



## แผนพัฒนาท้องถิ่น (พ.ศ.๒๕๖๖-๒๕๗๐)

## เทศบาลตำบลนายนมัส อำเภอระแงะ จังหวัดนราธิวาส





ประกาศเทศบาลตำบลต้นยางมีส  
เรื่อง การอนุมัติและประกาศใช้แผนพัฒนาท้องถิ่น (พ.ศ. ๒๕๖๖-๒๕๗๐)

\*\*\*\*\*

ตามที่เทศบาลตำบลต้นยางมีส ได้ดำเนินการจัดทำแผนพัฒนาท้องถิ่น (พ.ศ.๒๕๖๖-๒๕๗๐) เพื่อให้มีความสอดคล้องและเชื่อมโยงกับแผนยุทธศาสตร์ชาติ ๒๐ ปี แผนพัฒนาเศรษฐกิจและสังคมแห่งชาติ ฉบับที่ ๑๒ แผนพัฒนาภาค แผนพัฒนากลุ่มภาค แผนพัฒนาจังหวัด และแผนพัฒนาขององค์กรปกครองส่วนท้องถิ่นในเขตจังหวัด เพื่อบูรณาการแผนงาน โครงการ กิจกรรม รวมทั้งงบประมาณในพื้นที่ได้อย่างมีประสิทธิภาพ ตามหลักการบริหารกิจการบ้านเมืองที่ดีและก่อให้เกิดประโยชน์สูงสุดแก่ประชาชน

ดังนั้น เพื่อให้การปฏิบัติงานของเทศบาลตำบลต้นยางมีส เป็นไปด้วยความเรียบร้อยและถูกต้องตามระเบียบกระทรวงมหาดไทย ว่าด้วยการจัดทำแผนพัฒนาขององค์กรปกครองส่วนท้องถิ่น พ.ศ.๒๕๔๘ แก้ไขเพิ่มเติม (ฉบับที่ ๓) พ.ศ.๒๕๖๑ ข้อ ๑๗ (๔) จึงขอประกาศใช้แผนพัฒนาท้องถิ่น (พ.ศ.๒๕๖๖-๒๕๗๐) ของเทศบาลตำบลต้นยางมีส

จึงประกาศมาให้ทราบโดยทั่วกัน

ประกาศ ณ วันที่ ๒๙ มิถุนายน พ.ศ. ๒๕๖๔

(นายประเสริฐ แซ่ฮ่อ)

นายกเทศมนตรีตำบลต้นยางมีส

## คำนำ

การจัดทำแผนพัฒนาท้องถิ่น (พ.ศ.๒๕๖๖-๒๕๗๐) ของเทศบาลตำบลต้นยางมีส อำเภอรณังะ จังหวัดนราธิวาส ในครั้งนี้ จัดทำขึ้นเพื่อรองรับกับสภาพปัญหาและความต้องการของประชาชน ตามหนังสือกระทรวงมหาดไทย ด่วนที่สุด ที่ มท ๐๘๑๐.๓/ว ๗๔๖๗ ลงวันที่ ๑๔ ธันวาคม ๒๕๖๓ เรื่อง แนวทางการจัดทำแผนพัฒนาขององค์กรปกครองส่วนท้องถิ่น (พ.ศ.๒๕๖๖-๒๕๗๐)

ดังนั้น ในการจัดทำแผนพัฒนาท้องถิ่น (พ.ศ.๒๕๖๖-๒๕๗๐) ในครั้งนี้ เทศบาลตำบลต้นยางมีส ได้ใช้หลักการมีส่วนร่วมของประชาชนในการจัดทำแผนพัฒนาท้องถิ่น (พ.ศ.๒๕๖๖-๒๕๗๐) โดยมีกรนำโครงการ กิจกรรมที่เป็นปัญหาความต้องการของประชาชนจาก ของชุมชนต่าง ๆ ภายในเขตเทศบาล จากการเสนอโครงการตามหนังสือเทศบาลตำบลต้นยางมีส ที่ นธ ๖๑๐๐๒/ว๓๗๘ ลงวันที่ ๑๗ พฤษภาคม ๒๕๖๔ เรื่องการขอเสนอโครงการเพื่อบรรจุแผนพัฒนาท้องถิ่น (พ.ศ.๒๕๖๖-๒๕๗๐) มาประกอบการจัดทำแผนพัฒนาท้องถิ่น เนื่องจากสถานการณ์การแพร่ระบาดของโรคติดเชื้อไวรัสโคโรนา 2019 (COVID-19) ระลอกใหม่ ที่แพร่ระบาดไปอย่างรวดเร็วและมีผู้ติดเชื้อไวรัสโคโรนา 2019 (COVID-19) เป็นจำนวนมาก ผู้ว่าราชการจังหวัดนราธิวาสพิจารณาแล้ว จึงยกเว้นการจัดทำประชาคมท้องถิ่นกรณีการเพิ่มเติมแผนพัฒนาท้องถิ่น (พ.ศ.๒๕๖๑ - ๒๕๖๕) และการจัดทำแผนพัฒนาท้องถิ่น (พ.ศ.๒๕๖๖ - ๒๕๗๐) ขององค์กรปกครองส่วนท้องถิ่น ทั้งนี้ เพื่อเป็นการสร้างกระบวนการมีส่วนร่วมในพื้นที่และเป็นการบูรณาการจัดทำแผนพัฒนาท้องถิ่นเพื่อใช้เป็นจุดเชื่อมโยงยุทธศาสตร์การพัฒนาของเทศบาล และปัญหาความต้องการของประชาชนซึ่งจะทำให้เกิดผลสัมฤทธิ์ต่อภารกิจของรัฐ ความมีประสิทธิภาพ ความคุ้มค่า และตอบสนองความต้องการของประชาชนในท้องถิ่นโดยตรง

ขอขอบคุณ ผู้นำชุมชน ประชาชนในพื้นที่ทุกภาคส่วน และหน่วยงานภาครัฐต่าง ๆ ที่มีส่วนเกี่ยวข้องกับการจัดทำแผนพัฒนาท้องถิ่น (พ.ศ.๒๕๖๖-๒๕๗๐) ของเทศบาลตำบลต้นยางมีสฉบับนี้ และคณะผู้จัดทำหวังเป็นอย่างยิ่งว่าแผนพัฒนาท้องถิ่นฉบับนี้ จะนำไปใช้เป็นเครื่องมือในการพัฒนาท้องถิ่นของเราให้เจริญพัฒนายิ่งขึ้นต่อไป

นายประเสริฐ แซ่ฮ้อ

นายกเทศมนตรีตำบลต้นยางมีส

ประธานคณะกรรมการพัฒนาเทศบาลตำบลต้นยางมีส

มิถุนายน ๒๕๖๔

## สารบัญ

เรื่อง	หน้า
<b>ส่วนที่ ๑ สภาพทั่วไปและข้อมูลพื้นฐาน</b>	
๑. ด้านกายภาพ	๑
๒. ด้านการเมือง/การปกครอง	๑
๓. ประชากร	๖
๔. สภาพทางสังคม	๗
๕. ระบบบริการพื้นฐาน	๗
๖. ระบบเศรษฐกิจ	๙
๗. ศาสนา ประเพณี วัฒนธรรม	๑๒
๘. ทรัพยากรธรรมชาติ	๑๘
๙. อื่น ๆ (ถ้ามีระบุด้วย)	๒๑
	๒๑
<b>ส่วนที่ ๒ ยุทธศาสตร์องค์กรปกครองส่วนท้องถิ่น</b>	<b>๒๒</b>
๑. ความสัมพันธ์ระหว่างแผนพัฒนาระดับภาค	๒๒
๒. ยุทธศาสตร์ขององค์กรปกครองส่วนท้องถิ่น	๔๔
๓. การวิเคราะห์เพื่อพัฒนาท้องถิ่น	๕๔
<b>ส่วนที่ ๓ การนำแผนพัฒนาท้องถิ่นไปสู่การปฏิบัติ</b>	<b>๕๘</b>
๑. ยุทธศาสตร์การพัฒนาและแผนงาน	๕๘
๒. บัญชีโครงการพัฒนาท้องถิ่น	๖๐
<b>ส่วนที่ ๔ การติดตามและประเมินผล</b>	<b>๑๔๒</b>
๑. การติดตามและประเมินผลยุทธศาสตร์	๑๔๒
๒. การติดตามและประเมินผลโครงการ	๑๔๗
๓. สรุปผลการพัฒนาท้องถิ่น จากแผนพัฒนาท้องถิ่น พ.ศ.๒๕๖๑-๒๕๖๕	๑๕๒
๔. ข้อเสนอแนะในการจัดทำแผนพัฒนาท้องถิ่นในอนาคต	๑๕๖

\*\*\*\*\*

**แผนพัฒนาท้องถิ่น**  
(พ.ศ.๒๕๖๖ - ๒๕๗๐)  
ของเทศบาลตำบลต้นยางมัส อำเภอระแงะ จังหวัดนราธิวาส

ส่วนที่ ๑ สภาพทั่วไปและข้อมูลพื้นฐาน

๑. ด้านกายภาพ

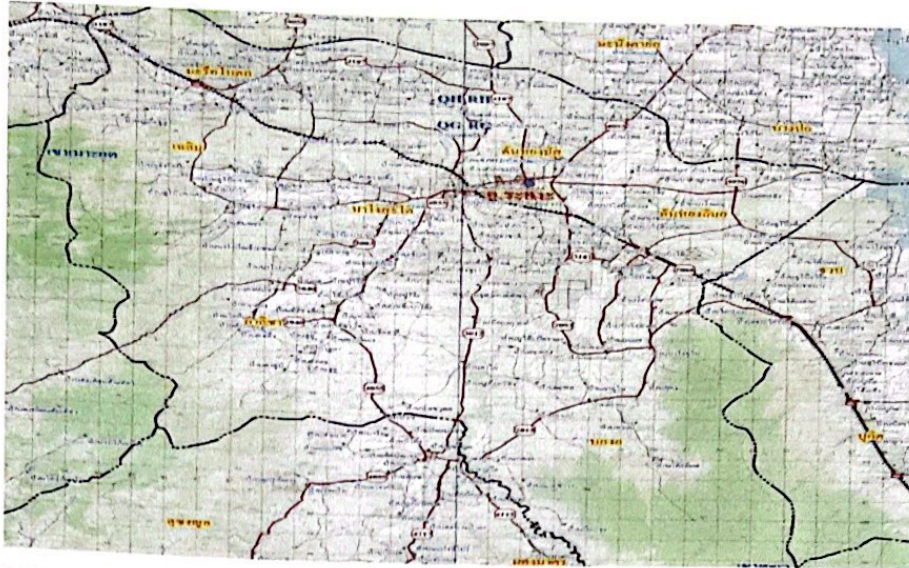

ภาพที่ ๑ แผนที่ อำเภอระแงะ

เทศบาลตำบลต้นยางมัส ได้ยกฐานะจากสุขาภิบาล เมื่อวันที่ ๒๕ พฤษภาคม ๒๕๔๒ เทศบาลตำบลต้นยางมัสเป็น ๑ ใน ๑๖ เทศบาลของจังหวัดนราธิวาส มีพื้นที่ทั้งหมดประมาณ ๗.๒๔ ตารางกิโลเมตร อยู่ในอำเภอระแงะตั้งอยู่เกือบใจกลางจังหวัดนราธิวาสบนฝั่งทะเลตะวันออกของแหลมมลายู ห่างจากที่ตั้งศาลากลางจังหวัดนราธิวาส ๒๒ กิโลเมตร ห่างจากกรุงเทพมหานคร ทางรถยนต์ประมาณ ๑,๓๔๐ กิโลเมตร และโดยทางรถไฟประมาณ ๑,๐๙๖ กิโลเมตร โดยมีอาณาเขตติดต่อ ดังนี้

**ที่ตั้งและอาณาเขต**

ทิศเหนือ	ติดต่อกับ หมู่ที่ ๑ หมู่ที่ ๒ หมู่ที่ ๕ องค์การบริหารส่วนตำบลต้นยางมัส
ทิศใต้	ติดต่อกับ หมู่ที่ ๑๑ หมู่ที่ ๑๓ องค์การบริหารส่วนตำบลต้นยางมัส
ทิศตะวันออก	ติดต่อกับ หมู่ที่ ๑ องค์การบริหารส่วนตำบลต้นยางมัส หมู่ที่ ๑ องค์การบริหารส่วนตำบลต้นยางลิมอ
ทิศตะวันตก	ติดต่อกับ หมู่ที่ ๗ องค์การบริหารส่วนตำบลบาโงสะโต

**๑.๑ ที่ตั้งของหมู่บ้านหรือชุมชนหรือตำบล**

ที่ตั้งของหมู่บ้านภายในเขตเทศบาลตำบลต้นยางมัส ประกอบด้วยจำนวน ๒ หมู่บ้าน คือ หมู่ที่ ๑ บ้านต้นยางมัสที่มีพื้นที่บางส่วนอยู่ในเขตเทศบาลตำบลต้นยางมัส/อีกส่วนหนึ่งอยู่ในเขตพื้นที่ขององค์การบริหารส่วนตำบลต้นยางมัส และหมู่ที่ ๗ บ้านตลาดสถานีต้นยางมัส ทั้งหมู่บ้าน

กลุ่มองค์กรประชาสังคม ประกอบด้วยชุมชน ๗ ชุมชน ดังนี้

๑. ชุมชนตลาดกลางผลไม้ มีน.ส.จรีรัตน์ รักษาพนม เป็นประธานคณะกรรมการชุมชน ชุมชนตลาดกลางผลไม้เป็นชุมชนที่คาบเกี่ยวกับระหว่างหมู่ที่ ๗ และหมู่ที่ ๑ ของตำบลตันหยงมัส พื้นที่เป็นที่ราบสูงเป็น ศูนย์รวมของสถานที่ราชการ รวมทั้งในอดีตยังเป็นตลาดกลางผลไม้ในฤดูกาล (ลองกอง) ที่ใหญ่ที่สุดในตำบล ราษฎรส่วน ใหญ่นับถือศาสนาอิสลาม มีแม่น้ำที่สำคัญ คือ คลองตันหยงมัส เมื่อมีการแบ่งชุมชน ชาวบ้านบริเวณนั้นจึงตั้งชื่อชุมชนนี้ว่า ชุมชนตลาดกลางผลไม้ โดยตั้งชื่อตามสถานที่ซื้อขายผลไม้ที่ใหญ่ที่สุดในตำบลตันหยงมัส

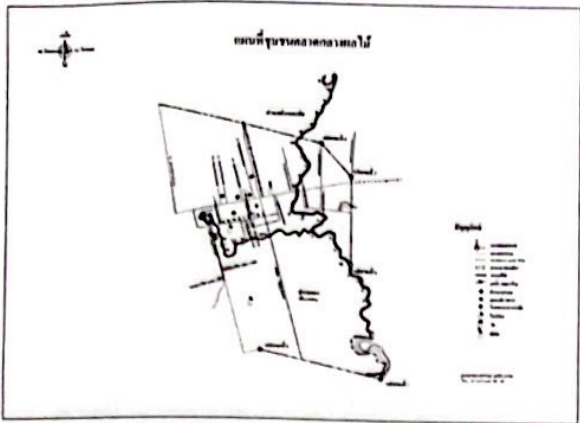

ภาพที่ ๒ แผนผังชุมชนตลาดกลางผลไม้

ภาพที่ ๓ มัสยิดตันหยงมัส

๒. ชุมชนโรงเรียนแหลมทองวิทยา มีนางสุพรรณิ วังธนากร เป็นประธานคณะกรรมการชุมชน ชุมชนโรงเรียนแหลมทองวิทยาดังอยู่บริเวณที่ราบสูง โดยในชุมชนมีโรงเรียนแหลมทองวิทยา ซึ่งเป็นโรงเรียนเอกชนที่มีชื่อเสียงและเป็นที่ยอมรับของคนทั่วไป ลักษณะของครัวเรือนอาศัย มีราษฎรนับถือศาสนาพุทธร้อยละ ๘๐ ศาสนาอิสลาม ร้อยละ ๒๐ ราษฎรส่วนมากมีอาชีพรับจ้าง ค้าขาย มีวิถีชีวิตโดยรวมแบบเครือญาติ มีความเอื้อเฟื้อโอปอฮ้อมอารีซึ่งกัน และกัน อยู่กันฉันท์พี่น้อง เมื่อมีการแบ่งเขตชุมชนราษฎรจึงได้ตั้งชื่อชุมชนนี้ว่า ชุมชนโรงเรียนแหลมทองวิทยา

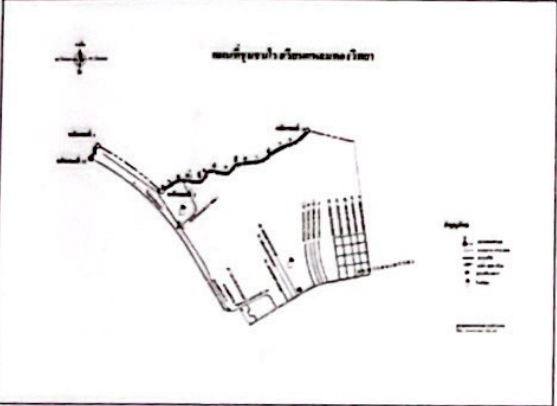

ภาพที่ ๔ แผนผังชุมชนโรงเรียนแหลมทองวิทยา

ภาพที่ ๕ โรงเรียนแหลมทองวิทยา

๓. ชุมชนโรงเรียนเจริญศึกษา มีนางศรีนวล นิลโมทย์ เป็นประธานคณะกรรมการชุมชน ชุมชนโรงเรียนเจริญศึกษาดังอยู่ที่ราบสูง โดยในชุมชนมีโรงเรียนเจริญศึกษา ซึ่งเป็นโรงเรียนเอกชนที่มีชื่อเสียง และเป็นที่ยุ้จักของคนทั่วไป ลักษณะของครัวเรือนอาศัยอยู่เป็นกลุ่มบ้านมีทั้งหมด ๓ กลุ่มบ้าน คือ กลุ่มบ้านข้างวัด กลุ่มบ้านหลังสถานีรถไฟ และกลุ่มบ้านทุ่งบ่อทอง มีราษฎรนับถือศาสนาพุทธร้อยละ ๘๐ ศาสนาอิสลาม ร้อยละ ๒๐ ราษฎรส่วนมากมีอาชีพรับจ้าง ค้าขาย มีวิถีชีวิตโดยรวมแบบเครือญาติ มีความเอื้อเฟื้อโอบอ้อมอารีซึ่งกันและกัน อยู่กันฉันท์พี่น้อง เมื่อมีการแบ่งเขตชุมชนราษฎรจึงได้ตั้งชื่อชุมชนนี้ว่า ชุมชนโรงเรียนเจริญศึกษา

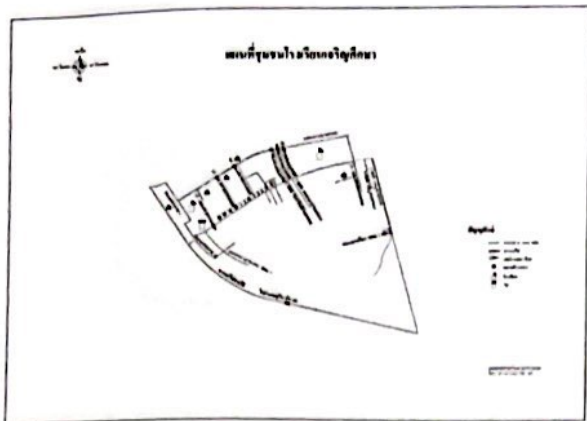

ภาพที่ ๖ แผนที่ชุมชนโรงเรียนเจริญศึกษา



ภาพที่ ๗ โรงเรียนเจริญศึกษา

๔. ชุมชนโรงภาพยนตร์ต้นหยงมัส มีนายอับริ สาแม เป็นประธานคณะกรรมการชุมชน ชุมชนโรงภาพยนตร์ต้นหยงมัส เป็นชุมชนที่ตั้งอยู่พื้นที่ราบสูง พื้นที่ส่วนใหญ่เป็นของนายทุน ราษฎรเช่าที่เพื่อสร้างเป็นที่อยู่อาศัย มี ๒ กลุ่ม คือ กลุ่มบ้านหลังโรงภาพยนตร์ กลุ่มบ้านโรงฆ่าสัตว์ ราษฎรส่วนใหญ่ประกอบอาชีพค้าขาย และรับจ้าง มีผู้นับถือศาสนาอิสลามร้อยละ ๘๐ นับถือศาสนาพุทธร้อยละ ๒๐ สถานที่ที่สำคัญในเขตชุมชนนี้ คือ ในอดีตเคยเป็นโรงภาพยนตร์ซึ่งเป็นโรงภาพยนตร์แห่งเดียวในเขตอำเภอระแงะ ประชาชนในตำบลข้างเคียงเข้ามาใช้บริการจนเป็นที่รู้จักโดยทั่วไป และพื้นที่ส่วนใหญ่ของชุมชนตั้งอยู่หลังโรงภาพยนตร์ดังกล่าว เมื่อมีการแบ่งเขตชุมชน จึงได้ตั้งชื่อชุมชนว่า ชุมชนโรงภาพยนตร์ต้นหยงมัส

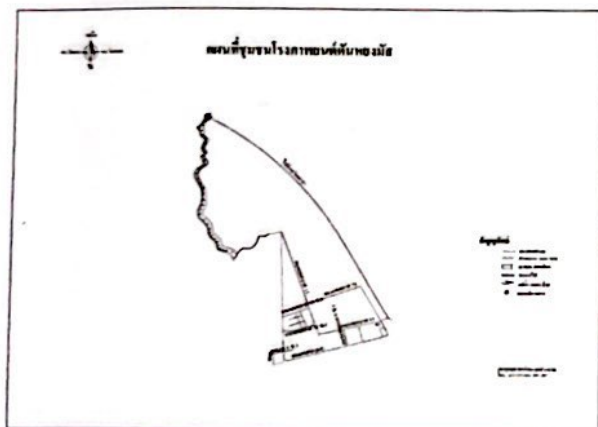

ภาพที่ ๘ แผนที่ชุมชนโรงภาพยนตร์ต้นหยงมัส



ภาพที่ ๙ ถนนภายในชุมชนโรงภาพยนตร์ต้นหยงมัส

๕. ชุมชนสุขาภิบาล ๙ มีนายจีร์วัฒน์ แซ่โจ้ว เป็นประธานคณะกรรมการชุมชน ชุมชนสุขาภิบาล ๙ มีลักษณะเป็นพื้นที่ราบสูง มีราษฎรไทยพุทธเชื้อสายจีนนับถือศาสนาพุทธเป็นจำนวนมาก มีสถานที่ประกอบกิจกรรมทางศาสนาของชาวจีน ที่สำคัญ ๒ แห่ง คือ สถานที่ประกอบพิธีกรรมของชาวจีน (โรงเจ) และสมาคมจีนตันหยงมัส ราษฎรส่วนใหญ่ประกอบอาชีพค้าขายและรับจ้าง ประชาชนนับถือศาสนาพุทธร้อยละ ๗๐ ศาสนาอิสลามร้อยละ ๓๐ พื้นที่ส่วนใหญ่ของชุมชนตั้งอยู่บนถนนสุขาภิบาล ๙ เมื่อมีการจัดตั้งชุมชน ประชาชนในพื้นที่จึงได้ตั้งชื่อชุมชนนี้ว่า ชุมชนสุขาภิบาล ๙

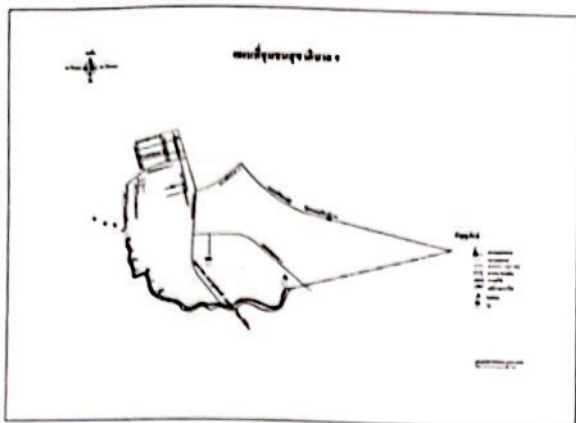

ภาพที่ ๑๐ แผนที่ชุมชนสุขาภิบาล ๙



ภาพที่ ๑๑ สมาคมตันหยงมัสสงเคราะห์ตั้งอยู่ในชุมชนสุขาภิบาล ๙

๖. ชุมชนวงเวียนลองกองตันหยงมัส มีนางกวิณฑิพย์ ตั้งสงวนสิทธิ์ เป็นประธานคณะกรรมการชุมชน ชุมชนวงเวียนลองกองตันหยงมัส เป็นชุมชนที่ตั้งอยู่บริเวณที่ราบลุ่ม ซึ่งเป็นศูนย์รวมย่านธุรกิจ ร้านค้า ตลาด สถาบันการเงินของหมู่บ้าน ประชาชนส่วนใหญ่ประกอบอาชีพค้าขาย ในใจกลางของย่านธุรกิจนั้นมีวงเวียนซึ่งมีรูปปั้นลองกองอยู่บนวงเวียนดังกล่าว สัญลักษณ์ลองกองนี้เป็นสัญลักษณ์ของผลไม้ที่ขึ้นชื่อของชาวดันหยงมัส เมื่อมีการแบ่งชุมชนราษฎรในกลุ่มบริเวณนี้จึงตั้งชื่อชุมชนนี้ว่า ชุมชนวงเวียนลองกองตันหยงมัส

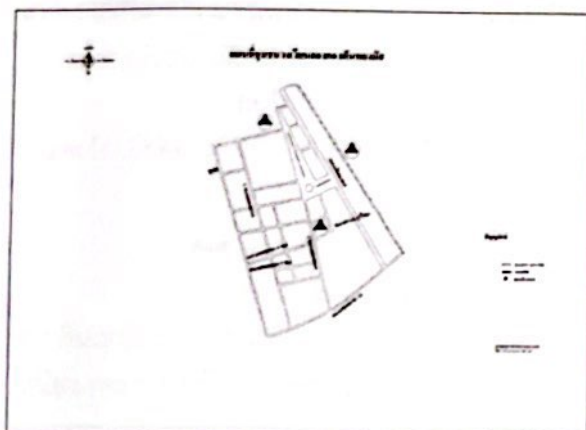

ภาพที่ ๑๒ แผนที่ชุมชนวงเวียนลองกองตันหยงมัส



ภาพที่ ๑๓ วงเวียนลองกองตันหยงมัส

๗. ชุมชนโรงเรียนคารุสสลาม มี น.ส.นิตต์มณี โลโมง เป็นประธานคณะกรรมการชุมชน ชุมชนโรงเรียนคารุสสลาม เป็นชุมชนที่มีลักษณะพื้นที่เป็นที่ราบสูง ประชาชนส่วนใหญ่ประกอบอาชีพ ค้าขายและรับจ้างราชการ ร้อยละ ๘๐ นับถือศาสนาอิสลาม ร้อยละ ๒๐ นับถือศาสนาพุทธ ชุมชนดังกล่าวตั้งอยู่บริเวณโรงเรียนคารุสสลาม ซึ่งเป็นโรงเรียนเอกชนสอนศาสนาอิสลามที่ใหญ่ที่สุดในอำเภอระแงะ มีนักเรียนประมาณ ๕,๐๐๐ กว่าคน โรงเรียนดังกล่าวมีชื่อเสียงเป็นที่รู้จักของคนทั่วไปทั้งในและนอกจังหวัด เมื่อมีการแบ่งชุมชนราชการจึงให้ตั้งชื่อชุมชนว่า ชุมชนโรงเรียนคารุสสลาม



ภาพที่ ๑๔ แผนที่ชุมชนโรงเรียนคารุสสลาม



ภาพที่ ๑๕ มัสยิดชุมชนคารุสสลาม

### ๑.๒ ลักษณะภูมิประเทศ

เทศบาลตำบลตันหยงมัส มีลักษณะพื้นที่เป็นที่ราบ พื้นที่ส่วนใหญ่เป็นแหล่งชุมชนพักอาศัย มีลำน้ำสำคัญไหลผ่านเขตเทศบาล เรียกว่า “คลองตันหยงมัส” ซึ่งจะไหลผ่านอำเภอยิ่งลงสู่คลองยะกิง และไหลลงแม่น้ำบางนราในเขตอำเภอเมืองออกสู่ทะเล

### ๑.๓ ลักษณะภูมิอากาศ

เป็นแบบมรสุมเขตร้อน แบ่งออกเป็น ๒ ฤดู ได้แก่

ฤดูฝน แบ่งออกเป็น ๒ ช่วง ได้แก่ ช่วงที่รับลมมรสุมตะวันตกเฉียงใต้ ซึ่งพัดเอาความชื้นจากทะเลอันดามันและมหาสมุทรอินเดียเข้ามาทำให้มีฝนตกชุกในเดือนพฤษภาคมถึงเดือนตุลาคม อีกช่วงหนึ่งก็คือช่วงที่รับลมมรสุมตะวันออกเฉียงเหนือ ซึ่งพัดเอาความชื้นจากอ่าวไทยเข้ามา ทำให้ฝนตกชุกอีกในเดือนพฤศจิกายนถึงเดือนมกราคม

ฤดูร้อน ฤดูร้อนอยู่ระหว่างเดือนกุมภาพันธ์ถึงเดือนเมษายน เนื่องจากได้รับลมตะวันออกเฉียงใต้ ซึ่งเป็นลมร้อนที่พัดมาจากทะเลจีนใต้ ทำให้อากาศโดยทั่วไปร้อนและชื้น โดยมีอุณหภูมิ เฉลี่ย ๒๗.๒๙ องศาเซลเซียส

### ๑.๔ ลักษณะของดิน

ลักษณะของดินเป็นดินร่วน ประกอบด้วย ทราย โคลนตม และดินเหนียว โดยมีปริมาณดินทรายและดินเหนียวไม่มากนัก ดินชนิดนี้จะมีช่องว่างระหว่างเม็ดดินมาก ทำให้น้ำซึมได้สะดวกแต่การอุ้มน้ำน้อยกว่าดินเหนียว เหมาะสำหรับปลูกพืชส่วนใหญ่

## ๒. ด้านการเมือง / การปกครอง

## ๒.๑ เขตการปกครอง

เทศบาลตำบลต้นยางมีส ครอบคลุมพื้นที่ หมู่ที่ ๗ ทั้งหมู่บ้าน และครอบคลุมพื้นที่บางส่วนใน หมู่ที่ ๑ สามารถแบ่งออกเป็นชุมชนได้จำนวน ๗ ชุมชน ดังนี้

๑. ชุมชนตลาดกลางผลไม้
๒. ชุมชนโรงเรียนแหลมทองวิทยา
๓. ชุมชนโรงเรียนเจริญศึกษา
๔. ชุมชนโรงพยาบาลต้นยางมีส
๕. ชุมชนสุชาภิบาล ๙
๖. ชุมชนวงเวียนล่องกองต้นยางมีส
๗. ชุมชนโรงเรียนคารุสสลาม

ตารางที่ ๑ ชุมชนในเขตเทศบาลตำบลต้นยางมีส

ชุมชน	จำนวนครัวเรือน	ประธานชุมชน
๑. ชุมชนตลาดกลางผลไม้	๘๓๕	นางสาวจรีรัตน์ รักษาชนม์
๒. ชุมชนโรงเรียนแหลมทองวิทยา	๕๗๓	นางสุพรรณิ วัจนากร
๓. ชุมชนโรงเรียนเจริญศึกษา	๕๒๘	นางศรีนวล นิลโมทย์
๔. ชุมชนโรงพยาบาลต้นยางมีส	๑๗๘	นายฮับรี สามม
๕. ชุมชนสุชาภิบาล ๙	๔๐๐	นายจิววัฒน์ แซ่โจ้ว
๖. ชุมชนวงเวียนล่องกองต้นยางมีส	๒๙๗	นางกวิณฑิพย์ ตั้งสงวนสิทธิ์
๗. ชุมชนโรงเรียนคารุสสลาม	๓๐๗	นางสาวนิต์สมิณี ลอโหมง
รวม	๓,๑๑๘	

ข้อมูลทางทะเบียนราษฎรเมื่อวันที่ ๓ พฤษภาคม พ.ศ.๒๕๖๔

มีพื้นที่ทั้งหมดประมาณ ๗.๒๔ ตารางกิโลเมตร อยู่ในอำเภอระแงะตั้งอยู่เกือบใจกลางจังหวัดนราธิวาสบนฝั่งทะเลตะวันออกของแหลมมลายู ห่างจากที่ตั้งศาลากลางจังหวัดนราธิวาส ๒๒ กิโลเมตร ห่างจากกรุงเทพมหานครทางรถยนต์ประมาณ ๑,๓๔๐ กิโลเมตร และโดยทางรถไฟประมาณ ๑,๐๙๖ กิโลเมตร

## ๒.๒ การเลือกตั้ง

สถิติและข้อมูลเกี่ยวกับการเลือกตั้งท้องถิ่น (นายกเทศมนตรีและสมาชิกสภาเทศบาล เมื่อวันที่ ๒๘ มีนาคม พ.ศ.๒๕๖๔)

ตารางที่ ๒ แสดงสถิติและข้อมูลเกี่ยวกับการเลือกตั้งท้องถิ่น

	สมาชิกสภาเทศบาล		นายกเทศมนตรี
	เขต ๑	เขต ๒	
จำนวนผู้มีสิทธิเลือกตั้ง	๒,๖๓๙	๒,๗๖๕	๕,๔๐๐
จำนวนผู้มาใช้สิทธิเลือกตั้ง	๑,๗๒๖	๑,๔๕๐	๓,๑๗๘
จำนวนบัตรเสีย	๕๑	๕๔	๘๓
จำนวนผู้มาใช้สิทธิแต่ไม่ประสงค์จะลงคะแนน	๒๗	๑๑	๓๔

## ๓. ประชากร

## ๓.๑ ข้อมูลเกี่ยวกับจำนวนประชากร

ข้อมูลจำนวนประชากรภายในเขตเทศบาลมีทั้งสิ้น ๗,๐๕๓ คน (ข้อมูลทางทะเบียนราษฎรเมื่อวันที่ ๓ พฤษภาคม พ.ศ.๒๕๖๔)

มีจำนวนครัวเรือน แยกเป็นเพศชาย ๓,๔๐๕ ครัวเรือน เพศหญิง ๓,๖๔๘ ครัวเรือน

โดยมีความหนาแน่นของประชากร ๙๗๔ คนต่อตารางกิโลเมตร

## ๓.๒ ช่วงอายุและจำนวนประชากร สามารถแยกประชากรตามเพศและช่วงอายุได้ดังนี้

ตารางที่ ๓ แสดงจำนวนประชากรแยกตามช่วงอายุ

ช่วงอายุ	น้อยกว่า ๑ - ๑๐ ปี	๑๑ - ๒๐ ปี	๒๑ - ๓๐ ปี	๓๑ - ๔๐ ปี	๔๑ - ๕๐ ปี	๕๑ - ๖๐ ปี	๖๐ ปี ขึ้นไป
ชาย	๓๙๐	๔๑๗	๔๕๘	๔๗๑	๔๑๔	๔๗๔	๗๘๑
หญิง	๓๘๔	๔๒๐	๔๖๖	๔๓๗	๔๔๘	๕๕๔	๓๙๓
รวม	๗๗๔	๘๓๗	๙๒๔	๙๐๘	๘๖๒	๑,๐๒๘	๑,๑๗๔

ข้อมูลทางทะเบียนราษฎรเมื่อวันที่ ๓ พฤษภาคม พ.ศ.๒๕๖๔

## ๔. สภาพทางสังคม

## ๔.๑ การศึกษา

สถานศึกษาที่ให้ความรู้การศึกษาทั้งในระบบ การศึกษานอกระบบและการศึกษาตามอัธยาศัย จำนวน ๙ แห่ง ตามตารางที่ระบุไว้

ตารางที่ ๔ แสดงสถานศึกษาที่ตั้งอยู่ในเขตเทศบาล

สถานศึกษา	ระดับก่อนวัยเรียน (คน)	ระดับประถมศึกษา (คน)	มัธยมศึกษาต้น (คน)	มัธยมศึกษาปลาย (คน)	รวม (คน)	เด็กบกพร่องทางการเรียนรู้ (คน)
๑. ศพด.เทศบาลตำบลตันหยงมัส	๒๗	-	-	-	๒๗	-
๒. โรงเรียนดารุสสลาม	-	-	๓,๐๐๙	๒,๑๓๐	๕,๑๓๙	-
๓. โรงเรียนมูลนิธิเจริญศึกษา	๑๘๘	๕๓๔	-	-	๖๒๒	-
๔. โรงเรียนแหลมทอง	๔๕๐	๘๖๗	-	-	๑,๓๑๗	-
๕. โรงเรียนบ้านเขาพระ	๔๗	๙๗	-	-	๑๔๔	๔
๖. โรงเรียนอนุบาลระแงะ	๒๐๐	๓๙๗	-	-	๖๐๘	๑๑
๗. โรงเรียนราชประชานุเคราะห์ ๓๙	-	๑๑๖	๓๐๓	๑๗๘	๕๙๗	-
๘. โรงเรียนตันหยงมัส	-	-	๒๗๖	๒๘๖	๕๖๒	-
๙. ศูนย์การศึกษานอกโรงเรียน	-	๗๑	๕๕๔	๗๙๕	๑,๔๒๐	-
รวม	๙๑๒	๑,๙๘๒	๔,๑๔๒	๓,๓๘๙	๑๐,๔๔๐	๑๕

ข้อมูล กองการศึกษา เทศบาลตำบลตันหยงมัส ณ วันที่ ๒๐ พฤษภาคม ๒๕๖๔

#### ๔.๒ สาธารณสุข

การบริการด้านการสาธารณสุขในเขตเทศบาลตำบลตันหยงมัส มีการให้บริการประชากรได้อย่างทั่วถึง โดยมีสถานบริการ ดังนี้

- โรงพยาบาลประจำอำเภอ	จำนวน ๑ แห่ง (โรงพยาบาลระแงะ)
- คลินิกแพทย์	จำนวน ๕ แห่ง
- คลินิกทันตกรรม	จำนวน ๑ แห่ง
- ร้านขายยา	จำนวน ๗ แห่ง

ข้อมูล กองคลัง เทศบาลตำบลตันหยงมัส ณ วันที่ ๒๗ พฤษภาคม ๒๕๖๔

#### บุคลากรทางการแพทย์ของโรงพยาบาลประจำอำเภอ

๑. แพทย์	จำนวน ๑๔ คน
๒. ทันตแพทย์	จำนวน ๕ คน
๓. พยาบาลวิชาชีพ	จำนวน ๑๓๒ คน
๔. เภสัชกร	จำนวน ๘ คน
๕. เจ้าพนักงานสาธารณสุข	จำนวน ๔ คน
๖. นักวิชาการสาธารณสุข	จำนวน ๑๑ คน
๗. জন.อื่นๆ	จำนวน ๒๔๔ คน

รวมบุคลากร จำนวน ๓๙๘ คน

ข้อมูล โรงพยาบาลระแงะ ณ วันที่ ๒๐ พฤษภาคม ๒๕๖๔

#### ๔.๓ อาชญากรรม

ปัญหาอาชญากรรมในเขตเทศบาลตำบลตันหยงมัส ด้านความปลอดภัยในชีวิตและทรัพย์สิน ปัญหานี้ทางเทศบาลได้คำนึงถึงการมีส่วนร่วมแก้ไขปัญหา โดยประสานความร่วมมือกับฝ่ายทหาร ตำรวจ และฝ่ายปกครองในพื้นที่ และจัดให้ทุกพื้นที่มีแสงสว่างอย่างทั่วถึง เพื่อสร้างความปลอดภัยในชีวิตและทรัพย์สินของประชาชน ทั้งในด้านการจับขี้ ยวดยานพาหนะ และป้องกันเหล่ามิจฉาชีพที่อาศัยเวลาช่วงค่ำคืนในการเข้าก่อเหตุร้ายต่างๆ ที่อาจเกิดขึ้นมา

#### ๔.๔ ยาเสพติด

ปัญหาหายาเสพติด ยาเสพติดเป็นปัญหาทางสังคมที่นับวันยิ่งทวีความรุนแรงเพิ่มมากขึ้น จึงถือได้ว่าเป็นปัญหาที่รุนแรง ทางเทศบาลตำบลตันหยงมัส ได้ตระหนักถึงความสำคัญของปัญหาดังกล่าวเป็นอย่างยิ่ง โดยเทศบาลพยายามสร้างจิตสำนึกแก่ประชาชนให้เห็นถึงโทษภัยของยาเสพติด และจัดกิจกรรมการต่อต้านยาเสพติดขึ้นอย่างต่อเนื่องเป็นประจำทุกปี

#### ๔.๕ การสังคมสงเคราะห์

งานบริการด้านสังคมสงเคราะห์ภายในเขตเทศบาลตำบลตันหยงมัส ได้ดำเนินการร่วมกับสำนักงานพัฒนาสังคมจังหวัดนราธิวาส และศูนย์พัฒนาคุณภาพชีวิตและส่งเสริมอาชีพผู้สูงอายุ โดยส่งเสริมบทบาทให้ศูนย์พัฒนาคุณภาพชีวิตและส่งเสริมอาชีพผู้สูงอายุเป็นศูนย์กลางในการส่งเสริมกิจกรรมและบทบาททางสังคมของเด็ก เยาวชน ผู้ด้อยโอกาส ผู้พิการ และผู้สูงอายุ พัฒนาส่งเสริมความรู้เกี่ยวกับการพัฒนาศักยภาพการคุ้มครองและพิทักษ์สิทธิ ประสานและส่งต่อไปยังหน่วยงานด้านการพัฒนาคุณภาพชีวิตที่เกี่ยวข้องเพื่อให้ความช่วยเหลือ ดังนี้ เช่น กิจกรรมสันถนาการ (ดนตรี) , มุมส่งเสริมความรู้รักการอ่าน และเป็นศูนย์ข้อมูลของผู้สูงอายุ ผู้พิการ ผู้ด้อยโอกาสในชุมชน ทั้งนี้เพื่อใช้เป็นศูนย์รวมให้ผู้สูงอายุ สมาชิกในชมรม องค์กรเครือข่ายมีสถานที่สำหรับการเข้าร่วมดำเนินกิจกรรมต่าง ๆ มีความครอบคลุมทุกมิติทางด้าน

การส่งเสริมสุขภาพ สังคม จิตใจ และเศรษฐกิจ โดยเฉพาะมิติด้านเศรษฐกิจในพื้นที่ให้มีการเพิ่มรายได้ และมีงานทำอย่างเหมาะสมในแต่ละช่วงวัยเพื่อยกระดับการจัดบริการและสวัสดิการสังคมของประชาชนในแต่ละชุมชนสืบไป

#### ตารางที่ ๕ แสดงจำนวนผู้มีสิทธิได้รับเบี้ยยังชีพ

ลำดับที่	ประเภทของเบี้ยยังชีพ	จำนวน (ราย)
๑	เบี้ยยังชีพผู้สูงอายุ	๘๐๔
๒	เบี้ยยังชีพผู้พิการ	๑๕๙
๓	เบี้ยยังชีพผู้ป่วยเอดส์	๖

ข้อมูล กองสวัสดิการสังคม เทศบาลตำบลตันหยงมัส ณ วันที่ ๗ พฤษภาคม ๒๕๖๔

### ๕. ระบบบริการพื้นฐาน

#### ๕.๑ การคมนาคมขนส่ง

การสัญจรไปมาในเขตเทศบาล ซึ่งทางเทศบาลตำบลตันหยงมัส ได้ดำเนินการก่อสร้าง ปรับปรุงให้ถนนทุกสายเชื่อมโยงกันเป็นเครือข่าย ซึ่งได้ปรับปรุงจากถนนลูกรังเป็นถนนคอนกรีต หรือถนนลาดยาง และดำเนินการปรับปรุงถนนสายต่างๆ ภายในเขตเทศบาลให้มีความสะดวกสบายในการเดินทางอย่างสม่ำเสมอ ซึ่งในเขตเทศบาลมีถนนทั้งหมดจำนวน ๘๓ สาย รวมความยาว ๑๙.๙๖๘๕ กิโลเมตร ตามรายละเอียด ดังนี้

#### ตารางที่ ๖ แสดงถนนในความรับผิดชอบของเทศบาลตำบลตันหยงมัส ตำบลตันหยงมัส อำเภอระแงะ จังหวัดนราธิวาส

ที่	ชื่อชุมชน	รหัสสายทาง	ชื่อถนน	ความยาว (ก.ม.)
๑	ตลาดกลางผลไม้	นธ.๖ - ๐๐๗๕	ถนนลานไทร	๐.๗๐๖
๒	ตลาดกลางผลไม้	นธ.๖ - ๐๐๗๖	ถนนลานไทร ซอย ๑	๐.๑๑๐
๓	ตลาดกลางผลไม้	นธ.๖ - ๐๐๗๗	ถนนลานไทร ซอย ๒	๐.๑๑๕
๔	ตลาดกลางผลไม้	นธ.๖ - ๐๐๑๗	ถนนระแงะมรรคา ๑	๐.๑๗๘
๕	ตลาดกลางผลไม้	นธ.๖ - ๐๐๑๙	ถนนระแงะมรรคา ๒	๐.๑๕๐
๖	ตลาดกลางผลไม้	นธ.๖ - ๐๐๑๘	ถนนระแงะมรรคา ๓	๐.๒๓๘
๗	ตลาดกลางผลไม้	นธ.๖ - ๐๐๐๑	ถนนระแงะมรรคา ๔	๐.๕๐๐
๘	ตลาดกลางผลไม้	นธ.๖ - ๐๐๐๒	ถนนระแงะมรรคา ๕	๐.๑๙๗
๙	ตลาดกลางผลไม้	นธ.๖ - ๐๐๓๒	ถนนระแงะมรรคา ๖	๐.๓๕๐
๑๐	ตลาดกลางผลไม้	นธ.๖ - ๐๐๐๘	ถนนระแงะมรรคา ๗	๐.๑๕๐
๑๑	ตลาดกลางผลไม้	นธ.๖ - ๐๐๗๒	ถนนระแงะมรรคา ๘	๐.๑๗๙
๑๒	ตลาดกลางผลไม้	นธ.๖ - ๐๐๓๓	ถนนระแงะมรรคา ๙	๐.๑๕๐
๑๓	ตลาดกลางผลไม้	นธ.๖ - ๐๐๗๓	ถนนระแงะมรรคา ๑๐	๐.๑๒๖
๑๔	ตลาดกลางผลไม้	นธ.๖ - ๐๐๒๙	ถนนระแงะมรรคา ๑๑	๐.๑๓๕
๑๕	ตลาดกลางผลไม้	นธ.๖ - ๐๐๗๔	ถนนระแงะมรรคา ๑๔	๐.๑๓๕
๑๖	ตลาดกลางผลไม้	นธ.๖ - ๐๐๘๑	ถนนประชาสามัคคี	๐.๔๑๑
๑๗	ตลาดกลางผลไม้	นธ.๖ - ๐๐๒๑	ถนนมะรือโบ - บ่อทอง	๐.๔๒๐

ที่	ชื่อชุมชน	รหัสสายทาง	ชื่อถนน	ความยาว (ก.ม.)
๑๘	ตลาดกลางผลไม้	นธ.๖ - ๐๐๘๓	ถนนระแงะมรรคา ๕ ซอย ๑	๐.๑๑๒
๑๙	โรงเรียนแหลมทองวิทยา	นธ.๖ - ๐๐๖๘	ถนนเทศบาล ๑๕	๐.๓๑๐
๒๐	โรงเรียนแหลมทองวิทยา	นธ.๖ - ๐๐๔๑	ถนนระแงะมรรคา ๓๘	๐.๑๘๑
๒๑	โรงเรียนแหลมทองวิทยา	นธ.๖ - ๐๐๔๐	ถนนระแงะมรรคา ๓๖	๐.๓๕๐
๒๒	โรงเรียนแหลมทองวิทยา	นธ.๖ - ๐๐๒๘	ถนนระแงะมรรคา ๓๔	๐.๐๗๓
๒๓	โรงเรียนแหลมทองวิทยา	นธ.๖ - ๐๐๓๑	ถนนระแงะมรรคา ๓๒	๐.๒๓๐
๒๔	โรงเรียนแหลมทองวิทยา	นธ.๖ - ๐๐๓๐	ถนนระแงะมรรคา ๓๐	๐.๓๑๗
๒๕	โรงเรียนแหลมทองวิทยา	นธ.๖ - ๐๐๓๙	ถนนระแงะมรรคา ๒๘/๑	๐.๒๔๐
๒๖	โรงเรียนแหลมทองวิทยา	นธ.๖ - ๐๐๑๖	ถนนระแงะมรรคา ๒๘	๐.๕๒๔
๒๗	โรงเรียนแหลมทองวิทยา	นธ.๖ - ๐๐๑๕	ถนนระแงะมรรคา ๒๖/๑	๐.๔๗๖
๒๘	โรงเรียนแหลมทองวิทยา	นธ.๖ - ๐๐๑๔	ถนนระแงะมรรคา ๒๖	๐.๔๓๒
๒๙	โรงเรียนแหลมทองวิทยา	นธ.๖ - ๐๐๓๘	ถนนระแงะมรรคา ๒๔/๑	๐.๑๖๕
๓๐	โรงเรียนแหลมทองวิทยา	นธ.๖ - ๐๐๐๙	ถนนระแงะมรรคา ๒๔	๐.๔๖๐
๓๑	โรงเรียนแหลมทองวิทยา	นธ.๖ - ๐๐๑๓	ถนนระแงะมรรคา ๒๒	๐.๓๒๙
๓๒	โรงเรียนแหลมทองวิทยา	นธ.๖ - ๐๐๑๒	ถนนระแงะมรรคา ๒๐	๐.๓๒๘
๓๓	โรงเรียนแหลมทองวิทยา	นธ.๖ - ๐๐๑๑	ถนนระแงะมรรคา ๑๘	๐.๓๒๔
๓๔	โรงเรียนแหลมทองวิทยา	นธ.๖ - ๐๐๐๕	ถนนระแงะมรรคา ๑๖	๐.๓๑๕
๓๕	โรงเรียนแหลมทองวิทยา	นธ.๖ - ๐๐๖๙	ถนนเทศบาล ๑๕ ซอย ๑	๐.๓๗๖
๓๖	โรงเรียนเจริญศึกษา	นธ.๖ - ๐๐๗๘	ถนนลานไทร ซอย ๓	๐.๕๐๐
๓๗	โรงเรียนเจริญศึกษา	นธ.๖ - ๐๐๗๙	ถนนลานไทร ซอย ๔	๐.๑๗๑
๓๘	โรงเรียนเจริญศึกษา	นธ.๖ - ๐๐๒๐	ถนนระแงะมรรคา ๑๑	๐.๓๓๐
๓๙	โรงเรียนเจริญศึกษา	นธ.๖ - ๐๐๐๓	ถนนระแงะมรรคา ๑๓	๐.๑๓๔
๔๐	โรงเรียนเจริญศึกษา	นธ.๖ - ๐๐๐๔	ถนนระแงะมรรคา ๑๕	๐.๑๓๗
๔๑	โรงเรียนเจริญศึกษา	นธ.๖ - ๐๐๓๔	ถนนระแงะมรรคา ๑๗	๐.๑๓๗
๔๒	โรงเรียนเจริญศึกษา	นธ.๖ - ๐๐๓๕	ถนนระแงะมรรคา ๑๙	๐.๒๓๑
๔๓	โรงเรียนเจริญศึกษา	นธ.๖ - ๐๐๓๖	ถนนระแงะมรรคา ๒๑	๐.๒๖๑
๔๔	โรงเรียนเจริญศึกษา	นธ.๖ - ๐๐๓๗	ถนนระแงะมรรคา ๒๓	๐.๐๕๙
๔๕	โรงเรียนเจริญศึกษา	นธ.๖ - ๐๐๔๘	ถนนพระยาระแงะ	๑.๐๙๒
๔๖	โรงเรียนเจริญศึกษา	นธ.๖ - ๐๐๔๒	ถนนเทศบาล ๑	๐.๘๕๙
๔๗	โรงเรียนเจริญศึกษา	นธ.๖ - ๐๐๗๑	ถนนเทศบาล ๑๘	๐.๒๒๘
๔๘	โรงเรียนเจริญศึกษา	นธ.๖ - ๐๐๔๙	ถนนพระยาระแงะ ซอย ๑	๐.๑๒๑
๔๙	โรงเรียนเจริญศึกษา	นธ.๖ - ๐๐๕๐	ถนนพระยาระแงะ ซอย ๒	๐.๑๓๓
๕๐	โรงเรียนเจริญศึกษา	นธ.๖ - ๐๐๕๑	ถนนพระยาระแงะ ซอย ๓	๐.๐๙๗
๕๑	โรงเรียนเจริญศึกษา	นธ.๖ - ๐๐๘๒	ถนนพระยาระแงะ ซอย ๔	๐.๒๐๐
๕๒	โรงเรียนเจริญศึกษา	นธ.๖ - ๐๐๘๒	ถนนสาธารณะ (ข้าง tot) ระแงะมรรคา ๒๑/๑	๐.๕๐๐
๕๓	โรงภาพยนตร์ต้นหยงมัส	นธ.๖ - ๐๐๕๘	ถนนเทศบาล ๘ ซอย ๒	๐.๒๒๐
๕๔	โรงภาพยนตร์ต้นหยงมัส	นธ.๖ - ๐๐๖๓	ถนนเทศบาล ๑๒	๐.๒๕๐

ที่	ชื่อชุมชน	รหัสสายทาง	ชื่อถนน	ความยาว (ก.ม.)
๕๕	โรงพยาบาลนครต้นหมิงมัส	นธ.๖ - ๐๐๖๗	ถนนเทศบาล ๑๓	๐.๓๕๐
๕๖	โรงพยาบาลนครต้นหมิงมัส	นธ.๖ - ๐๐๗๐	ถนนเทศบาล ๑๖	๐.๑๕๘
๕๗	โรงพยาบาลนครต้นหมิงมัส	นธ.๖ - ๐๐๖๔	ถนนเทศบาล ๑๒ ซอย ๑	๐.๑๐๐
๕๘	โรงพยาบาลนครต้นหมิงมัส	นธ.๖ - ๐๐๖๕	ถนนเทศบาล ๑๒ ซอย ๒	๐.๑๐๐
๕๙	โรงพยาบาลนครต้นหมิงมัส	นธ.๖ - ๐๐๐๗	ถนนเทศบาล ๘ ซอย ๑	๐.๐๘๐.๒๐
๖๐	โรงพยาบาลนครต้นหมิงมัส	นธ.๖ - ๐๐๘๐	ถนนหลังธนาคารกรุงไทย (ถนนประชารัฐ)	๐.๑๗๑
๖๑	สุขาภิบาล ๙	นธ.๖ - ๐๐๕๕	ถนนเทศบาล ๕	๐.๑๐๔
๖๒	สุขาภิบาล ๙	นธ.๖ - ๐๐๕๖	ถนนเทศบาล ๖	๐.๑๗๓
๖๓	สุขาภิบาล ๙	นธ.๖ - ๐๐๔๓	ถนนเทศบาล ๗	๐.๑๙๑
๖๔	สุขาภิบาล ๙	นธ.๖ - ๐๐๒๕	ถนนเทศบาล ๑๐	๐.๔๙๖.๖๐
๖๕	สุขาภิบาล ๙	นธ.๖ - ๐๐๖๐	ถนนเทศบาล ๑๑ ซอย ๑	๐.๒๐๔
๖๖	สุขาภิบาล ๙	นธ.๖ - ๐๐๖๑	ถนนเทศบาล ๑๑ ซอย ๓	๐.๑๔๓
๖๗	สุขาภิบาล ๙	นธ.๖ - ๐๐๖๒	ถนนเทศบาล ๑๑ ซอย ๕	๐.๒๓๑
๖๘	สุขาภิบาล ๙	นธ.๖ - ๐๐๒๖	ถนนเทศบาล ๑๗	๐.๖๐๐
๖๙	วงเวียนลวงกองต้นหมิงมัส	นธ.๖ - ๐๐๐๖	ถนนเทศบาล ๒	๐.๔๑๒
๗๐	วงเวียนลวงกองต้นหมิงมัส	นธ.๖ - ๐๐๕๒	ถนนเทศบาล ๓	๐.๓๘๑
๗๑	วงเวียนลวงกองต้นหมิงมัส	นธ.๖ - ๐๐๕๓	ถนนเทศบาล ๓ ซอย ๑	๐.๑๑๔
๗๒	วงเวียนลวงกองต้นหมิงมัส	นธ.๖ - ๐๐๒๗	ถนนจิตมงคล	๐.๔๖๐
๗๓	วงเวียนลวงกองต้นหมิงมัส	นธ.๖ - ๐๐๒๓	ถนนเทศบาล ๔	๐.๔๑๓
๗๔	วงเวียนลวงกองต้นหมิงมัส	นธ.๖ - ๐๐๔๗	ถนนเทศบาล ๑๑ ซอย ๔	๐.๐๙๕
๗๕	วงเวียนลวงกองต้นหมิงมัส	นธ.๖ - ๐๐๖๖	ถนนเทศบาล ๔ ซอย ๒	๐.๑๙๒
๗๖	วงเวียนลวงกองต้นหมิงมัส	นธ.๖ - ๐๐๒๒	ถนนเทศบาล ๑๔	๐.๔๐๐
๗๗	โรงเรียนดารุสสลาม	นธ.๖ - ๐๐๕๗	ถนนเทศบาล ๗ ซอย ๑	๐.๐๖๐
๗๘	โรงเรียนดารุสสลาม	นธ.๖ - ๐๐๔๔	ถนนเทศบาล ๘	๑.๑๔๔
๗๙	โรงเรียนดารุสสลาม	นธ.๖ - ๐๐๒๔	ถนนเทศบาล ๙	๐.๔๘๐
๘๐	โรงเรียนดารุสสลาม	นธ.๖ - ๐๐๔๕	ถนนเทศบาล ๑๑	๐.๘๓๐
๘๑	โรงเรียนดารุสสลาม	นธ.๖ - ๐๐๖๐	ถนนเทศบาล ๑๑ ซอย ๑	๐.๒๐๔
๘๒	โรงเรียนดารุสสลาม	นธ.๖ - ๐๐๔๖	ถนนเทศบาล ๑๑ ซอย ๒	๐.๐๗๙
๘๓	โรงเรียนดารุสสลาม	นธ.๖ - ๐๐๕๙	ถนนเทศบาล ๙ ซอย	๐.๐๔๐

ข้อมูล กองช่าง เทศบาลตำบลต้นหมิงมัส ณ วันที่ ๑๘ พฤษภาคม ๒๕๖๔

## ๕.๒ การไฟฟ้า

ภายในเขตเทศบาลจะได้รับการบริการด้านไฟฟ้า จากการไฟฟ้าส่วนภูมิภาคอำเภอระแงะ ซึ่งเป็นหน่วยงานภาครัฐวิสาหกิจเป็นผู้ให้บริการจ่ายกระแสไฟฟ้าที่ได้รับการแปลงกระแสไฟฟ้าแรงดันสูงจากการไฟฟ้าฝ่ายผลิตแห่งประเทศไทย โรงไฟฟ้าพลังงานน้ำจากเขื่อนบางลาง จังหวัดยะลา โดยมีสถานีไฟฟ้าย่อยแรงดันต่ำอยู่บริเวณถนนสายตันหยงมัส - นราธิวาส และอยู่ห่างจากสำนักงานเทศบาลตำบลตันหยงมัส ประมาณ ๘๐๐ เมตร โดยการไฟฟ้าส่วนภูมิภาคเป็นผู้ให้บริการในการจ่ายกระแสไฟฟ้าให้กับประชาชนในเขตเทศบาล

- มีครัวเรือนที่ใช้ไฟฟ้า จำนวน ๒,๒๗๐ ครัวเรือน
- ไฟฟ้าสาธารณะ จำนวน ๖๐๐ จุด ครอบคลุมถนน ๘๓ สาย

ข้อมูล การไฟฟ้าส่วนภูมิภาคอำเภอระแงะ ณ วันที่ ๒๔ พฤษภาคม ๒๕๖๔

## ๕.๓ การประปา

การให้บริการน้ำประปาในเขตเทศบาลจะได้รับการบริการน้ำประปาจากการประปาส่วนภูมิภาคจังหวัดนราธิวาส โดยมีสถานีจ่ายน้ำประปาย่อยตั้งอยู่ริมคลองตันหยงมัส เป็นผู้จ่ายน้ำประปาให้กับประชาชนในเขตเทศบาล

- มีครัวเรือนที่ใช้น้ำประปา จำนวน ๑,๖๑๔ ครัวเรือน
- ปริมาณน้ำที่ใช้ ๑,๕๗๘.๑๔ ลูกบาศก์เมตร/วัน

ข้อมูล การประปาส่วนภูมิภาคจังหวัดนราธิวาส ณ วันที่ ๒๔ พฤษภาคม ๒๕๖๔

## ๕.๔ โทรศัพท์

การให้บริการด้านการโทรศัพท์ในพื้นที่เขตเทศบาล โดยมีบริษัททีโอที จำกัด สาขาตันหยงมัสเป็นผู้เปิดให้บริการ ซึ่งมีสถานที่ตั้งอยู่ใกล้สถานีรถไฟตันหยงมัส มีผู้รับบริการด้านการสื่อสารทางโทรศัพท์ประมาณ ๑,๖๓๑ ราย

ข้อมูล บริษัททีโอที จำกัด สาขาตันหยงมัส ณ วันที่ ๒๔ พฤษภาคม ๒๕๖๔

## ๕.๕ ไปรษณีย์หรือการสื่อสารหรือการขนส่ง และวัสดุ ครุภัณฑ์

การสื่อสารทางไปรษณีย์ภายในเขตเทศบาล โดยมีบริษัทไปรษณีย์ตันหยงมัส เป็นผู้เปิดให้บริการในพื้นที่ ซึ่งประชาชนในเขตเทศบาลเข้ามาใช้บริการด้านการสื่อสาร การให้บริการขนส่งวัสดุ ทำให้ได้รับความสะดวกในการติดต่อสื่อสารอย่างทั่วถึง

## ๖. ระบบเศรษฐกิจ

### ๖.๑ การเกษตร

พื้นที่ในการประกอบอาชีพภายในเทศบาลเป็นหลักมีเพียงจำนวนน้อย เนื่องจากมีลักษณะเป็นชุมชนเมือง ประชาชนส่วนใหญ่ประกอบอาชีพค้าขาย แต่ก็มีบางส่วนที่ปลูกพืชผลทางการเกษตรไว้เพื่อการบริโภคเองเมื่อเหลือจากการบริโภคจึงนำออกมาจำหน่ายต่อ เช่นการปลูกยางพารา ปาล์ม น้ำมัน ในส่วนของผลไม้ก็จะประกอบไปด้วย การปลูก ลองกอง เงาะ มังคุด ทุเรียน มะพร้าวแก่ สามารถจำแนกพื้นที่การเพาะได้ ดังนี้

ตารางที่ ๗ แสดงผลผลิตทางการเกษตรของเกษตรกรในพื้นที่เทศบาลตำบลตันหยงมัส

ประเภทของผลผลิตทางการเกษตร	พื้นที่ (ไร่)	จำนวนครัวเรือนที่เพาะปลูก
๑. ลองกอง	๒๐.๔๓	๒๒
๒. เงาะ	๓๒	๒๒
๓. มังคุด	๓๘	๑๑
๔.ทุเรียน	๓๗	๒๓
๕. ยางพารา	๗๔๗.๑๑	๕๑
๖. ปาล์มน้ำมัน	๑๒.๗๕	๒
๗. มะพร้าว	๑๓	๓
รวม	๙๐๐.๒๙	๑๓๔

ข้อมูล สำนักงานเกษตรอำเภอระแงะ ณ วันที่ ๑๗ พฤษภาคม ๒๕๖๔

๖.๒ การประมง

ภายในเขตเทศบาลไม่มีผู้ประกอบการอาชีพด้านการประมง

๖.๓ การปศุสัตว์

เทศบาลตำบลตันหยงมัส มีการเลี้ยงสัตว์หลากหลายชนิด แต่ที่นิยมเลี้ยงโดยทั่วไป ได้แก่ โคเนื้อ แพะ ไก่ และ เป็ด เป็นต้น ส่วนใหญ่เลี้ยงเพื่อการบริโภคภายในครัวเรือน ส่วนที่เหลือขายเป็นรายได้เสริมภายในครัวเรือน สายพันธุ์สัตว์ที่นิยมเลี้ยงส่วนใหญ่เป็นพันธุ์พื้นเมือง เนื่องจากเลี้ยงง่าย เหมาะกับสภาพภูมิอากาศในพื้นที่ แต่จะให้ผลผลิตต่ำ โดยภาพรวมในการผลิตสัตว์ของเทศบาลตำบลตันหยงมัสยังไม่เพียงพอความต้องการของตลาด โดยเฉพาะโคเนื้อ และแพะ ต้องอาศัยการนำเข้าจากพื้นที่ใกล้เคียง

ตารางที่ ๗ การประกอบอาชีพปศุสัตว์ในพื้นที่เทศบาลตำบลตันหยงมัส ได้ขึ้นทะเบียนปศุสัตว์

ที่	ชนิดสัตว์	จำนวนสัตว์ (ตัว)	จำนวนเกษตรกรผู้เลี้ยง (ราย)
๑	โคเนื้อ	๑๔๘	๒๘
๒	ไก่	๑,๖๐๘	๖๘
๓	เป็ด	๔๔๘	๒๔
๔	แพะ	๓๖	๗
๕	อื่นๆ (ห่าน)	๑๑	๔
	รวม	๒,๒๕๑	๑๓๑

ข้อมูลสำนักงานปศุสัตว์อำเภอระแงะ ณ วันที่ ๒๐ พฤษภาคม ๒๕๖๔

๖.๔ การบริการ

ภายในเขตเทศบาลมีผู้ประกอบการด้านการบริการเป็นจำนวนน้อยมาก สำหรับกิจการด้านการให้บริการจะเป็นลักษณะด้านให้บริการเชิงพาณิชย์ของรัฐที่เปิดให้บริการด้านการเงินฝากและสินเชื่อต่างๆ จำนวน ๔ แห่ง

๑. ธนาคารกรุงไทย
๒. ธนาคารออมสิน

๓. ธนาคารเพื่อการเกษตรและสหกรณ์การเกษตร (ธ.ก.ส.)

๔. ธนาคารอิสลาม



#### ๖.๕ การท่องเที่ยว

เน้นการพัฒนาเป็นแหล่งท่องเที่ยวเชิงนิเวศน์ แหล่งท่องเที่ยวเชิงวัฒนธรรม และแหล่งท่องเที่ยวเชิงประวัติศาสตร์

- นมัสการพ่อท่านดี วาจาสิทธิ์ วัดสังฆสิทธิ์าราม

พ่อท่านดีวาจาสิทธิ์ วัดสังฆสิทธิ์าราม ลือเลื่องในตำนานความศักดิ์สิทธิ์ของถ้อยคำที่ลั่นกล่าวออกไป เชิญแวะมานมัสการรูปปั้นจำลองของพ่อท่านดี วาจาสิทธิ์ ตั้งอยู่ ณ วัดสังฆสิทธิ์ารามหรือ ซึ่งเป็นศูนย์กลางของการประกอบพิธีทางพระพุทธศาสนา อำเภอรณะ



ภาพที่ ๑๖ รูปเหมือนพ่อท่านดี



ภาพที่ ๑๗ อุโบสถ วัดสังฆสิทธิ์าราม



ภาพที่ ๑๘ ซุ้มประตู วัดสังฆสิทธิ์าราม

- สวนสาธารณะ (วัชรอุทยาน)

สวนสวยแห่งต้นยางมีสต้อนรับผู้มาเยือนต้นยางมีส เทียวชมรูปปั้นพระแม่ธรณีบีบมวยผม เป็นจุดนัดพบยามเย็นของเพื่อนฝูง ครอบครัวและผู้ทีรักสุขภาพ รวมทั้งผู้ทีมาเยือนต้นยางมีส สัมผัสสวนสวยทีแวดล้อมด้วยธรรมชาติทีงดงาม อีกทั้งสวนสาธารณะ (วัชรอุทยาน) ยังเป็นสวนสาธารณะเฉลิมพระเกียรติ เนื่องในโอกาสสมทวมงคลพระราชพิธีบรมราชาภิเษก พุทธศักราช ๒๕๖๒



ภาพที่ ๑๙ สวนสาธารณะ (วัชรอุทยาน)



ภาพที่ ๒๐ สวนสาธารณะเฉลิมพระเกียรติ



ภาพที่ ๒๑ รูปปั้นพระแม่ธรณีบีบมวยผม สวนสาธารณะ (วัชรอุทยาน)



ภาพที่ ๒๒ ศาลากลางน้ำ สวนสาธารณะ (วัชรอุทยาน)



ภาพที่ ๒๓ เครื่องเล่นสนาม สวนสาธารณะ (วัชรอุทยาน)

### ๖.๖ อุตสาหกรรม

การประกอบอุตสาหกรรมในเขตเทศบาล ส่วนใหญ่เป็นการประกอบการด้านอุตสาหกรรมขนาดเล็ก สามารถแยกรายละเอียดได้ ดังนี้

ตารางที่ ๘ แสดงประเภทการประกอบอาชีพ (โรงงานขนาดเล็ก)ในพื้นที่เทศบาลตำบลตันหยงมัส

ประเภทการประกอบอาชีพ (โรงงานขนาดเล็ก)	จำนวน (แห่ง)
๑. โรงกลึง/เชื่อมโลหะ	๑
๒. โรงทำวงกบและประตูหน้าต่าง	๒
๓. โรงงานผลิตน้ำดื่ม	๒
รวม	๕

### ๖.๗ การพาณิชย์และกลุ่มอาชีพ

ภายในเขตเทศบาลประชาชนส่วนใหญ่ประกอบอาชีพค้าขาย มีผู้ประกอบการด้านนี้ประมาณ ๒๕๕ ราย ส่วนใหญ่ที่มีในเขตพื้นที่จะเป็นแหล่งรับซื้อผลผลิตทางการเกษตรจากพื้นที่ ตำบลและอำเภอข้างเคียง ในลักษณะการรับซื้อแบบพ่อค้าคนกลาง แล้วจึงดำเนินการขายต่อโดยจัดส่งไปยังพื้นที่รับซื้อขนาดใหญ่ของภูมิภาค และแหล่งเศรษฐกิจที่สำคัญๆ ทั่วประเทศ โดยมีผู้ประกอบการ OTOP ในเขตเทศบาลตำบลตันหยงมัส จำนวน ๓ กลุ่ม ดังนี้

#### ๑. กลุ่มต้นหมอนตันหยงมัส

ประเภทผลิตภัณฑ์ : เครื่องดื่ม

ชื่อผลิตภัณฑ์ : น้ำส้มแขก, น้ำลูกหมอน

ที่ตั้ง : เลขที่ ๑ หมู่ที่ ๗ ต.ตันหยงมัส อ.ระแงะ จ.นราธิวาส

โทร : ๐๘๔-๖๕๘๒๕๘๒



ภาพที่ ๒๔ ซุ้มจำหน่ายสินค้ากลุ่มต้นหมอนตันหยงมัส

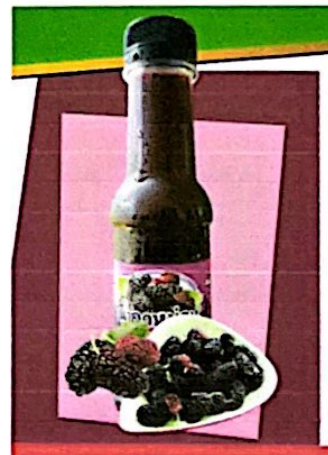

ภาพที่ ๒๕ ผลิตภัณฑ์น้ำลูกหมอน

## ๒. กลุ่ม M ZAKEE (ร้านอนิส)

ประเภทผลิตภัณฑ์ : ผ้าและแต่งกาย

ชื่อผลิตภัณฑ์ : เครื่องแต่งกายมุสลิมผู้ชาย, เครื่องแต่งกายสตรีมุสลิม

ที่ตั้ง : เลขที่ ๔๔ หมู่ที่ ๗ ต.ตันหยงมัส อ.ระแงะ จ.นราธิวาส

โทร : ๐๘๑-๗๖๖๒๔๑๓



ภาพที่ ๒๖ เครื่องแต่งกายมุสลิม ชาย-หญิง



ภาพที่ ๒๗ เครื่องแต่งกายมุสลิมหญิง



ภาพที่ ๒๘ เครื่องแต่งกายมุสลิมชาย

## ๓. กลุ่มเครื่องแกงครุสุดใจ (กะหิะ)

ประเภทผลิตภัณฑ์ : อาหาร

ชื่อผลิตภัณฑ์ : เครื่องแกงครุสุดใจ (กะหิะ)

ที่ตั้ง : เลขที่ ๔๒ หมู่ที่ ๗ ต.ตันหยงมัส อ.ระแงะ จ.นราธิวาส

โทร : ๐๘๖-๒๔๙๓๖๓๐

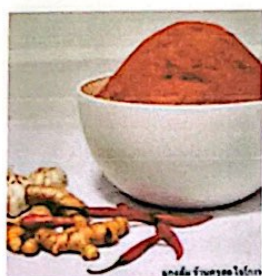

ภาพที่ ๒๙ เครื่องแกงส้ม

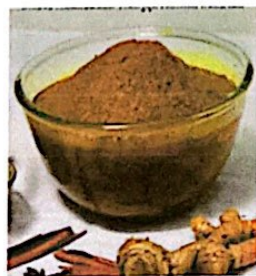

ภาพที่ ๓๐ เครื่องแกงกะทิ



ภาพที่ ๓๑ ซุ้มจำหน่ายสินค้า

## ๖.๘ แรงงาน

ด้านแรงงานจะเป็นคนในพื้นที่เป็นส่วนมาก เว้นแต่หากเป็นกิจการหรืองานที่มีลักษณะการใช้แรงงานจำนวนมาก และต้องการความรวดเร็วในการจัดทำ ก็จะมีการใช้แรงงานจากคนนอกพื้นที่รวมไปถึงแรงงานต่างด้าวชาวเมียนมา

## ๗. ศาสนา ประเพณี วัฒนธรรม

### ๗.๑ การนับถือศาสนา

ประชาชนในเขตเทศบาลตำบลตันหยงมัสส่วนมากนับถือศาสนาอิสลามร้อยละ ๘๐ และนับถือศาสนาพุทธ ร้อยละ ๒๐ มีศาสนสถานที่สำคัญทางศาสนา ดังนี้

ศาสนสถานของชาวพุทธ จำนวน ๒ แห่ง

- วัดตันหยงมัส
- วัดสังฆสิทธิาราม



ภาพที่ ๓๒ วัดสังฆสิทธิาราม



ภาพที่ ๓๓ วัดตันหยงมัส

ศาสนสถานของชาวมุสลิม

- มัสยิดตันหยงมัส
- มัสยิดดารุสลาม

จำนวน ๒ แห่ง

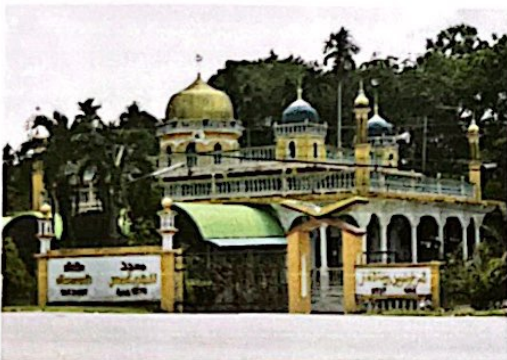

ภาพที่ ๓๔ มัสยิดตันหยงมัส



ภาพที่ ๓๕ มัสยิดดารุสลาม

## ๗.๒ ประเพณีและงานประจำปี ประเพณีของชาวไทยพุทธ

**ประเพณีชิงเปรต** การชิงเปรตเป็นประเพณีเนื่องในเทศกาลเดือนสิบของชาวไทยที่นับถือศาสนาพุทธ โดยจัดในวัดทุกวัด ในวันแรม ๑๔ ค่ำ หรือ ๑๕ ค่ำ เดือน ๑๐ โดยทำร้านจัดสำหรับอาหารคาวหวานไปวางเพื่ออุทิศส่วนกุศลไปให้เปรตชน (ปู่ ย่า ตา ยาย และบรรพบุรุษ ที่ล่วงลับไปแล้ว) ร้านที่วางอาหารเรียกว่า ร้านเปรต สร้างไว้กลางวัด ยกเสาสูง ๔ เสาบ้าง เสาเดี่ยวบ้าง และนิยมจัดทำร้านเปรต ๒ ร้าน โดยแบ่งออกเป็นร้านเสา สูง สำหรับคนหนุ่มที่มีกำลังวังชาในการปีนป่าย อีกร้านเป็นเสาเตี้ยสูงแค่อเอว สำหรับให้เด็กและผู้หญิง ได้แย่งชิงเพื่อความสนุกสนาน บนร้านเปรตจะมีสายสิญจน์วงล้อมไว้รอบและต่อยาวไปจนถึงที่พระสงฆ์นั่งทำพิธีกรรม เมื่อทำพิธีเสร็จแล้ว จะมีผู้ตระฆังให้สัญญาณ บรรดาผู้ร่วมทำบุญก็จะเข้าไปรุมแย่งชิงของอาหารคาวหวานที่อยู่บนร้านเปรตอย่างสนุกสนาน ซึ่งเรียกว่า ชิงเปรต

**ประเพณีบังกุลบัว** การบังกุลบัวคือการทำบุญระลึกถึงญาติที่ล่วงลับไปแล้ว และนำกระดูก มาบรรจุไว้ในบัว (ที่บรรจุอัฐิ) ประจำหมู่บ้าน ในแต่ละวัดหรือบัวประจำตระกูล มีขึ้นระหว่างเดือน ๕ แรม ๑ ค่ำ ของทุกปีเป็นต้นไป ถือเป็นงานชุมนุมญาติของแต่ละหมู่บ้านตำบล โดยเมื่อถึงวันบังกุลบัว ญาติพี่น้องลูกหลาน ที่ไปประกอบอาชีพหรือไปอยู่ต่างถิ่น จะพร้อมใจกันกลับบ้าน เพื่อทำบุญในวันนี้ และจะมีการทำความสะอาดตกแต่งบัว บางที่เรียกประเพณีนี้ว่า ทำบุญรดน้ำบัว

**ประเพณีลากพระ** ลากพระหรือชักพระ จะกระทำกันหลังจากวันมหาปวารณาหรือวันออกพรรษา ๑ วัน คือตรงกับวันแรม ๑ ค่ำ เดือน ๑๑ พุทธศาสนิกชนจะพร้อมใจกันอาราธนาพระพุทธรูปขึ้นบนบุษบกที่วางอยู่เหนือรถหรือล้อเลื่อน แล้วแห่แหนชักลากไปตามถนนไปรวมกัน ณ จุดที่นัดหมายอาจจะเป็นวัดใดวัดหนึ่งหรือสถานที่ที่ผู้จัดงานกำหนดไว้ รถหรือล้อเลื่อนนั้น ชาวบ้านมักเรียกว่า เรือพระ ปกติจะตกแต่งเป็นรูปเรือ โดยใช้คนลากเชือกเป็น ๒ สาย บนเรือพระจะมีคนตีโพน การตีโพนนั้นเพื่อปลุกใจให้ชาวบ้านกระตือรือร้นมาร่วมพิธีลากพระ และเรียกให้ชาวบ้านที่อยู่แนวถนนได้มาร่วมพิธีเท่าที่มีเวลา อาจจะมีเพียงช่วงระยะทาง ๑๐-๒๐เมตร และร่วมทำบุญตามศรัทธา เมื่อเรือพระแต่ละลำเดินทางไปถึงจุดนัดหมาย ก็จะมีพิธีกรรมและกิจกรรม โดยชาวบ้านจะนำอาหารถวายพระสงฆ์ที่มาพร้อมกับเรือพระ หรือพระสงฆ์ที่ชาวบ้านนิมนต์มาเพื่อร่วมงานลาก เพื่อพระฉันเสร็จแล้ว ชาวบ้านก็จะร่วมรับประทานอาหาร และร่วมกิจกรรมเพื่อความสนุกสนานและความสามัคคี กิจกรรมที่จัด ในงานประเพณีลากพระ ได้แก่ การประกวดเรือพระ การแข่งขันตีโพนหรือกลองใหญ่ แข่งขันชั้ดต้ม แข่งขันกีฬาพื้นบ้าน

**ประเพณีกินวาน** หมายถึง การไหว้วานให้เพื่อนบ้านมาช่วยกันลงแรงทำงานอย่างใดอย่างหนึ่ง เพื่อให้งานหนักหรืองานเร่งด่วนสำเร็จลุล่วงทันการ โดยผู้ร่วมลงแรงไม่คิดค่าแรง งานบางอย่างอาจผลัดเปลี่ยนช่วยกันทำเป็นบ้านๆไป เช่นเดียวกับทางภาคกลางที่เรียก ลงแขก การไหว้วานใช้วิธีบอกกล่าวกันด้วยวาจา ผู้ไหว้วานอาจจะไปบอกด้วยตนเองหรือมอบหมายให้คนอื่นไปบอกแทน จึงเรียกการไหว้วานนี้ว่า ออกปากและถือเป็นประเพณีที่เจ้าภาพจะต้องเลี้ยงอาหารผู้มาร่วมลงแรง ผู้ที่ไปร่วมจึงมักใช้คำว่า ไปกินวาน ปัจจุบันประเพณีนี้ กำลังสูญหายไปเนื่องจากมีเครื่องจักรกลมาทำหน้าที่แทนแรงคน จึงหลงเหลืออยู่ในกลุ่มเครือญาติ เพื่อนสนิทกลุ่มเล็กหรือในกลุ่มคนยากจนที่ไม่มีกำลังที่จะจัดซื้อเครื่องมือกล

### ประเพณีของชาวไทยมุสลิม

**มาแกบูโละ** “มาแกบูโละ” เป็นภาษาท้องถิ่น แปลว่า “กินเหนียว” ประเพณีการกินเหนียว ของชาวไทยที่นับถือศาสนาอิสลามจะใช้ในหลายโอกาส เช่น แต่งงาน และเข้าสู่หนัด คำว่า “กินเหนียว” มิใช่ว่าเจ้าของจะบริการอาหารเฉพาะข้าวเหนียวเท่านั้น แต่เป็นการเลี้ยงอาหารธรรมดาทั่วไปนั่นเอง

การเข้าสูหนัต เป็นหลักการของศาสนาอิสลาม อันเกี่ยวเนื่องกับเรื่องความสะอาด คือการขลิบผิวหนังหุ้มส่วนปลายอวัยวะเพศชาย หรือเรียกตามภาษาท้องถิ่นว่า “มาโซะยารี” ซึ่งจะกระทำแก่เด็กชายที่มีอายุระหว่าง ๒-๑๐ ปี ส่วนการจัดเลี้ยงอาหารในวันเข้าสูหนัต ถือว่าเป็นประเพณีอย่างหนึ่ง

**วันฮารีรายอ มีอยู่ ๒ วันคือ**

**วันอฎีลฟิตรี** หรือที่เรียกว่าวันฮารีรายอ เป็นวันรื่นเริงเนื่องจากการสิ้นสุดการถือศีลอดในเดือนรอมฎอน เป็นการกลับเข้าสู่สภาพเดิมคือ สภาพที่ไม่ต้องอดอาหาร ไม่ต้องอดน้ำ ฯลฯ อีกต่อไป วันอฎีลฟิตรี ตรงกับวันที่หนึ่งของเดือนเซาวาล ซึ่งเป็นเดือนที่ ๑๐ ทางจันทรคติ และทางราชการกำหนดให้เป็นวันหยุดราชการใน ๔ จังหวัดชายแดนภาคใต้ (ยกเว้นสงขลา) ๑ วัน

**วันอฎีลอัชฮา** หรือที่เรียกว่า วันฮารีรายอหัจญ์ หมายถึงวันรื่นเริงเนื่องในวันเชือดสัตว์พลีเป็นทานบริจาคอาหารแก่คนยากจนและประชาชนทั่วไป ตรงกับวันที่ ๑๐ ของเดือนซุลฮิจญะ เป็นเวลาเดียวกับการประกอบพิธีฮัจญ์ ณ นครเมกกะของมุสลิมทั่วโลก ดังนั้นชาวไทยมุสลิมจึงนิยมเรียกวันตรุษนี้ว่า วันอีดใหญ่หรือวันรายอหัจญ์และทางราชการกำหนดให้เป็นวันหยุดราชการใน ๔ จังหวัดชายแดนภาคใต้ (ยกเว้นสงขลา) ๑ วัน

**วันเมาลิด** เมาลิด เป็นภาษาอาหรับ แปลว่า เกิดที่ เกิด หรือวันเกิด ซึ่งหมายถึงวันสมภพของนบีมุฮัมมัด ตรงกับวันที่ ๑๒ ของเดือนรอบีอุลอาวาล หรือเดือนที่ ๓ ตามปฏิทินอาหรับ วันเมาลิด นอกจากจะเป็นวันเฉลิมฉลองเนื่องในวันสมภพของ นบีมุฮัมมัด แล้ว ยังเป็นการรำลึกถึงวันที่ท่านลี้ภัย จากนครเมกกะไปสู่นครมาดีนะห์ และเป็นวันมรณกรรมของท่านอีกด้วย กิจกรรมต่างๆในวันเมาลิด ได้แก่ การอัญเชิญคัมภีร์อัน-กุรอาน การแสดงปาฐกถาธรรม การแสดงนิทรรศการ การเลี้ยงอาหาร ฯลฯ

**วันอาซุรอ** อาซุรอ เป็นภาษาอาหรับ หมายถึง วันที่ ๑๐ ของเดือนมุฮัรรอน ซึ่งเป็นเดือนทางศักราชอิสลามในสมัย ท่านนบีนุส ได้เกิดน้ำท่วมใหญ่ยังความเสียหายแก่ทรัพย์สินไร่นาของประชาชนทั่วไป ทำให้เกิดการขาดอาหารบริโภค จึงประกาศให้ผู้ที่มีสิ่งของที่เหลือพอจะรับประทานได้เนื่องจากต่างให้อาหากองรวมกัน เนื่องจากต่างคนต่างมีของคนละอย่างไม่เหมือนกัน ท่านนบีนุส ให้เอาของเหล่านั้นมาควนเข้าด้วยกัน สวากของท่านก็ได้รับประทานอาหารโดยทั่วกันและเหมือนกัน ในสมัยท่าน นบีมุฮัมมัด (ศ็อล) ได้เกิดเหตุการณ์ทำนองเดียวกันขณะที่กองทหารของท่านกลับจากการรบที่ บาดร์ ปรากฏว่าทหารมีอาหารไม่พอกิน นบีมุฮัมมัด(ศ็อล)จึงใช้วิธีการของ ท่านนบีนุส โดยให้ทุกคนเอาข้าวของที่รับประทานได้มากวนเข้าด้วยกัน แล้วแบ่งกันรับประทานในหมู่ทหาร

### ๗.๓ ภูมิปัญญาท้องถิ่น ภาษาลีน

ภูมิปัญญาท้องถิ่นที่มี ประกอบด้วย

- ๑) ด้านแพทย์แผนไทย / สมุนไพร / หมอ รายละเอียดได้แก่ นวดแผนไทย
- ๒) ด้านผู้อนุรักษ์ศิลปวัฒนธรรม / ประเพณีท้องถิ่น รายละเอียดได้แก่ รำกลองยาว และดนตรีไทย
- ๓) ด้านผู้มีความรู้ด้านการถนอมอาหาร / การจัดทำอาหาร รายละเอียดได้แก่ การทำขนมไทยโบราณ การทำอาหารพื้นบ้านของชาวไทยมุสลิม
- ๔) ด้านงานประดิษฐ์สิ่งของเครื่องใช้ รายละเอียดได้แก่ งานประดิษฐ์ต่างๆ การประดิษฐ์ดอกไม้จากดินญี่ปุ่น
- ๕) ด้านผู้อนุรักษ์ศิลปะและวัฒนธรรม / ประเพณีท้องถิ่น / พิธีกรรมทางศาสนา รายละเอียดได้แก่ การทำบายศรี งานจัดทำพิธีกรรมทางศาสนา งานพิธีกรรมต่างๆ
- ๖) ด้านการแพทย์แผนไทย / สมุนไพร / หมอบ้าน รายละเอียดได้แก่ หมอสมุนไพรรักษาโรคเรื้อรัง หมอตำแยพื้นบ้าน

๗.๔ สิ้นค้าพื้นเมืองและของที่ระลึก

- ไม่มีสินค้าพื้นเมืองและของที่ระลึก

๘. ทรัพยากรธรรมชาติ

๘.๑ น้ำ

ทรัพยากรน้ำ

- คลอง ๓ สาย
- สระน้ำ ร.พ.ช. ๑ แห่ง

๘.๒ ป่าไม้

ทรัพยากรป่าไม้

- มีพื้นที่ป่า - ตร.กม. (ไม่มี)
- มีสัตว์ป่า - ตร.กม. (ไม่มี)

๘.๓ ภูเขา

- ไม่มีพื้นที่ติดกับภูเขา

๘.๔ ทรัพยากรธรรมชาติที่สำคัญขององค์กรปกครองส่วนท้องถิ่น

๙. อื่น ๆ (ถ้ามี/ระบุด้วย)

## ส่วนที่ ๒

### ยุทธศาสตร์การพัฒนากองครักษ์ส่วนท้องถิ่น

#### ๑. ความสัมพันธ์ระหว่างแผนพัฒนาระดับมหภาค

##### ๑) แผนยุทธศาสตร์ชาติ ๒๐ ปี (พ.ศ. ๒๕๖๑ - ๒๕๘๐)

ยุทธศาสตร์ชาติ ๒๐ ปี (พ.ศ. ๒๕๖๑-๒๕๘๐) เป็นยุทธศาสตร์ชาติฉบับแรกของประเทศไทยตามรัฐธรรมนูญแห่งราชอาณาจักรไทย ซึ่งจะต้องนำไปสู่การปฏิบัติเพื่อให้ประเทศไทยบรรลุวิสัยทัศน์ “ประเทศไทยมีความ มั่นคง มั่งคั่ง ยั่งยืน เป็นประเทศพัฒนาแล้ว ด้วยการพัฒนาตามหลักปรัชญาของเศรษฐกิจพอเพียง” โดยให้ เป็นไปตามที่กำหนดในกฎหมายว่าด้วยการจัดทำยุทธศาสตร์ชาติ และต่อมาได้มีการตราพระราชบัญญัติการจัดทำ ยุทธศาสตร์ชาติ พ.ศ. ๒๕๖๐

##### วิสัยทัศน์

วิสัยทัศน์ประเทศคือ “ประเทศไทยมีความ มั่นคง มั่งคั่ง ยั่งยืน เป็นประเทศที่พัฒนาแล้ว ด้วยการพัฒนาตาม หลักปรัชญาของเศรษฐกิจพอเพียง” โดยมีเป้าหมายการพัฒนาประเทศ คือ “ประเทศไทยมีความ มั่นคง ประชาชนมีความสุข เศรษฐกิจพัฒนาอย่างต่อเนื่อง สังคมเป็นธรรม ฐานทรัพยากรธรรมชาติยั่งยืน”

##### ยุทธศาสตร์ชาติระยะ ๒๐ ปี

การพัฒนาประเทศในช่วงระยะเวลาของยุทธศาสตร์ชาติ จะมุ่งเน้นการสร้างสมดุลระหว่างการ พัฒนา เศรษฐกิจ สังคม และสิ่งแวดล้อม ประกอบด้วย ๕ ยุทธศาสตร์ ได้แก่

๑. ยุทธศาสตร์ชาติด้านความมั่นคง มีเป้าหมายการพัฒนาที่สำคัญ คือ ประชาชนอยู่ดี กินดี มีความสุข บ้านเมืองมีความมั่นคงในทุกมิติ และทุกระดับ กองทัพ หน่วยงานด้านความมั่นคง ภาครัฐ เอกชน และ ภาคประชาชน มีความพร้อมในการป้องกันและแก้ไขปัญหาความมั่นคง ประเทศไทยมีบทบาทด้านความมั่นคงเป็นที่ ชื่นชมและได้รับ การยอมรับโดยประชาคมระหว่างประเทศ และการบริหารจัดการความมั่นคงมีผลสำเร็จที่เป็น รูปธรรมอย่างมีประสิทธิภาพ โดยประเด็นยุทธศาสตร์ชาติด้านความมั่นคง ประกอบด้วย ๕ ประเด็น ได้แก่

๑.๑ การรักษาความสงบภายในประเทศ เพื่อสร้างเสริมความสงบเรียบร้อยและสันติสุขให้เกิดขึ้นกับ ประเทศชาติบ้านเมือง โดย (๑) การพัฒนาและเสริมสร้างคนในทุกภาคส่วนให้มีความเข้มแข็งมีความพร้อม ตระหนัก ในเรื่องความมั่นคง และมีส่วนร่วมในการแก้ไขปัญหา (๒) การพัฒนาและเสริมสร้างความจงรักภักดีต่อสถาบันหลัก ของชาติ (๓) การพัฒนาและเสริมสร้างการเมืองในระบอบประชาธิปไตยอันมีพระมหากษัตริย์ทรงเป็นประมุขที่มี เสถียรภาพและมีธรรมาภิบาล เห็นแก่ประโยชน์ของประเทศชาติมากกว่าประโยชน์ส่วนตน และ (๔) การพัฒนาและ เสริมสร้างกลไกที่สามารถป้องกันและขจัดสาเหตุของประเด็นปัญหาความมั่นคงที่สำคัญ

๑.๒ การป้องกันและแก้ไขปัญหาที่มีผลกระทบต่อความมั่นคง เพื่อแก้ไขปัญหาเดิม และป้องกัน ไม่ให้ ปัญหาใหม่เกิดขึ้น โดย (๑) การแก้ไขปัญหาความมั่นคงในปัจจุบัน (๒) การติดตาม เฝ้าระวัง ป้องกัน และแก้ไข ปัญหาที่อาจอุบัติขึ้นใหม่ (๓) การสร้างความปลอดภัยและความสันติสุขอย่างถาวรในพื้นที่จังหวัดชายแดนภาคใต้ และ (๔) การรักษาความมั่นคงและผลประโยชน์ทางทรัพยากรธรรมชาติและสิ่งแวดล้อมทั้งทางบกและทางทะเล

๑.๓ การพัฒนาศักยภาพของประเทศให้พร้อมเผชิญภัยคุกคามที่กระทบต่อความมั่นคงของชาติเพื่อ ยกระดับขีดความสามารถของกองทัพและหน่วยงานด้านความมั่นคง โดย (๑) การพัฒนาระบบงานข่าวกรอง แห่งชาติ แบบบูรณาการอย่างมีประสิทธิภาพ (๒) การพัฒนาและฝึกพลกำลังอำนาจแห่งชาติ กองทัพและหน่วยงาน ความมั่นคง รวมทั้งภาครัฐและภาคประชาชน ให้พร้อมป้องกันและรักษาอธิปไตยของประเทศ และเผชิญภัยกับ

คุกคามได้ทุกมิติ ทุกรูปแบบและทุกระดับ และ (๓) การพัฒนาระบบเตรียมพร้อมแห่งชาติและการบริหารจัดการภัย คุกคามให้มีประสิทธิภาพ

๑.๔ การบูรณาการความร่วมมือด้านความมั่นคงกับอาเซียนและนานาชาติรวมถึงองค์กรภาครัฐ และที่มีใช้ ภาครัฐ เพื่อสร้างเสริมความสงบสุข สันติสุข ความมั่นคงและความเจริญ ก้าวหน้า ให้กับประเทศชาติ ภูมิภาค และ โลก อย่างยั่งยืน โดย (๑) การเสริมสร้างและรักษาคุณภาพสภาวะแวดล้อมระหว่างประเทศ (๒) การเสริมสร้าง และ ดำรงไว้ซึ่งสันติภาพและความมั่นคงของภูมิภาค และ (๓) การร่วมมือทางการพัฒนากับประเทศเพื่อนบ้าน ภูมิภาค โลก รวมถึงองค์กรภาครัฐและที่มีใช้ภาครัฐ

๑.๕ การพัฒนากลไกการบริหารจัดการความมั่นคงแบบองค์รวม เพื่อให้กลไกสำคัญต่างๆ ทำงานได้อย่างมี ประสิทธิภาพ มีการใช้หลักธรรมาภิบาล และการบังคับใช้กฎหมายอย่างเคร่งครัด โดย (๑) การพัฒนากลไก ให้ พร้อมสำหรับการติดตาม เฝ้าระวัง แจ้งเตือน ป้องกัน และแก้ไขปัญหาความมั่นคงแบบองค์รวมอย่างเป็นรูปธรรม (๒) การบริหารจัดการความมั่นคงให้เอื้ออำนวยต่อการพัฒนาประเทศในมิติอื่น ๆ และ (๓) การพัฒนากลไกและ องค์การขับเคลื่อนยุทธศาสตร์ชาติด้านความมั่นคง

๒. ยุทธศาสตร์ชาติด้านการสร้างความสามารถในการแข่งขัน มีเป้าหมายการพัฒนาที่มุ่งเน้นให้ประเทศ ไทยเป็นประเทศที่พัฒนาแล้ว เศรษฐกิจเติบโตอย่างมีเสถียรภาพและยั่งยืน และมีขีดความสามารถในการแข่งขัน สูงขึ้น โดยประเด็นยุทธศาสตร์ชาติด้านการสร้างความสามารถในการแข่งขัน ประกอบด้วย ๕ ประเด็น ได้แก่

๒.๑ การเกษตรสร้างมูลค่า ให้ความสำคัญกับการเพิ่มผลผลิตการผลิตทั้งเชิงปริมาณและมูลค่า และความ หลากหลายของสินค้าเกษตร ประกอบด้วย (๑) เกษตรอัตลักษณ์พื้นถิ่น (๒) เกษตรปลอดภัย (๓) เกษตรชีวภาพ (๔) เกษตรแปรรูป และ (๕) เกษตรอัจฉริยะ

๒.๒ อุตสาหกรรมและบริการแห่งอนาคต โดยสร้างอุตสาหกรรมและบริการแห่งอนาคตที่ขับเคลื่อน ประเทศไทยไปสู่ประเทศที่พัฒนาแล้วด้วยนวัตกรรมและเทคโนโลยีแห่งอนาคต ประกอบด้วย (๑) อุตสาหกรรม ชีวภาพ (๒) อุตสาหกรรมและบริการการแพทย์ครบวงจร (๓) อุตสาหกรรมและบริการดิจิทัล ข้อมูล และ ปัญญาประดิษฐ์ (๔) อุตสาหกรรมและบริการขนส่ง และโลจิสติกส์ และ (๕) อุตสาหกรรมความมั่นคงของประเทศ

๒.๓ สร้างความหลากหลายด้านการท่องเที่ยว โดยการรักษาการเป็นจุดหมายปลายทางที่สำคัญของการ ท่องเที่ยวระดับโลกที่ดึงดูดนักท่องเที่ยวทุกระดับและเพิ่มสัดส่วนของนักท่องเที่ยวที่มีคุณภาพสูง ประกอบด้วย (๑) ท่องเที่ยวเชิงสร้างสรรค์และวัฒนธรรม (๒) ท่องเที่ยวเชิงธุรกิจ (๓) ท่องเที่ยวเชิงสุขภาพความงามและแพทย์แผน ไทย (๔) ท่องเที่ยวสำราญทางน้ำ และ (๕) ท่องเที่ยวเชื่อมโยงภูมิภาค

๒.๔ โครงสร้างพื้นฐาน เชื่อมไทย เชื่อมโลก ครอบคลุมถึงโครงสร้างพื้นฐานทางกายภาพในด้านโครงข่าย คมนาคมพื้นที่และเมือง รวมถึงเทคโนโลยีตลอดจนโครงสร้างพื้นฐานทางเศรษฐกิจ โดย (๑) เชื่อมโยงโครงข่าย คมนาคมไร้รอยต่อ (๒) สร้างและพัฒนาเขตเศรษฐกิจพิเศษ (๓) เพิ่มพื้นที่และเมืองเศรษฐกิจ (๔) พัฒนาโครงสร้างพื้นฐานเทคโนโลยีสมัยใหม่ และ (๕) รักษาและเสริมสร้างเสถียรภาพทางเศรษฐกิจมหภาค

๒.๕ พัฒนาเศรษฐกิจบนพื้นฐานผู้ประกอบการยุคใหม่ สร้างและพัฒนาผู้ประกอบการยุคใหม่ ที่มีทักษะและจิตวิญญาณของการเป็นผู้ประกอบการที่มีความสามารถในการแข่งขันและมีอัตลักษณ์ชัดเจน โดย (๑) สร้างผู้ประกอบการอัจฉริยะ (๒) สร้างโอกาสเข้าถึงบริการทางการเงิน (๓) สร้างโอกาสเข้าถึงตลาด (๔) สร้างโอกาสเข้าถึงข้อมูล และ (๕) ปรับบทบาทและโอกาสการเข้าถึงบริการภาครัฐ

๓. ยุทธศาสตร์ชาติด้านการพัฒนาและเสริมสร้างศักยภาพทรัพยากรมนุษย์ มีเป้าหมายการพัฒนา ที่ สำคัญเพื่อให้คนไทยเป็นคนดี คนเก่ง มีคุณภาพ พร้อมสำหรับวิถีชีวิตในศตวรรษที่ ๒๑ สังคมมีสภาพแวดล้อมที่เอื้อ และสนับสนุนต่อการพัฒนาคนตลอดช่วงชีวิต ประกอบด้วย ๗ ประเด็น ได้แก่

๓.๑ การปรับเปลี่ยนค่านิยมและวัฒนธรรม มุ่งเน้นให้สถาบันทางสังคมร่วมปลูกฝังค่านิยม และวัฒนธรรมที่พึงประสงค์ โดย (๑) การปลูกฝังค่านิยมและวัฒนธรรมผ่านการเลี้ยงดูในครอบครัว (๒) การบูรณาการเรื่องความซื่อสัตย์ วินัย คุณธรรม จริยธรรม ในการจัดการเรียนการสอนในสถานศึกษา (๓) การสร้างความเข้มแข็งในสถาบันทางศาสนา (๔) การปลูกฝังค่านิยมและวัฒนธรรมโดยใช้ชุมชนเป็นฐาน (๕) การสร้างค่านิยมและวัฒนธรรมที่พึงประสงค์จากภาคธุรกิจ (๖) การใช้สื่อและสื่อสารมวลชนในการปลูกฝังค่านิยมและวัฒนธรรมของคนในสังคม และ (๗) การส่งเสริมให้คนไทยมีจิตสาธารณะและมีความรับผิดชอบต่อส่วนรวม

๓.๒ การพัฒนาศักยภาพคนตลอดช่วงชีวิต มุ่งเน้นการพัฒนาคนเชิงคุณภาพในทุกช่วงวัย ประกอบด้วย (๑) ช่วงการตั้งครรภ์/ปฐมวัย เน้นการเตรียมความพร้อมให้แก่พ่อแม่ก่อนการตั้งครรภ์ (๒) ช่วงวัยเรียน/ วัยรุ่น ปลูกฝังความเป็นคนดี มีวินัยพัฒนาทักษะการเรียนรู้ที่สอดคล้องกับศตวรรษที่ ๒๑ (๓) ช่วงวัยแรงงาน ยกระดับ ศักยภาพทักษะและสมรรถนะแรงงานสอดคล้องกับความต้องการของตลาด และ (๔) ช่วงวัยผู้สูงอายุ ส่งเสริมให้ ผู้สูงอายุเป็นพลังในการขับเคลื่อนประเทศ

๓.๓ ปฏิรูปกระบวนการเรียนรู้ที่ตอบสนองต่อการเปลี่ยนแปลงในศตวรรษที่ ๒๑ มุ่งเน้นผู้เรียนให้มีทักษะการเรียนรู้และมีใจไม่เรียนรู้ตลอดเวลา โดย (๑) การปรับเปลี่ยนระบบการเรียนรู้ให้เอื้อต่อการพัฒนาทักษะ สำหรับศตวรรษที่ ๒๑ (๒) การเปลี่ยนโฉมบทบาท “ครู” ให้เป็นครูยุคใหม่ (๓) การเพิ่มประสิทธิภาพระบบบริหารจัดการศึกษาในทุกระดับ ทุกประเภท (๔) การพัฒนาระบบการเรียนรู้ตลอดชีวิต (๕) การสร้างความตื่นตัวให้คนไทยตระหนักถึงบทบาทความรับผิดชอบ และการวางตำแหน่งของประเทศไทยในภูมิภาคเอเชียอาคเนย์และประชาคมโลก (๖) การวางพื้นฐานระบบรองรับการเรียนรู้โดยใช้ดิจิทัลแพลตฟอร์ม และ (๗) การสร้างระบบการศึกษาเพื่อเป็นเลิศทางวิชาการระดับนานาชาติ

๓.๔ การตระหนักถึงพหุปัญญาของมนุษย์ที่หลากหลาย โดย (๑) การพัฒนาและส่งเสริมพหุปัญญา ผ่านครอบครัว ระบบสถานศึกษา สภาพแวดล้อม รวมทั้งสื่อตั้งแต่ระดับปฐมวัย (๒) การสร้างเส้นทางอาชีพ สภาพแวดล้อมการทำงาน และระบบสนับสนุน ที่เหมาะสมสำหรับผู้มีความสามารถพิเศษผ่านกลไกต่างๆ และ (๓) การดึงดูดกลุ่มผู้เชี่ยวชาญต่างชาติและคนไทยที่มีความสามารถในต่างประเทศให้มาสร้างและพัฒนาเทคโนโลยี และนวัตกรรมให้กับประเทศ

๓.๕ การเสริมสร้างให้คนไทยมีสุขภาวะที่ดี ครอบคลุมทั้งด้านกาย ใจ สติปัญญา และสังคม โดย (๑) การสร้างความรอบรู้ด้านสุขภาวะ (๒) การป้องกันและควบคุมปัจจัยเสี่ยงที่คุกคามสุขภาวะ (๓) การสร้างสภาพแวดล้อมที่เอื้อต่อการมีสุขภาวะที่ดี (๔) การพัฒนาระบบบริการสุขภาพที่ทันสมัยสนับสนุนการสร้างสุขภาวะที่ดี และ (๕) การส่งเสริมให้ชุมชนเป็นฐานในการสร้างสุขภาวะที่ดีในทุกพื้นที่

๓.๖ การสร้างสภาพแวดล้อมที่เอื้อต่อการพัฒนาและเสริมสร้างศักยภาพทรัพยากรมนุษย์โดย (๑) การสร้างความอยู่ดีมีสุขของครอบครัวไทย (๒) การส่งเสริมบทบาทการมีส่วนร่วมของภาครัฐ ภาคเอกชนองค์กรปกครองส่วนท้องถิ่น ครอบครัวและชุมชนในการพัฒนาทรัพยากรมนุษย์ (๓) การปลูกฝังและพัฒนาทักษะนอกห้องเรียน และ (๔) การพัฒนาระบบฐานข้อมูลเพื่อการพัฒนาทรัพยากรมนุษย์

๓.๗ การเสริมสร้างศักยภาพการกีฬาในการสร้างคุณค่าทางสังคมและพัฒนาประเทศโดย (๑) การส่งเสริมการออกกำลังกาย และกีฬาขั้นพื้นฐานให้กลายเป็นวิถีชีวิต (๒) การส่งเสริมให้ประชาชนมีส่วนร่วมในกิจกรรมออกกำลังกาย กีฬาและนันทนาการ (๓) การส่งเสริมการกีฬาเพื่อพัฒนาสู่ระดับอาชีพ และ (๔) การพัฒนาบุคลากรด้านกีฬาและนันทนาการเพื่อรองรับการเติบโตของอุตสาหกรรมกีฬา

๔. ยุทธศาสตร์ชาติด้านการสร้างโอกาสและความเสมอภาคทางสังคม มีเป้าหมายการพัฒนาที่สำคัญ เพื่อสร้างความเป็นธรรม และลดความเหลื่อมล้ำในทุกมิติ กระจายศูนย์กลางความเจริญทางเศรษฐกิจและสังคมเพิ่มโอกาสให้ทุกภาคส่วนเข้ามาเป็นกำลังของการพัฒนาประเทศในทุกระดับเพื่อความสมานฉันท์ และเพิ่มขีด

ความสามารถของชุมชนท้องถิ่นในการพัฒนา การพึ่งตนเองและการจัดการตนเองเพื่อสร้างสังคมคุณภาพ ประกอบด้วย ๔ ประเด็น ได้แก่

๔.๑ การลดความเหลื่อมล้ำ สร้างความเป็นธรรมในทุกมิติ โดย (๑) ปรับโครงสร้างเศรษฐกิจฐานราก (๒) ปฏิรูประบบภาษีและการคุ้มครองผู้บริโภค (๓) กระจายการถือครองที่ดินและการเข้าถึงทรัพยากร (๔) เพิ่มผลิตภาพและคุ้มครองแรงงานไทยให้เป็นแรงงานฝีมือที่มีคุณภาพและความริเริ่มสร้างสรรค์ มีความปลอดภัยในการทำงาน (๕) สร้างหลักประกันทางสังคมที่ครอบคลุมและเหมาะสมกับคนทุกช่วงวัย ทุกเพศภาวะและทุกกลุ่ม (๖) ลงทุนทางสังคมแบบมุ่งเป้าเพื่อช่วยเหลือกลุ่มคนยากจนและกลุ่มผู้ด้อยโอกาสโดยตรง (๗) สร้างความเป็นธรรมในการเข้าถึงบริการสาธารณสุขและการศึกษา โดยเฉพาะสำหรับผู้มีรายได้น้อยและกลุ่มผู้ด้อยโอกาส และ (๘) สร้างความเป็นธรรม ในการเข้าถึงกระบวนการยุติธรรมอย่างทั่วถึง

๔.๒ การกระจายศูนย์กลางความเจริญทางเศรษฐกิจ สังคมและเทคโนโลยี โดย (๑) พัฒนา ศูนย์กลางความเจริญทางเศรษฐกิจ สังคมและเทคโนโลยีในภูมิภาค (๒) กำหนดแผนพัฒนาเศรษฐกิจและสังคมของ แต่ละกลุ่มจังหวัดในมิติต่าง ๆ (๓) จัดระบบเมืองที่เอื้อต่อการสร้างชีวิตและสังคมที่มีคุณภาพและปลอดภัยให้สามารถตอบสนองต่อสังคมสูงวัยและแนวโน้มของการขยายตัวของเมืองในอนาคต (๔) ปรับโครงสร้างและแก้ไขกฎหมายระเบียบบริหารราชการแผ่นดิน เพื่อวางระบบและกลไกการบริหารงานในระดับภาค กลุ่มจังหวัด (๕) สนับสนุนการพัฒนาพื้นที่บนฐานข้อมูลความรู้ เทคโนโลยีและนวัตกรรม และ (๖) การพัฒนากำลังแรงงานในพื้นที่

๔.๓ การเสริมสร้างพลังทางสังคม โดย (๑) สร้างสังคมเข้มแข็งที่แบ่งปันไม่ทอดทิ้งกัน และมีคุณธรรม โดยสนับสนุนการรวมตัวและดึงพลังของภาคส่วนต่างๆ (๒) การรองรับสังคมสูงวัยอย่างมีคุณภาพ (๓) สนับสนุนความร่วมมือระหว่างภาครัฐภาคเอกชน ภาควิชาการ ภาคประชาสังคมและภาคประชาชน (๔) ส่งเสริมความเสมอภาคทางเพศและบทบาทของสตรีในการสร้างสรรค์สังคม (๕) สนับสนุนการพัฒนาบนฐานทุนทางสังคม และ วัฒนธรรม และ (๕) สนับสนุนการพัฒนาเทคโนโลยีสารสนเทศและสื่อสร้างสรรค์ เพื่อรองรับสังคมยุคดิจิทัล

๔.๔ การเพิ่มขีดความสามารถของชุมชนท้องถิ่นในการพัฒนา การพึ่งตนเองและการจัดการตนเอง โดย (๑) ส่งเสริมการปรับพฤติกรรมในระดับครัวเรือนให้มีขีดความสามารถในการจัดการวางแผนชีวิต สุขภาพ ครอบครัว การเงินและอาชีพ (๒) เสริมสร้างศักยภาพของชุมชนในการพึ่งตนเองและการพึ่งพากันเอง (๓) สร้างการมีส่วนร่วมของภาคส่วนต่าง ๆ เพื่อสร้างประชาธิปไตยชุมชน และ (๔) สร้างภูมิคุ้มกันทางปัญญาให้กับชุมชน

๕. ยุทธศาสตร์ชาติด้านการสร้างการเติบโตบนคุณภาพชีวิตที่เป็นมิตรต่อสิ่งแวดล้อม มีเป้าหมาย การพัฒนาที่สำคัญเพื่ออนุรักษ์และรักษาทรัพยากรธรรมชาติ สิ่งแวดล้อม และวัฒนธรรม ให้คนรุ่นต่อไปได้ใช้อย่างยั่งยืน มีสมดุลง การฟื้นฟูและสร้างใหม่ฐานทรัพยากรธรรมชาติและสิ่งแวดล้อมเพื่อลดผลกระทบทางลบจากการพัฒนา สังคมเศรษฐกิจของประเทศ การใช้ประโยชน์และสร้างการเติบโตบนฐานทรัพยากรธรรมชาติและสิ่งแวดล้อมให้สมดุล ภายในขีดความสามารถของระบบนิเวศ การยกระดับกระบวนการกำกับดูแลเพื่อกำหนดอนาคตประเทศด้านทรัพยากรธรรมชาติสิ่งแวดล้อม และวัฒนธรรมบนหลักของการมีส่วนร่วม และธรรมาภิบาล โดยประเด็นยุทธศาสตร์ชาติด้านการสร้างการเติบโตบนคุณภาพชีวิตที่เป็นมิตรต่อสิ่งแวดล้อม ประกอบด้วย ๕ ประเด็น ได้แก่

๕.๑ สร้างการเติบโตอย่างยั่งยืนบนสังคมเศรษฐกิจสีเขียว โดย (๑) เพิ่มมูลค่าของเศรษฐกิจฐานชีวภาพให้สอดคล้องกับยุทธศาสตร์ด้านการสร้างความสามารถในการแข่งขัน (๒) อนุรักษ์และฟื้นฟูความหลากหลายทางชีวภาพในและนอกถิ่นกำเนิด (๓) อนุรักษ์และฟื้นฟูแม่น้ำลำคลองและแหล่งน้ำธรรมชาติทั่วประเทศ (๔) รักษา และเพิ่มพื้นที่สีเขียวที่เป็นมิตรกับสิ่งแวดล้อม และ (๕) ส่งเสริมการบริโภคและการผลิตที่ยั่งยืน

๕.๒ สร้างการเติบโตอย่างยั่งยืนบนสังคมเศรษฐกิจภาคทะเล โดย (๑) เพิ่มมูลค่าของเศรษฐกิจฐานชีวภาพทางทะเล (๒) ปรับปรุง ฟื้นฟู และสร้างใหม่ทรัพยากรทางทะเลและชายฝั่งทั้งระบบ (๓) ฟื้นฟูชายหาดที่เป็น แหล่งท่องเที่ยวชายฝั่งทะเลได้รับการป้องกันและแก้ไขทั้งระบบ และมีนโยบายการจัดการชายฝั่งแบบบูรณาการ อย่างเป็นองค์รวม และ (๔) พัฒนาและเพิ่มสัดส่วนกิจกรรมทางทะเลที่เป็นมิตรต่อสิ่งแวดล้อม

๕.๓ สร้างการเติบโตอย่างยั่งยืนบนสังคมเศรษฐกิจที่เป็นมิตรต่อสภาพภูมิอากาศ โดย (๑) ลดการปล่อยก๊าซเรือนกระจก (๒) มีการปรับตัวเพื่อลดความสูญเสีย และเสียหายจากภัยธรรมชาติและผลกระทบที่เกี่ยวข้องกับการเปลี่ยนแปลงสภาพภูมิอากาศ (๓) มุ่งเป้าสู่การลงทุนที่เป็นมิตรต่อสภาพภูมิอากาศในการพัฒนาโครงสร้างพื้นฐานของภาครัฐและภาคเอกชน และ (๔) พัฒนาและสร้างระบบรับมือปรับตัวต่อโรคอุบัติใหม่และโรคอุบัติซ้ำที่เกิดจากการเปลี่ยนแปลงภูมิอากาศ

๕.๔ พัฒนาพื้นที่เมือง ชนบท เกษตรกรรมและอุตสาหกรรมเชิงนิเวศ มุ่งเน้นความเป็นเมืองที่เติบโตอย่างต่อเนื่อง โดย (๑) จัดทำแผนผังภูมินิเวศเพื่อการพัฒนาเมือง ชนบท พื้นที่เกษตรกรรมและอุตสาหกรรม รวมถึง พื้นที่อนุรักษ์ตามศักยภาพและความเหมาะสมทางภูมินิเวศอย่างเป็นเอกภาพ (๒) พัฒนาพื้นที่เมือง ชนบท เกษตรกรรมและอุตสาหกรรมเชิงนิเวศที่มีการบริหารจัดการตามแผนผังภูมินิเวศอย่างยั่งยืน (๓) จัดการมลพิษที่มีผลกระทบต่อสิ่งแวดล้อม และสารเคมีในภาคเกษตรทั้งระบบ ให้เป็นไปตามมาตรฐานสากลและค่ามาตรฐานสากล (๔) สงวนรักษา อนุรักษ์ พื้นฟู และพัฒนาทรัพยากรธรรมชาติ มรดกทางสถาปัตยกรรมและศิลปวัฒนธรรม อัตลักษณ์ และวิถีชีวิตพื้นถิ่นบนฐานธรรมชาติ และฐานวัฒนธรรมอย่างยั่งยืน (๕) พัฒนาเครือข่ายองค์กรพัฒนาเมืองและชุมชน รวมทั้งกลุ่มอาสาสมัคร ด้วยกลไกการมีส่วนร่วมของทุกภาคส่วนในท้องถิ่น และ (๖) เสริมสร้างระบบสาธารณสุขและอนามัยสิ่งแวดล้อมและยกระดับความสามารถในการป้องกันโรคอุบัติใหม่และอุบัติซ้ำ

๕.๕ พัฒนาความมั่นคงทางน้ำ พลังงาน และเกษตรที่เป็นมิตรต่อสิ่งแวดล้อม โดย (๑) พัฒนาการ จัดการน้ำเชิงลุ่มน้ำทั้งระบบเพื่อเพิ่มความมั่นคงด้านน้ำของประเทศ (๒) เพิ่มผลิตภาพของน้ำทั้งระบบในการใช้น้ำอย่างประหยัด รู้คุณค่า และสร้างมูลค่าเพิ่มจากการใช้น้ำให้ทัดเทียมกับระดับสากล (๓) พัฒนาความมั่นคงพลังงานของประเทศ และส่งเสริมการใช้พลังงานที่เป็นมิตรต่อสิ่งแวดล้อม (๔) เพิ่มประสิทธิภาพการใช้พลังงานโดยลดความเข้มข้นของการใช้พลังงาน และ (๕) พัฒนาความมั่นคงด้านการเกษตรและอาหารของประเทศและชุมชนในมิติ ปริมาณ คุณภาพ ราคาและการเข้าถึงอาหาร

๕.๖ ยกระดับกระบวนการทัศน์เพื่อกำหนดอนาคตประเทศ โดย (๑) ส่งเสริมคุณลักษณะและพฤติกรรมที่พึงประสงค์ด้านสิ่งแวดล้อมและคุณภาพชีวิตที่ดีของคนไทย (๒) พัฒนาเครื่องมือ กลไกและระบบยุติธรรม และระบบประชาธิปไตยสิ่งแวดล้อม (๓) จัดโครงสร้างเชิงสถาบันเพื่อจัดการประเด็นร่วม ด้านการบริหารจัดการทรัพยากรธรรมชาติและสิ่งแวดล้อมที่สำคัญ และ (๔) พัฒนาและดำเนินโครงการที่ยกระดับกระบวนการทัศน์ เพื่อกำหนด อนาคตประเทศ ด้านทรัพยากรธรรมชาติ สิ่งแวดล้อมและวัฒนธรรมบนหลักของการมีส่วนร่วม และธรรมาภิบาล

๖. ยุทธศาสตร์ชาติด้านการปรับสมดุล และพัฒนาระบบบริหารจัดการภาครัฐ มีเป้าหมายการ พัฒนาที่สำคัญเพื่อให้ภาครัฐมีวัฒนธรรมการทำงานที่มุ่งผลสัมฤทธิ์และผลประโยชน์ส่วนรวม ตอบสนองความต้องการ ของประชาชนได้อย่างสะดวก รวดเร็ว โปร่งใส โดยภาครัฐมีขนาดเล็กลง พร้อมปรับตัวให้ทันต่อการเปลี่ยนแปลง มีความโปร่งใส ปลดการทุจริต และประพฤติมิชอบ กระบวนการยุติธรรมเป็นไปเพื่อประโยชน์ต่อส่วนรวมของประเทศ ประกอบด้วย ๘ ประเด็น ได้แก่

๖.๑ ภาครัฐที่ยึดประชาชนเป็นศูนย์กลาง ตอบสนองความต้องการ และให้บริการอย่างสะดวก รวดเร็ว โปร่งใส โดย (๑) การให้บริการสาธารณะของภาครัฐได้มาตรฐานสากล และเป็นระดับแนวหน้าของภูมิภาค และ (๒) ภาครัฐมีความเชื่อมโยงในการให้บริการสาธารณะต่างๆ ผ่านการนำเทคโนโลยีดิจิทัลมาประยุกต์ใช้

๖.๒ ภาครัฐบริหารงานแบบบูรณาการโดยมียุทธศาสตร์ชาติเป็นเป้าหมาย และเชื่อมโยงการพัฒนา ในทุกระดับ ทุกประเด็น ทุกภารกิจ และทุกพื้นที่ โดย (๑) ให้ยุทธศาสตร์ชาติเป็นกลไกขับเคลื่อนการพัฒนาประเทศ (๒) ระบบการเงินการคลังประเทศสนับสนุนการขับเคลื่อนยุทธศาสตร์ชาติ และ (๓) ระบบติดตามประเมินผล ที่สะท้อนการบรรลุเป้าหมายยุทธศาสตร์ชาติในทุกระดับ

๖.๓ ภาครัฐมีขนาดเล็กกลอง เหมาะสมกับภารกิจ ส่งเสริมให้ประชาชนและทุกภาคส่วนมีส่วนร่วมใน การพัฒนาประเทศ โดย (๑) ภาครัฐมีขนาดที่เหมาะสม (๒) ทุกภาคส่วนมีส่วนร่วมในการพัฒนาประเทศ และ (๓) ส่งเสริมการกระจายอำนาจและสนับสนุนบทบาทชุมชนท้องถิ่นให้องค์กรปกครองส่วนท้องถิ่นเป็นหน่วยงานที่มีสมรรถนะสูง ตั้งอยู่บนหลักธรรมาภิบาล

๖.๔ ภาครัฐมีความทันสมัย โดย (๑) องค์กรภาครัฐมีความยืดหยุ่นเหมาะสมกับบริบทการพัฒนาประเทศ และ (๒) พัฒนาและปรับระบบวิธีการปฏิบัติราชการให้ทันสมัย

๖.๕ บุคลากรภาครัฐเป็นคนดีและเก่ง ยึดหลักคุณธรรม จริยธรรม มีจิตสำนึก มีความสามารถสูง มุ่งมั่น และเป็นมืออาชีพ โดย (๑) ภาครัฐมีการบริหารกำลังคนที่มีความคล่องตัว ยึดระบบคุณธรรม และ (๒) บุคลากรภาครัฐยึดค่านิยมในการทำงานเพื่อประชาชน มีคุณธรรม และมีการพัฒนาตามเส้นทางความก้าวหน้า ในอาชีพ

๖.๖ ภาครัฐมีความโปร่งใส ปลอดการทุจริตและประพฤติมิชอบ โดย (๑) ประชาชนและภาคีต่างๆ ในสังคม ร่วมมือกันในการป้องกันการทุจริต และประพฤติมิชอบ (๒) บุคลากรภาครัฐยึดมั่นในหลักคุณธรรม จริยธรรม และความซื่อสัตย์สุจริต (๓) การปราบปรามการทุจริตประพฤติมิชอบมีประสิทธิภาพมีความเด็ดขาด เป็นธรรม และตรวจสอบได้ และ (๔) การบริหารจัดการการป้องกันและปราบปรามการทุจริตอย่างเป็นระบบแบบบูรณาการ

๖.๗ กฎหมายมีความสอดคล้องเหมาะสมกับบริบทต่าง ๆ และมีเท่าที่จำเป็น โดย (๑) ภาครัฐจัดให้ มีกฎหมายที่สอดคล้อง และเหมาะสมกับบริบทต่าง ๆ ที่เปลี่ยนแปลง (๒) มีกฎหมายเท่าที่จำเป็น และ (๓) การบังคับใช้กฎหมายอย่างมีประสิทธิภาพ เท่าเทียม มีการเสริมสร้างประสิทธิภาพการใช้อกฎหมาย

๖.๘ กระบวนการยุติธรรมเคารพสิทธิมนุษยชนและปฏิบัติต่อประชาชนโดยเสมอภาค โดย (๑) บุคลากร และหน่วยงานในกระบวนการยุติธรรมเคารพและยึดมั่นในหลักประชาธิปไตย เคารพศักดิ์ศรีความเป็น มนุษย์ที่พึง ได้รับการปฏิบัติอย่างเท่าเทียม (๒) ทุกหน่วยงานในกระบวนการยุติธรรมมีบทบาทเชิงรุกร่วมกันในทุก ขั้นตอนของการค้นหาความจริง (๓) หน่วยงานในกระบวนการยุติธรรมทั้งทางแพ่ง อาญา และปกครองมีเป้าหมายและ ยุทธศาสตร์ร่วมกัน (๔) ส่งเสริมระบบยุติธรรมทางเลือก ระบบยุติธรรมชุมชน และการมีส่วนร่วมของประชาชนใน กระบวนการยุติธรรม และ (๕) พัฒนามาตรการอื่นแทนโทษทางอาญา

## ๑.๒ แผนพัฒนาเศรษฐกิจและสังคมแห่งชาติ ฉบับที่ ๑๒ (พ.ศ. ๒๕๖๐ - ๒๕๖๔)

แผนพัฒนาเศรษฐกิจและสังคมแห่งชาติ ฉบับที่ ๑๒ (พ.ศ. ๒๕๖๐-๒๕๖๔) ได้จัดทำขึ้นใน ช่วงเวลาของการปฏิรูปประเทศและสถานการณ์โลกที่เปลี่ยนแปลงอย่างรวดเร็วและเชื่อมโยงกันใกล้ชิดกันมากขึ้น โดยได้ น้อมนำหลัก “ปรัชญาของเศรษฐกิจพอเพียง” มาเป็นปรัชญานำทางในการพัฒนาประเทศต่อเนื่องจาก แผนพัฒนาฯ ฉบับที่ ๙-๑๑ เพื่อเสริมสร้างภูมิคุ้มกันและช่วยให้สังคมไทยสามารถยืนหยัดอยู่ได้อย่างมั่นคง เกิดภูมิคุ้มกัน และมี การบริหารจัดการความเสี่ยงอย่างเหมาะสม ส่งผลให้การพัฒนาประเทศสู่ความสมดุลและ ยั่งยืน ยุทธศาสตร์ใน แผนพัฒนาฯ ฉบับที่ ๑๒ มีทั้งหมด ๑๐ ยุทธศาสตร์ โดยมี ๕ ยุทธศาสตร์ตามกรอบ ยุทธศาสตร์ชาติ ๒๐ ปี และอีก ๕ ยุทธศาสตร์ที่เป็นปัจจัยสนับสนุน ดังนี้

๑. การเสริมสร้างและพัฒนาศักยภาพทุนมนุษย์
๒. ยุทธศาสตร์การสร้างความเป็นธรรมและลดความเหลื่อมล้ำในสังคม
๓. ยุทธศาสตร์การสร้างความเข้มแข็งทางเศรษฐกิจและแข่งขันได้อย่างยั่งยืน
๔. ยุทธศาสตร์การเติบโตที่เป็นมิตรกับสิ่งแวดล้อมเพื่อการพัฒนาที่ยั่งยืน
๕. ยุทธศาสตร์การเสริมสร้างความมั่นคงแห่งชาติเพื่อการพัฒนาประเทศสู่ความมั่งคั่ง และยั่งยืน
๖. ยุทธศาสตร์การบริหารจัดการในภาครัฐ การป้องกันการทุจริตประพฤติมิชอบ

และธรรมาภิบาลในสังคมไทย

๗. ยุทธศาสตร์การพัฒนาโครงสร้างพื้นฐานและระบบโลจิสติกส์
๘. ยุทธศาสตร์การพัฒนาวิทยาศาสตร์ เทคโนโลยี วิจัย และนวัตกรรม
๙. ยุทธศาสตร์การพัฒนาภาค เมือง และพื้นที่เศรษฐกิจ
๑๐. ยุทธศาสตร์การต่างประเทศ ประเทศเพื่อนบ้าน และภูมิภาค

### ๑.๓ กรอบแผนพัฒนาเศรษฐกิจและสังคมแห่งชาติ ฉบับที่ ๑๓ (พ.ศ.๒๕๖๖-๒๕๗๐)

#### ๑.๓.๑ โอกาสและความเสี่ยงของประเทศไทยในระยะแผนพัฒนาฯ ฉบับที่ ๑๓

แผนพัฒนาเศรษฐกิจและสังคมแห่งชาติ ฉบับที่ ๑๓ เป็นแผนพัฒนาฯ ฉบับแรกที่เริ่มต้น กระบวนการยกร่างกรอบแผนภายใต้ยุทธศาสตร์ชาติและจะมีผลในการใช้เป็นกรอบเพื่อกำหนดแผนระดับ ปฏิบัติการในช่วง ๕ ปีที่สองของยุทธศาสตร์ชาติ ๒๐ ปี ยังคงน้อมนำปรัชญาของเศรษฐกิจพอเพียงมาเป็นหลัก ปรัชญานำทางในการขับเคลื่อนและวางแผนการพัฒนาประเทศ ให้เกิดประสิทธิผลในการขับเคลื่อนพลวัต การพัฒนาประเทศในมิติต่างๆ ไปสู่เป้าหมายตามยุทธศาสตร์ชาติได้อย่างเป็นรูปธรรม และโดยที่ทั่วโลก รวมถึง ไทยยังอยู่ในช่วงเวลาที่ต้องเผชิญกับความท้าทายจากภายนอกและภายในประเทศที่มีความผันแปรสูงและมี แนวโน้มจะทวีความรุนแรงมากขึ้นในอนาคต ทั้งที่เป็นผลสืบเนื่องมาจากสถานการณ์แพร่ระบาดของโรคติดเชื้อ ไวรัสโคโรนา ๒๐๑๙ (โควิด-๑๙) และโครงสร้างในประเทศที่ยังคงมีข้อจำกัดภายในที่รอการปรับปรุงแก้ไข ในหลายมิติ การกำหนดทิศทางการพัฒนาประเทศในระยะต่อไปจึงจำเป็นต้องให้ความสำคัญกับการทำความเข้าใจถึงปัจจัยภายนอกและภายใน ตลอดจนจนการเปลี่ยนแปลงของปัจจัยทั้งหมดที่ส่งผลต่อและมีอิทธิพลกับ โครงสร้างและองค์ประกอบของประเทศในทุกมิติ เพื่อนำมาประมวลผลและกำหนดกรอบทิศทางการพัฒนา ประเทศที่ควรมุ่งไปในอนาคตให้มีความสอดคล้องกับเป้าหมายการพัฒนาที่ยั่งยืน (Sustainable Development Goals: SDGs) ตลอดจนสามารถนำพาประเทศให้เติบโตต่อไปท่ามกลางความผันแปรที่เกิดขึ้น เพื่อให้ประเทศไทยสามารถสร้างสรรค์โอกาสจากความท้าทายภายนอกและสามารถเสริมสร้างความเข้มแข็งจากภายในประเทศ ให้สามารถเติบโตต่อไปได้อย่างมั่นคง สามารถบรรลุเป้าหมายในระยะ ๒๐ ปี ภายใต้ยุทธศาสตร์ชาติตามกรอบ ระยะเวลาที่คาดหวัง การวางกรอบทิศทางการพัฒนาประเทศในระยะต่อไปให้สามารถกำหนดแนวทางที่ประเทศ จะมุ่งไปเพื่อบรรลุผลในระยะ ๕ ปี ของแผนพัฒนาฯ ซึ่งจะช่วยให้ขับเคลื่อนประเทศไปสู่การบรรลุเป้าหมายระยะยาวภายใต้ยุทธศาสตร์ชาติได้นั้นจำเป็นที่ประเทศไทยจะต้องให้ความสำคัญกับการเสริมสร้างความสามารถ ในการบริหารจัดการและรับมือกับความเสี่ยง ตลอดจนสรรค์สร้างประโยชน์จากโอกาสที่เกิดขึ้นได้อย่างเหมาะสม และหันท่วงที ซึ่งความเชื่อมโยงระหว่างแนวโน้มการเปลี่ยนแปลงระดับโลก (Megatrends) ตลอดจนผลกระทบ และความปกติใหม่ (New Normal) จากสถานการณ์การแพร่ระบาดของโรคโควิด-๑๙ ที่เข้ามากระทบต่อ สถานะของการพัฒนาประเทศโดยพิจารณาภายใต้กรอบยุทธศาสตร์ชาติทั้ง ๕ ด้าน นั้น พบว่ามีแนวโน้มการ เปลี่ยนแปลงระดับโลกที่สำคัญซึ่งจะส่งผลทำให้ประเทศไทยจำเป็นต้องมีการพิจารณายกระดับหรือเปลี่ยนแปลง การดำเนินงานไปจากเดิมอย่างมีนัยสำคัญ ดังนี้

#### (๑) ความมั่นคง มีความเสี่ยงและโอกาสที่สำคัญ ๕ ประการ

- โอกาสในการใช้เทคโนโลยีและ Big Data เพื่อป้องกันภัยคุกคามทางความมั่นคง
- โอกาสในการพัฒนาระบบการบริหารจัดการภาครัฐเพื่อให้เกิดความโปร่งใสเข้าถึงได้ง่าย และ

ตอบสนองประชาชนได้ดีขึ้น

- ความเสี่ยงจากการถูกโจมตีทางไซเบอร์สูงขึ้น
- ความเสี่ยงจากภัยพิบัติและสาธารณภัย มีแนวโน้มที่จะเกิดขึ้นบ่อยครั้ง และรุนแรงมากขึ้น
- โอกาสในเสริมสร้างบทบาทของไทยในเวทีระหว่างประเทศ

#### (๒) การสร้างความสามารถในการแข่งขัน มีความเสี่ยงและโอกาสที่สำคัญ ๔ ประการ

- ความเสี่ยงที่ผลิตภาพการผลิตในภาพรวมจะลดลง การเป็นสังคมสูงวัยจะเป็นปัจจัย สำคัญที่อาจ

### ลดทอนผลิตภาพแรงงานในอนาคต

- ความเสี่ยงที่ไทยต้องพึ่งพิงเทคโนโลยีจากต่างประเทศสูงขึ้น
- ความเสี่ยงที่ SMEs จะยิ่งสูญเสียศักยภาพในการแข่งขัน
- ความเสี่ยงที่ภาคการเกษตรจะมีความสามารถในการผลิตลดลง
- ความเสี่ยงที่ภาคการท่องเที่ยวจะไม่สามารถฟื้นตัวและปรับตัวตามความต้องการที่เปลี่ยนไป
- โอกาสในการสร้างรายได้จากอุตสาหกรรมและบริการทางการแพทย์
- ความเสี่ยงที่อุตสาหกรรมและบริการดิจิทัลจะไม่สามารถพัฒนาได้เท่าทันกับการเปลี่ยนแปลง

### ของเทคโนโลยี

- โอกาสในการสร้างรายได้จากการให้บริการโลจิสติกส์
- ความเสี่ยงที่อุตสาหกรรมยานยนต์จะสูญเสียส่วนแบ่งในตลาดโลก

#### (๓) การพัฒนาและเสริมสร้างศักยภาพทรัพยากรมนุษย์ มีความเสี่ยงและโอกาสที่สำคัญ ๕ ประการ

- ความเสี่ยงในการขาดแคลนแรงงานทักษะสูงที่สอดคล้องกับความต้องการของตลาด แรงงานและสามารถทดแทนกับแรงงานที่ลดลง

- โอกาสในการพัฒนาคุณภาพการศึกษาและการฝึกอบรมด้วยเทคโนโลยีและประชากร

### วัยเรียนที่ลดลง

- ความเหลื่อมล้ำทางการศึกษาและการพัฒนาทักษะ จากความไม่พร้อมทางเทคโนโลยีและ

### ความแตกต่างระหว่างพื้นที่

- โอกาสในการส่งเสริมการเรียนรู้ตลอดชีวิต เพื่อพัฒนาทักษะให้เท่าทันความเปลี่ยนแปลง และรองรับกับคนทุกช่วงวัย

- ความเสี่ยงในการขาดแคลนทักษะทางพฤติกรรม (Soft Skills) และค่านิยม วัฒนธรรมที่สอดคล้องกับการใช้ชีวิตและการทำงานรูปแบบใหม่

#### (๔) การสร้างโอกาสและความเสมอภาคทางสังคม มีความเสี่ยงและโอกาสที่สำคัญ ๕ ประการ

- ความเสี่ยงที่คนจนจะขยับสถานะได้ยากขึ้น
- ความเสี่ยงต่อการเพิ่มขึ้นของความเหลื่อมล้ำ
- โอกาสในการพัฒนาเศรษฐกิจเชิงพื้นที่
- ความเสี่ยงต่อการขยายตัวของแรงงานนอกระบบ
- ความเสี่ยงต่อความยั่งยืนทางการคลังของระบบควบคุมครองทางสังคม
- โอกาสในการลงทุนทางสังคมแบบมุ่งเป้า

#### (๕) การสร้างการเติบโตบนคุณภาพชีวิตที่เป็นมิตรต่อสิ่งแวดล้อม มีความเสี่ยงและโอกาสที่สำคัญ ๔

### ประการ

- ความเสี่ยงที่ภัยธรรมชาติมีแนวโน้มเพิ่มความถี่และความรุนแรง
- ความเสี่ยงที่ปริมาณขยะและน้ำเสียที่ไม่สามารถจัดการได้จะมีปริมาณเพิ่มสูงขึ้น
- ความเสี่ยงที่ทรัพยากรธรรมชาติและระบบนิเวศจะเสื่อมโทรมมากขึ้น
- โอกาสในการลดปริมาณการปล่อยก๊าซเรือนกระจกและมลพิษอากาศ

#### (๖) การปรับสมดุลและพัฒนาระบบบริหารจัดการภาครัฐ มีความเสี่ยงและโอกาสที่สำคัญ ๔ ประการ

- โอกาสในการนำเทคโนโลยีมาปรับใช้ในภาครัฐอย่างเต็มรูปแบบ
- ความเสี่ยงที่จะเกิดความไม่ยั่งยืนทางการคลัง
- ความเสี่ยงที่จะมีความสูญเสียทางเศรษฐกิจจากกฎระเบียบที่ล้าสมัยเพิ่มสูงขึ้น

- ความเสี่ยงที่โครงสร้างภาครัฐจะยิ่งขัดขวางการพัฒนาและไม่สามารถตอบสนองความต้องการของประชาชน

### ๑.๓.๒ แนวคิดของกรอบแผนพัฒนาฯ ฉบับที่ ๑๓

#### (๑) พลิกโฉมประเทศไทย สู่อุตสาหกรรมสร้างคุณค่า สังคมเดินหน้าอย่างยั่งยืน

เศรษฐกิจมูลค่าสูงที่เป็นมิตรต่อสิ่งแวดล้อม (High Value-Added Economy) โดยการปรับทิศทางของภาคการผลิตเดิมที่มีความสำคัญ แต่มีความเสี่ยงที่จะสูญเสียความสามารถในการแข่งขันในอนาคตและส่งเสริมภาคการผลิตที่ไทยมีศักยภาพสอดคล้องกับทิศทางการเปลี่ยนแปลงของโลก โดยหมายความว่า ประเทศไทยต้องบรรลุให้ได้ภายในระยะ ๕ ปีของแผนพัฒนาฯ ฉบับที่ ๑๓ เพื่อให้เป้าหมายของการมี “เศรษฐกิจ มูลค่าสูงที่เป็นมิตรต่อสิ่งแวดล้อม” บังเกิดผลอย่างเป็นรูปธรรม ประกอบด้วย

หมวดหมู่ที่ ๑ ไทยเป็นประเทศชั้นนำด้านสินค้าเกษตรและเกษตรแปรรูปมูลค่าสูง

หมวดหมู่ที่ ๒ ไทยเป็นจุดหมายของการท่องเที่ยวที่เน้นคุณค่าและความยั่งยืน

หมวดหมู่ที่ ๓ ไทยเป็นฐานการผลิตยานยนต์ไฟฟ้าของอาเซียน

หมวดหมู่ที่ ๔ ไทยเป็นศูนย์กลางทางการแพทย์และสุขภาพมูลค่าสูง

หมวดหมู่ที่ ๕ ไทยเป็นประตูการค้าการลงทุนและจุดยุทธศาสตร์ทางโลจิสติกส์ที่สำคัญของ

ภูมิภาค

หมวดหมู่ที่ ๖ ไทยเป็นฐานการผลิตอิเล็กทรอนิกส์อัจฉริยะและบริการดิจิทัลของอาเซียน

#### (๒) สังคมแห่งโอกาสและความเสมอภาค (High Opportunity Society)

ประชาชนได้รับความคุ้มครองทางสังคมที่เพียงพอ เหมาะสม ทุกภาคส่วนในสังคมมีส่วนร่วม ร่วมและได้รับประโยชน์จากการเจริญเติบโตทางเศรษฐกิจอย่างเสมอภาค และประเทศมีความเหลื่อมล้ำลดลงในทุกมิติโดยการใช้เทคโนโลยี ฐานข้อมูลสารสนเทศ และดิจิทัลแพลตฟอร์ม เป็นเครื่องมือในการส่งเสริมการ แข่งขันที่เปิดกว้างและเป็นธรรมเพื่อลดความเหลื่อมล้ำในเชิงธุรกิจ และผลักดันให้เกิดการเพิ่มผลิตภาพและ พัฒนานวัตกรรมอย่างต่อเนื่อง การส่งเสริมกิจกรรมทางเศรษฐกิจและยกระดับคุณภาพบริการสาธารณะในเมือง หลักและท้องถิ่นต่างจังหวัด เพื่อลดความเหลื่อมล้ำในเชิงพื้นที่ ตลอดจนการช่วยเหลือผู้มีรายได้น้อยด้วยโอกาสอย่างตรงกับปัญหา ความต้องการ การใช้นโยบายการเงินการคลังเพื่อสนับสนุนการกระจายรายได้ และการจัดความคุ้มครองทางสังคมอย่างมีประสิทธิภาพ เพื่อเพิ่มพลวัตการเลื่อนสถานะทางเศรษฐกิจและสังคม (Socioeconomic mobility) โดยหมวดหมู่ที่ต้องบรรลุในห้วงระยะเวลาของแผนพัฒนาฯ ฉบับที่ ๑๓ เพื่อ ผลักดันการสร้าง “สังคมแห่งโอกาสและความเสมอภาค” อย่างเป็นรูปธรรมประกอบด้วย

หมวดหมู่ที่ ๗ ไทยมี SMEs ที่เข้มแข็ง มีศักยภาพสูง และสามารถแข่งขันได้

หมวดหมู่ที่ ๘ ไทยมีพื้นที่และเมืองหลักของภูมิภาคที่มีความเจริญทางเศรษฐกิจ ทันสมัย และนำ

อยู่

หมวดหมู่ที่ ๙ ไทยมีความยากจนข้ามรุ่นลดลง และคนไทยทุกคนมีความคุ้มครอง ทางสังคมที่

เพียงพอ เหมาะสม

#### (๓) วิถีชีวิตที่ยั่งยืน (Eco-Friendly Living)

โดยให้ความสำคัญกับการพัฒนาประสิทธิภาพของการบริหารจัดการ ทั้งการจัดการของ ภาครัฐและบทบาทของภาคส่วนต่างๆ ที่เกี่ยวข้อง รวมถึงการประยุกต์ใช้เทคโนโลยี เพื่อมุ่งจัดการกับปัญหาที่เป็นภัยคุกคามสำคัญทั้งในประเทศไทยและในระดับโลก ซึ่งได้แก่ ปัญหาขยะ มลพิษทางน้ำ มลพิษอากาศ ก๊าซเรือนกระจก และความเสี่ยงของภัยธรรมชาติอันเนื่องมาจากการเปลี่ยนแปลงของสภาพภูมิอากาศ โดยหมวดหมู่ เพื่อผลักดันการสร้าง “วิถีชีวิตที่ยั่งยืน” อย่างเป็นรูปธรรม ประกอบด้วย

หมุดหมายที่ ๑๐ ไทยมีเศรษฐกิจหมุนเวียนและสังคมคาร์บอนต่ำ  
 หมุดหมายที่ ๑๑ ไทยสามารถลดความเสี่ยงและผลกระทบจากภัยธรรมชาติและ  
 เปลี่ยนแปลงสภาพภูมิอากาศ

(๔) ปัจจัยสนับสนุนการพลิกโฉมประเทศ (Key Enablers for Thailand's Transformation)

กลไกการพัฒนาทรัพยากรมนุษย์ทั้งระบบการศึกษา และการยกระดับและปรับทักษะแรงงาน ที่มีคุณภาพได้มาตรฐาน สอดคล้องกับความต้องการของตลาดแรงงานและโลกยุคใหม่ และส่งเสริมการเคลื่อนย้ายแรงงานไปสู่ภาคการผลิตและบริการที่มีผลิตภาพและมูลค่าสูง และกลไกการบริหารจัดการภาครัฐ ทั้งระเบียบกฎหมาย ระบบงบประมาณ โครงสร้างพื้นฐาน การให้บริการสาธารณะ ตลอดจนการติดตามประเมินผลที่ทันสมัยเท่าทันต่อการเปลี่ยนแปลง ตอบสนองความต้องการได้อย่างมีประสิทธิภาพ และสอดคล้องกับทิศทางการพัฒนาประเทศ โดยหมุดหมายที่ต้องบรรลุในระยะเวลาของแผนพัฒนาฯ ฉบับที่ ๑๓ เพื่อสร้าง “ปัจจัยสนับสนุนการพลิกโฉมประเทศ” ประกอบด้วย

หมุดหมายที่ ๑๒ ไทยมีกำลังคนสมรรถนะสูง มุ่งเรียนรู้อย่างต่อเนื่อง ตอบโจทย์การ พัฒนาแห่งอนาคต

หมุดหมายที่ ๑๓ ไทยมีภาครัฐที่มีสมรรถนะสูง

๑.๔ แผนพัฒนาภาค/แผนพัฒนากลุ่มจังหวัด/แผนพัฒนาจังหวัด

๑.๔.๑ แผนพัฒนาภาคใต้ชายแดน พ.ศ. ๒๕๖๐-๒๕๖๕

เป้าหมายเชิงยุทธศาสตร์ “เป็นแหล่งผลิตภาคเกษตรและอุตสาหกรรมเกษตรแปรรูปที่สำคัญ ของประเทศ และเป็นเมืองชายแดนเชื่อมโยงการค้าและการท่องเที่ยวกับพื้นที่ภาคใต้และการพัฒนาเศรษฐกิจ ของประเทศมาเลเซียและสิงคโปร์ ชุมชนมีความเข้มแข็งอยู่ร่วมกันอย่างสันติสุขภายใต้สังคมพหุวัฒนธรรม”

ยุทธศาสตร์การพัฒนาภาคใต้ชายแดน

๑. พัฒนาอุตสาหกรรมเกษตรและอุตสาหกรรมแปรรูปการเกษตร เพื่อสร้างความมั่นคงให้กับ ภาคการผลิต ประกอบด้วยแนวทางการพัฒนา ดังนี้

๑) พัฒนาศักยภาพการผลิตภาคเกษตร

๑.๑) เพิ่มประสิทธิภาพการผลิตยางพารา ปาล์มน้ำมัน มะพร้าว และไม้ผล โดยการสนับสนุน การใช้นวัตกรรมและเทคโนโลยีในการปลูก การบำรุงรักษา พัฒนายางสายพันธุ์ที่เหมาะสมกับพื้นที่ เพื่อเพิ่ม ผลิตผลเฉลี่ยต่อไร่และลดต้นทุนการผลิต และการเก็บเกี่ยวผลผลิต รวมทั้งการแปรรูปและเพิ่มมูลค่าผลผลิต

๑.๒) พัฒนาระบบตลาดสินค้าเกษตร พัฒนาดาดกลางสินค้าเกษตร โดยเฉพาะ ยางพารา ปาล์ม น้ำมัน เพื่อเป็นแหล่งอ้างอิงราคา และศูนย์กลางการซื้อขายในพื้นที่ โดยพัฒนาระบบเทคโนโลยีสารสนเทศให้ สามารถเชื่อมโยงแหล่งซื้อขายทั้งในและต่างประเทศ ส่งเสริมการค้าขายสินค้าทั้งระบบ Online และ Offline

๑.๓) ส่งเสริมให้เกษตรกรรายย่อยปรับระบบการผลิตให้สามารถพึ่งพาตนเองได้ ส่งเสริมการทำ เกษตรยั่งยืน อาทิ เกษตรทฤษฎีใหม่ เกษตรผสมผสาน เกษตรอินทรีย์ เป็นเกษตรปลอดภัยและเป็นมิตรกับ สิ่งแวดล้อม โดยการปลูกพืชที่สอดคล้องกับศักยภาพของพื้นที่และความต้องการของตลาด ร่วมกับการปลูกพืช เศรษฐกิจหลักของภาค (ยางพาราและปาล์มน้ำมัน) และการทำปศุสัตว์ การสร้างเครือข่ายความร่วมมือด้านการผลิต การแปรรูป และการตลาด เพื่อเพิ่มรายได้และลดความเสี่ยงจาก ความผันผวนด้านราคา รวมทั้งเสริมสร้างความรู้ ใน การวางแผนการผลิต และบริหารจัดการฟาร์มอย่างเป็นระบบเพื่อพัฒนาไปสู่การเป็นเกษตรกรมืออาชีพ (Smart Farmer) และยกระดับเกษตรกรรายย่อยไปสู่ผู้ประกอบการธุรกิจเกษตรมืออาชีพ (Smart Entrepreneur)

๒) ยกระดับอุตสาหกรรมประมง การเพาะเลี้ยงกุ้งและสัตว์น้ำชายฝั่งเพื่อการส่งออกและ จังหวัดปัตตานี และนราธิวาส โดยพัฒนาเพื่อยกระดับศูนย์วิจัยและเพาะเลี้ยงสัตว์น้ำให้เป็นศูนย์กระจายพันธุ์สัตว์น้ำที่มีคุณภาพ ส่งเสริมให้มีการพัฒนาระบบมาตรฐานการจัดการฟาร์ม (Good Agriculture : GAP และ Code of Conduct : CoC) รวมทั้งกระบวนการผลิตเพื่อเพิ่มประสิทธิภาพ มีสุขอนามัยที่ได้มาตรฐานและเป็นไปตามกฎและกติกาสากล ตลอดจน การพัฒนาระบบตลาด รวมทั้งส่งเสริมการแปรรูปผลิตภัณฑ์ อาหารทะเลที่หลากหลายและได้มาตรฐานสามารถสร้างมูลค่าเพิ่มทางการตลาดและเป็นแหล่งรายได้ที่สำคัญให้กับ ภาคใต้ได้อย่างยั่งยืน ส่งเสริมผลิตภัณฑ์ที่ตอบสนองต่อตลาดเฉพาะ (Niche Market)

๓) ส่งเสริมการเลี้ยงปศุสัตว์ เพื่อเพิ่มความมั่นคงด้านอาหาร สร้างอาชีพ และเพิ่มรายได้ในจังหวัดยะลา ปัตตานี นราธิวาส โดยการวิจัยพัฒนาปรับปรุงพันธุ์เพื่อเพิ่มปริมาณสัตว์ที่มีพันธุกรรม และกระจายสัตว์พันธุ์ดีไปยังเกษตรกร การส่งเสริมและขยายการเลี้ยงไก่เบตง โคเนื้อ และแพะ ให้เพียงพอต่อการบริโภคในพื้นที่สนับสนุนโรงฆ่าและที่ได้มาตรฐาน ถูกหลักสุขอนามัย และส่งเสริมการแปรรูปผลิตภัณฑ์เพื่อสร้างมูลค่าเพิ่ม อาทิ นมแพะ พาสเจอร์ไรส์ ไอศกรีม และเครื่องสำอาง รวมทั้งสนับสนุนการเลี้ยงปศุสัตว์ ที่สอดคล้องกับวิถีชีวิต มุสลิมให้เป็นวัตถุดิบสำหรับแปรรูปที่ได้มาตรฐานฮาลาลและมาตรฐานสากลเพื่อบริโภคในท้องถิ่นและส่งออก

๔) ส่งเสริมให้มีการใช้เทคโนโลยีและนวัตกรรมในการผลิตและบริหารจัดการฟาร์มอย่างเป็นระบบ โดยเฉพาะในกลุ่มเกษตรกรรุ่นใหม่เพื่อพัฒนาไปสู่การเป็นเกษตรกรมืออาชีพ/เกษตรกรอัจฉริยะ (Smart Farmer) และการส่งเสริมการทำธุรกิจการเกษตรแบบครบวงจร มีการเชื่อมโยงเครือข่ายในรูปแบบคลัสเตอร์ และบริหารจัดการร่วมกันในรูปเกษตรแปลงใหญ่เพื่อลดต้นทุนการผลิต และร่วมกันจัดหาปัจจัยการผลิต เครื่องจักรและร่วมกันจัดหาปัจจัยการผลิต เครื่องจักรและอุปกรณ์การเกษตรสมัยใหม่ สนับสนุนสร้างและพัฒนาองค์กร สถาบันเกษตรกรและเครือข่ายวิสาหกิจชุมชนหรือสหกรณ์การเกษตรให้มีความเข้มแข็ง ส่งเสริมการวิจัยและพัฒนาเทคโนโลยี และนวัตกรรมการเกษตรแห่งอนาคต และเทคโนโลยีดิจิทัล อาทิ เกษตรแม่นยำ เลดลดความเสียหายจากภัยพิบัติ และความเสียหายกรณีเกิดโรคระบาด เพื่อเพิ่มประสิทธิภาพการผลิต ในการวางแผนการผลิต และบริหารจัดการฟาร์มอย่างเป็นระบบ เพื่อให้ได้ผลผลิตที่มีคุณภาพตามความต้องการของตลาด และมีการผลิตที่เป็นมิตรกับสิ่งแวดล้อม ควบคู่กับสนับสนุนการเข้าถึงแหล่งความรู้และแหล่งเงินทุนที่เป็นธรรมและทั่วถึง เพื่อให้มีเงินทุนหมุนเวียนในระบบ เศรษฐกิจฐานราก รวมทั้งพัฒนาผู้ประกอบการและ SMEs ตลอดจนส่งเสริมการพัฒนาธุรกิจ Startup และการพัฒนาความเชื่อมโยงธุรกิจตามแนวพระราชรัฐ เพื่อเพิ่มประสิทธิภาพและยกระดับสินค้าเกษตรให้ได้ มาตรฐานสากล และสามารถแข่งขันในตลาดโลกได้

๕) ส่งเสริมการใช้ประโยชน์จากเทคโนโลยีฐานชีวภาพ และนวัตกรรมเพื่อเพิ่มมูลค่าผลผลิตภาคการเกษตร โดยการส่งเสริมการนำผลการวิจัยด้านเทคโนโลยีชีวภาพเพื่อเพิ่มประสิทธิภาพการผลิต การแปรรูป และการเก็บรักษา อาทิ การใช้เทคโนโลยีฐานชีวภาพในการผลิตภาคเกษตร การใช้เทคโนโลยี ฐานชีวภาพในอุตสาหกรรมแปรรูปอาหาร และส่งเสริมการเชื่อมโยงการพัฒนาเครือข่ายนวัตกรรมและเทคโนโลยีร่วมกับสถาบันการศึกษาเพื่อวิจัยพัฒนาการออกแบบ พัฒนาและแปรรูปสินค้าเกษตรโดยการใช้เทคโนโลยีชีวภาพเพื่อรักษาคุณภาพสินค้า รวมทั้งการสร้างผลิตภัณฑ์รูปแบบใหม่ที่หลากหลาย

๖) ส่งเสริมการสร้างตราสินค้า (Brand) ผลผลิตทางการเกษตร โดยเฉพาะสินค้า ที่ใช้วัตถุดิบทางการเกษตรที่เป็นอัตลักษณ์ประจำถิ่นและประยุกต์ใช้ภูมิปัญญาท้องถิ่น นวัตกรรม ในการผลิต บรรจุภัณฑ์ การขึ้นทะเบียนและคุ้มครองสิทธิให้กับสินค้า เพื่อจำหน่ายสินค้าเกษตรที่มีมูลค่าเพิ่มสูง รวมทั้งนำเสนอเรื่องราวเกี่ยวกับแหล่งกำเนิดให้กับสินค้า สร้างตราสินค้าอัตลักษณ์พื้นถิ่น ตลอดจนใช้ประโยชน์จากเอกลักษณ์แต่ละพื้นที่ในการเชื่อมโยงไปสู่ภาคการผลิตอื่น เช่น การท่องเที่ยวและบริการ อาทิ ไก่เบตง และปลาภูเขา รongรับบริการ ท่องเที่ยวเชิงอาหาร เป็นต้น และส่งเสริมการบริโภคสินค้าเกษตรอัตลักษณ์พื้นถิ่นในระดับประเทศ และส่งออก ไปยังตลาดโลก

๗) พัฒนาพื้นที่อำเภอหนองจิกต่อเนื่องอำเภอเมืองปัตตานี ให้เป็นเขตอุตสาหกรรมเกษตรแปรรูป ปาล์ม น้ำมัน ยางพารา มะพร้าว และการเพาะเลี้ยงชายฝั่งและอุตสาหกรรมแปรรูปประมงที่เป็นมิตรกับสิ่งแวดล้อม โดยการพัฒนาโครงสร้างพื้นฐาน ระบบสาธารณูปโภคและสาธารณูปการในพื้นที่นิคมอุตสาหกรรม หนองจิกและนิคมอุตสาหกรรมบานา ส่งเสริมการทำประมงและการแปรรูปที่เป็นมิตรกับสิ่งแวดล้อม รวมทั้ง สนับสนุนผู้ประกอบการให้มาลงทุนในพื้นที่โดยการให้สิทธิพิเศษ มาตรการทางการเงินและการคลัง

๘) พัฒนาระบบบริหารจัดการน้ำลุ่มน้ำเพื่อป้องกันความเสียหายพื้นที่เศรษฐกิจและสร้างความมั่นคงด้านทรัพยากรน้ำ โดยใช้เทคโนโลยีสมัยใหม่ในการออกแบบระบบน้ำในลุ่มน้ำหลัก และพัฒนาระบบ โครงข่ายน้ำของภาค (ลุ่มน้ำปัตตานี แม่น้ำสายบุรี และลุ่มน้ำบางนรา) พัฒนาปรับปรุงประสิทธิภาพระบบกักเก็บน้ำ และระบบกระจายน้ำ เพื่อป้องกันและแก้ไขปัญหาอุทกภัย รวมทั้งจัดการคุณภาพน้ำในแหล่งน้ำตามธรรมชาติ ให้มีความสะอาด และเหมาะสำหรับการนำน้ำกลับมาใช้ใหม่เพื่อการอุปโภค บริโภค อุตสาหกรรม และการเกษตร รวมทั้ง ส่งเสริมการมีส่วนร่วมของชุมชนในการบริหาร จัดการน้ำเพื่อกระจายประโยชน์ที่เป็นธรรมกับทุกภาคส่วน

๙) สนับสนุนการปรับปรุงท่าเทียบเรือปัตตานีให้มีมาตรฐาน สามารถรองรับ การขนส่งสินค้า Feeder ไปยังท่าเรือของมาเลเซียและอินโดนีเซียได้ ปรับปรุงร่องน้ำเพื่อรองรับเรือขนาดใหญ่สำหรับท่าเรือปัตตานีและท่าเรือ จังหวัดนราธิวาส การก่อสร้างคันกันคลื่น พัฒนาระบบการให้บริการด้านการขนส่งทางเรือและระบบโลจิสติกส์ที่ได้ มาตรฐาน และส่งเสริมการใช้ท่าเรือในเชิงพาณิชย์ รวมทั้งการบริหารจัดการท่าเรือแบบมีส่วนร่วมจากชุมชนโดยรอบ ในพื้นที่ เพื่อให้การพัฒนาการเดินทางเรือสินค้าตามแนวชายฝั่งมีการเติบโตอย่างยั่งยืนและเป็นมิตรกับสิ่งแวดล้อม

๑๐) ส่งเสริมการใช้ประโยชน์จากความหลากหลายทางชีวภาพสร้างมูลค่าเพิ่มให้กับภาคการผลิตและบริการในพื้นที่ และเพิ่มประสิทธิภาพการจัดการฐานทรัพยากรธรรมชาติให้มีความอุดมสมบูรณ์ โดยส่งเสริมและสนับสนุนการผลิต การแปรรูป และพัฒนาสินค้าเกษตร ผลิตภัณฑ์จากฐานทรัพยากรการเกษตร และทรัพยากรชีวภาพ รวมทั้งการจัดการทรัพยากรให้มีความอุดมสมบูรณ์ โดยเฉพาะทรัพยากรดิน น้ำ ป่าไม้ ประมง และชายฝั่ง เพื่อเป็นปัจจัยการผลิตที่มีประสิทธิภาพ โดยการอนุรักษ์และฟื้นฟู ทรัพยากรธรรมชาติโดยชุมชนมีส่วนร่วมเพื่อให้เกิดความมั่นคงและยั่งยืน และการป้องกันการกัดเซาะชายฝั่งโดยใช้เทคโนโลยีและรูปแบบที่เหมาะสมกับสภาพพื้นที่ และการจัดระเบียบกิจกรรมทางเศรษฐกิจ และสิ่งปลูกสร้างบริเวณพื้นที่ชายฝั่งทะเลเพื่อลดผลกระทบต่อกรกัดเซาะ บริเวณชายฝั่ง รวมทั้งจัดการฐานข้อมูลเพื่อการวางแผนทางการเกษตรที่เหมาะสม และระบบข้อมูลสารสนเทศเพื่อเฝ้าระวังและติดตามสถานการณ์ด้านทรัพยากรธรรมชาติและสิ่งแวดล้อม

ยุทธศาสตร์ที่ ๒ พัฒนาเมืองสุโหงโกลก และเมืองเบตง ให้เป็นเมืองการค้าและเมืองท่องเที่ยวชายแดน และพัฒนาเมืองยะลาให้เป็นเมืองน่าอยู่ และศูนย์กลางเศรษฐกิจของภาคใต้ชายแดน ประกอบด้วย แนวทางการพัฒนา ดังนี้

๑) พัฒนาสิ่งอำนวยความสะดวกบริเวณด่านชายแดนให้เพียงพอและได้มาตรฐาน รวมทั้งพื้นที่เศรษฐกิจบริเวณชายแดน โดยพัฒนาโครงสร้างพื้นฐานเชื่อมโยงเข้าสู่ด่านให้มีมาตรฐาน การใช้เทคโนโลยี สมัยใหม่ในการอำนวยความสะดวกด้านการค้า และการขนส่งระหว่างประเทศ จัดระเบียบการใช้พื้นที่บริเวณ ด่านชายแดน ชุมชนและพื้นที่หลังด่านให้เหมาะสม อาทิ โครงการก่อสร้างสะพานข้ามแม่น้ำโก-ลกบริเวณด่าน ชายแดนสุโหงโกลก และด่านชายแดนตากใบ และเร่งรัดการก่อสร้างด่านชายแดนบูเกเตา รวมทั้งการจัดหา ที่ดินเพื่อรองรับการขยายด่านในอนาคต

๒) พัฒนาโครงข่ายคมนาคมให้มีความเชื่อมโยงและมีมาตรฐานทั้งทางบก และทางอากาศ อาทิ ทางบก พัฒนาโครงข่ายถนนสายหลัก สายรอง และการขนส่งทางรางให้มีมาตรฐาน และมีความปลอดภัย สามารถเชื่อมโยง และอำนวยความสะดวกในการเดินทางและการขนส่งสินค้าได้ทุกระบบ อาทิ สายนราธิวาส-สุโหงโกลก สายเมืองยะลา-เบตง รวมทั้งพัฒนา และสร้างความร่วมมือในการเชื่อมโยงการเดินทาง การขนส่ง สินค้า และการ

ท่องเที่ยวจากสถานีรถไฟสุโขทัย-ลพบุรี เชื่อมต่อไปยังประเทศมาเลเซีย และวางระบบการกำกับ ดูแลการขนส่งให้มีมาตรฐานความปลอดภัย ทางอากาศ ปรับปรุงท่าอากาศยานราชนาโรส และการก่อสร้าง สนามบินเบตงให้แล้วเสร็จตามเป้าหมาย รองรับปริมาณความต้องการเดินทางและขนส่งสินค้าทางอากาศและ สนับสนุนการพัฒนาเชื่อมโยงคมนาคมขนส่งชายแดน และการเดินทางท่องเที่ยวเมืองเบตงกับแหล่งเที่ยว ธรรมชาติและวัฒนธรรมของพื้นที่ตอนในของภาค เมืองเศรษฐกิจของประเทศเพื่อนบ้าน (ปีนัง โกตาบารู รัฐกลันตัน) และแหล่งท่องเที่ยวทางทะเลที่มีชื่อเสียงของประเทศ

๓) พัฒนาเมืองยะลาให้เป็นเมืองนำอยู่และศูนย์กลางเศรษฐกิจของภาค โดยการจัดทำแผนแม่บทเชิงพื้นที่เพื่อเป็นเมืองศูนย์กลางความเจริญของภาค พัฒนาโครงสร้างพื้นฐานระบบบริการสาธารณูปโภคและสาธารณูปการให้ครอบคลุมและทั่วถึง เพียงพอกับความต้องการของประชาชน สนับสนุนการใช้ประโยชน์จากเทคโนโลยีที่เกี่ยวข้องกับการพัฒนาเมืองให้เป็นเมืองอัจฉริยะ เพื่อสนับสนุนการต่อยอดการพัฒนาฐานเศรษฐกิจเดิม ได้แก่ การส่งเสริมการท่องเที่ยวเชิงนิเวศและอุตสาหกรรมเกษตรครบวงจรที่เป็นมิตรกับสิ่งแวดล้อม รวมทั้ง วางแผนการสงวนและเพิ่มพื้นที่สีเขียวเพื่อให้เป็นเมืองนำอยู่ เป็นศูนย์กลางทางเศรษฐกิจ สังคมและการบริการ ให้กับพื้นที่โดยรอบ สามารถลดความเหลื่อมล้ำและยกระดับคุณภาพชีวิตของประชาชนในพื้นที่ทุกกลุ่มเพื่อ เตรียมพร้อมจังหวัดยะลาให้เป็นศูนย์กลางทางเศรษฐกิจของภาค ในช่วงปีที่ ๑๖ - ๒๐

๔) พัฒนาแหล่งท่องเที่ยวทางธรรมชาติและวัฒนธรรม โดยปรับปรุงภูมิทัศน์ สิ่งอำนวยความสะดวก และบริการที่เพียงพอและได้มาตรฐาน มีความปลอดภัย ควบคู่กับการอนุรักษ์ ฟื้นฟู และจัดเก็บข้อมูล ความหลากหลายทางชีวภาพโดยเฉพาะชนิดพันธุ์เฉพาะถิ่นอย่างเป็นระบบ เพื่อลดอัตราการถูกคุกคามของสัตว์ป่าและพันธุ์พืชที่ใกล้จะสูญพันธุ์ รวมทั้งส่งเสริมกิจกรรมและรูปแบบการท่องเที่ยวที่หลากหลายและสอดคล้อง กับศักยภาพของพื้นที่ โดยเน้นการส่งเสริมกระบวนการบริหารจัดการท่องเที่ยวโดยชุมชนแบบมีส่วนร่วม และการท่องเที่ยวทางวัฒนธรรมที่ใช้ความโดดเด่นของสังคมพหุวัฒนธรรม อาทิ การท่องเที่ยวเมืองเก่าจังหวัดปัตตานี เมืองเก่าจังหวัดยะลา และเมืองเก่าจังหวัดนราธิวาส การท่องเที่ยวเชิงนิเวศสู่ศูนย์ศึกษาและเรียนรู้ธรรมชาติส่วนร่วมของประชาชนในการบริหารเช่น ที่พัก บัณฑิตเทศก์ เป็นต้น การนำเทคโนโลยีสารสนเทศมาใช้เพื่อสนับสนุนการท่องเที่ยว และการสร้างเครือข่ายบริหารจัดการและเชื่อมโยงเส้นทางท่องเที่ยวทั้งภายในและ ภายนอกภาค และประเทศเพื่อนบ้าน (เบตง-ปีนัง) (สุโขทัย-ลพบุรี - โกตาบารู รัฐกลันตัน)

๕) พัฒนาเมืองท่องเที่ยวชายแดนและส่งเสริมธุรกิจต่อเนื่องการท่องเที่ยว อาทิ การบำบัดรักษา ทาง การแพทย์ด้วยสมุนไพรและน้ำพุร้อน (อำเภอเบตง) โดยพัฒนาและยกระดับมาตรฐาน การให้บริการสู่สากล ที่คำนึงถึงความสะอาด สวยงาม และมาตรฐานสุขอนามัย บริการด้านการศึกษา และศูนย์ดูแลผู้ป่วยและผู้สูงอายุ (Nursing Home Care) รวมทั้งส่งเสริมการพัฒนาเมืองท่องเที่ยวชายแดน (เบตง) เมืองการค้าชายแดน (สุโขทัย-ลพบุรี) โดยพัฒนาระบบคมนาคมขนส่งเชื่อมโยงเข้าสู่แหล่งท่องเที่ยว ปรับปรุงโครงสร้างพื้นฐานและสิ่งอำนวยความสะดวกให้ เพียงพอและได้มาตรฐาน อาทิ ไฟฟ้าที่เพียงพอ และโครงข่ายอินเทอร์เน็ตความเร็วสูงเพื่อเพิ่มช่องทางการตลาด สนับสนุนเครื่องมือและอุปกรณ์สนับสนุน ความปลอดภัยนักท่องเที่ยว สนับสนุนการพัฒนาธุรกิจบริการท่องเที่ยว ตลอดห่วงโซ่คุณค่า รวมทั้งการพัฒนาบุคลากรด้านการท่องเที่ยว และผู้ประกอบการธุรกิจบริการท่องเที่ยว

๖) พัฒนาและส่งเสริมธุรกิจการค้าชายแดน โดยการจัดหาที่ดินรองรับการพัฒนา การค้าชายแดน และการจัดตั้งตลาดกลางสินค้าเกษตรเมืองชายแดน และกำหนดมาตรการส่งเสริมการลงทุนที่เหมาะสมให้กับผู้ประกอบการ

๗) เร่งรัดการพัฒนาพื้นที่เขตเศรษฐกิจพิเศษราชนาโรสให้เป็นฐานเศรษฐกิจใหม่ของภาค เพื่อ รองรับการค้าการลงทุนทั้งในและต่างประเทศ การพัฒนาโครงสร้างพื้นฐาน สาธารณูปโภค สาธารณูปการ รวมทั้งโครงข่ายคมนาคมขนส่ง และระบบโลจิสติกส์เชื่อมโยงทั้งระบบถนน ระบบรางรวมทั้งทางน้ำและทาง อากาศ กับพื้นที่

โดยรอบและประเทศเพื่อนบ้าน และระบบจัดการสิ่งแวดล้อมเพื่อสนับสนุน การลงทุน การให้ สิทธิประโยชน์ทั้งด้าน ภาษี และมีใช้ภาษีในระดับเหมาะสมเพื่อจูงใจให้กับนักลงทุน การเพิ่มประสิทธิภาพการ ให้บริการของศูนย์บริหาร แบบเบ็ดเสร็จ กำหนดการใช้ประโยชน์พื้นที่เพื่อรองรับกิจกรรมเป้าหมายและกิจกรรมที่เกี่ยวข้อง รวมทั้งสนับสนุน และยกระดับการพัฒนากิจกรรมทางเศรษฐกิจที่เป็นมิตรต่อสิ่งแวดล้อมและสอดคล้องกับศักยภาพของพื้นที่

**ยุทธศาสตร์ที่ ๓ เสริมสร้างความเข้มแข็งให้กับชุมชน ประกอบด้วยแนวทางการพัฒนา ดังนี้**

๑) พัฒนาและสนับสนุนทักษะฝีมือแรงงานทั้งในระบบและนอกระบบการศึกษา ให้สอดคล้องกับ ความสามารถเฉพาะบุคคลและความต้องการของตลาดทั้งในพื้นที่และต่างประเทศ ทั้งทักษะฝีมือ ทักษะด้าน เทคโนโลยี และทักษะด้านภาษาเพื่อรองรับการพัฒนาเขตอุตสาหกรรมเกษตรแปรรูป เมืองการค้าและเมือง ท่องเที่ยว ชายแดน และพัฒนาทักษะแรงงานที่ขาดแคลนในพื้นที่เพื่อทดแทนการนำเข้าแรงงานจากประเทศเพื่อน บ้าน อาทิ การจัดตั้งศูนย์ฝึกแรงงานประมง สนับสนุนผู้ประกอบการจ้างงานสำหรับผู้ที่ได้รับการพัฒนาทักษะ แรงงานใน พื้นที่ และสนับสนุนแรงงานที่มีทักษะเป็นผู้ประกอบการรุ่นใหม่

๒) พัฒนาและยกระดับคุณภาพการศึกษา โดยสนับสนุนการศึกษาเพื่อการประกอบอาชีพ โดยสร้าง โอกาสในการเรียนระดับอาชีวศึกษาที่มีการพัฒนาทักษะการทำงานพร้อมการประกอบอาชีพ เพื่อสร้างกำลังคนที่มี สมรรถนะสูง สำหรับอุตสาหกรรม New Growth Engine เพื่อรองรับอุตสาหกรรมไทยแลนด์ ๔.๐ และสนับสนุน การ เข้าถึงการศึกษาที่มีคุณภาพในทุกระดับ รวมทั้งสนับสนุนการพัฒนาหลักสูตรการศึกษาที่สามารถนำมาใช้ในการ ประกอบอาชีพ และพัฒนากระบวนการเรียนการสอนโดยใช้สื่อเทคโนโลยีสารสนเทศทางการศึกษาที่ทันสมัย อาทิ สื่อคอมพิวเตอร์ช่วยสอน (Computer Assisted Instruction : CIA) บทเรียนออนไลน์ E-learning หนังสือ อิเล็กทรอนิกส์ Electronic Book : E- Book ห้องเรียนเสมือนจริง (Visual Classroom) และสื่อหลายมิติ เป็นต้น เพื่อการศึกษาขยายโอกาสในการเข้าถึงแหล่งเรียนรู้ทั้งในและนอกห้องเรียน ในชุมชน รวมทั้งการพัฒนาศูนย์ เรียนรู้ นอกระบบและตามอัธยาศัยด้านวิทยาศาสตร์ เทคโนโลยี ให้ครอบคลุมและทั่วถึง เพื่อสร้างโอกาสในการเรียนรู้ ให้กับเยาวชนและประชาชนทั่วไปในพื้นที่ ให้สามารถพัฒนาศักยภาพในการประกอบอาชีพของชุมชน และเตรียม ความพร้อมสำหรับการประกอบอาชีพที่สอดคล้องกับความต้องการของตลาดในอนาคต

๓) ส่งเสริมการพัฒนาสุขภาพของประชาชนทุกวัย โดยการสร้างความรู้ความเข้าใจในการป้องกัน และ ฝึกระวังการเกิดโรค การให้ความรู้ในการดูแลสุขภาพของสตรีตั้งครรภ์และทักษะ การเลี้ยงดูทารก เพื่อป้องกัน และลดอัตราการตายของมารดาและทารกหลังการคลอดในพื้นที่ การพัฒนาและสร้างระบบรับมือและปรับตัวต่อโรค อุบัติใหม่ และโรคอุบัติซ้ำที่เกิดจากการเปลี่ยนแปลงสภาพภูมิอากาศ รวมทั้งการเพิ่มประสิทธิภาพการให้บริการของ สถานพยาบาลในชุมชน พัฒนาระบบบริการปฐมภูมิให้มีคุณภาพ และเชื่อมโยงถึงชุมชนและครัวเรือน พัฒนาระบบ การแพทย์ฉุกเฉิน และระบบส่งต่อผู้ป่วยที่มีประสิทธิภาพ และนำเทคโนโลยีดิจิทัลมาช่วยในการขยายการให้บริการ การสนับสนุนกิจกรรมสุขภาพให้เด็กและเยาวชนในสถานศึกษา ด้านการออกกำลังกาย และกีฬาขั้นพื้นฐาน เพื่อ สนับสนุนให้กีฬากลายเป็น วิถีชีวิต รวมถึงการเตรียมความพร้อมด้านสุขภาพร่างกายและจิตใจของผู้สูงอายุเพื่อ รองรับสังคมสูงวัย และสร้างเครือข่ายภาคประชาชนในการเฝ้าระวัง ป้องกัน และควบคุมโรค ตลอดจนถ่ายทอดองค์ ความรู้และส่งเสริมการรักษาโรคโดยใช้แพทย์ปัจจุบัน ควบคู่กับการพัฒนาการแพทย์ทางเลือกที่ใช้ภูมิปัญญาแพทย์ พื้นบ้าน และการจัดตั้งศูนย์ผลิตสมุนไพรของภาคเพื่อพัฒนาพืชสมุนไพรของท้องถิ่นให้ได้มาตรฐานผลิต อาทิ ขมิ้นชัน มะขามแขก ชุมเห็ดเทศ เถาวัลย์เปรียง และเพชรสังฆาต เป็นต้น

๔) ส่งเสริมเศรษฐกิจชุมชนให้มีความเข้มแข็ง ส่งเสริมการรวมกลุ่มวิสาหกิจชุมชน เพื่อพัฒนา ผลิตภัณฑ์ชุมชน อาทิ เครื่องแต่งกายมุสลิม สินค้า OTOP โดยใช้ภูมิปัญญาและกลไกประชารัฐ ในการสนับสนุน ความรู้ในออกแบบผลิตภัณฑ์ การผลิต และการจัดการตลาด รวมทั้งสร้างเอกลักษณ์ของสินค้า ส่งเสริมการใช้ เทคโนโลยีในการเพิ่มช่องทางการตลาด และสนับสนุนการตลาดโดยผ่านระบบพาณิชย์อิเล็กทรอนิกส์ (E-Commerce) การพัฒนาการท่องเที่ยววันวิถี โดยตั้งภูมิปัญญาชุมชน วิถีชีวิตต่อยอด การพัฒนาผลิตภัณฑ์เป็นของ

ฝากของที่ระลึกเชื่อมโยงการท่องเที่ยววิถีชุมชนของแต่ละท้องถิ่น เพื่อสร้างงาน เพิ่มรายได้ รวมทั้งส่งเสริมให้ชุมชนมีส่วนร่วมในการผลิตและการใช้พลังงานทดแทนเพื่อสร้างมั่นคง ด้านพลังงาน และลดต้นทุนการผลิต

๕) สร้างความเข้มแข็งของสังคมพหุวัฒนธรรม โดยสร้างความเข้าใจและการยอมรับในการอยู่ร่วมกันของสังคมพหุวัฒนธรรมเพื่อการอยู่ร่วมกันอย่างสันติสุข อนุรักษ์ ฟื้นฟูและรักษาอัตลักษณ์วัฒนธรรม ท้องถิ่นที่หลากหลาย สนับสนุนกิจกรรมการแลกเปลี่ยนวัฒนธรรม รวมทั้งสร้างความเข้มแข็งของสถาบันทางศาสนาเพื่อเผยแพร่หลักคำสอนที่ดำรงให้แก่ประชาชน สร้างเครือข่ายการมีส่วนร่วมของชุมชนในการดูแลรักษา ความปลอดภัยของชุมชนและท้องถิ่น เพื่อป้องกันและแก้ไขปัญหาความไม่สงบในภาค

#### ๑.๔.๒ แผนพัฒนากลุ่มจังหวัดภาคใต้ชายแดน พ.ศ.๒๕๖๑-๒๕๖๕ (ฉบับทบทวน ปี ๒๕๖๕)

เป้าหมายการพัฒนาของกลุ่มจังหวัด “เกษตรก้าวหน้า การค้าชายแดน การท่องเที่ยว เชื่อมโยงสู่อาเซียน บนพื้นฐานความเข้มแข็งของชุมชน” โดยมีจุดยืนในการพัฒนา (Positioning) ๔ ด้าน ได้แก่

๑. สร้างมูลค่าเพิ่มสินค้าเกษตร
๒. ส่งเสริมการค้าและการลงทุนในเขตพื้นที่เศรษฐกิจเมืองชายแดน เมืองต้นแบบ
๓. ส่งเสริมการท่องเที่ยวเชิงธรรมชาติและวัฒนธรรม
๔. ชุมชนเข้มแข็งบนพื้นฐานสังคมพหุวัฒนธรรม

ประเด็นการพัฒนา

๑. เพิ่มศักยภาพการผลิตภาคเกษตร อุตสาหกรรมเกษตรแปรรูปและการตลาด แนวทางการพัฒนา ประกอบด้วย

๑.๑ เพิ่มประสิทธิภาพการผลิตทางการเกษตร อาทิ ยางพารา ปาล์มน้ำมัน มะพร้าว ข้าว ไม้ผล พืชสมุนไพร ประมง และปศุสัตว์ เป็นต้น โดยพัฒนาโครงสร้างพื้นฐานด้านการเกษตร สนับสนุนการใช้ เทคโนโลยี นวัตกรรมและการบริหารจัดการที่ดีสินค้าเกษตรปลอดภัยได้มาตรฐาน

๑.๒ พัฒนาเกษตรกร กลุ่มเครือข่าย สถาบันเกษตรกร ผู้ประกอบการ ให้ดำเนินการใน ลักษณะการรวมกลุ่มและใช้เทคโนโลยีสารสนเทศเพื่อสร้างมูลค่าเพิ่ม

๑.๓ ส่งเสริมอุตสาหกรรมต่อเนื่องภาคเกษตร โดยสนับสนุนปัจจัยการผลิตและเทคโนโลยี ให้เกิดผลิตภัณฑ์ใหม่ๆ เพื่อสร้างมูลค่าเพิ่ม

๑.๔ ส่งเสริมการวิจัยและพัฒนาการใช้เทคโนโลยีสมัยใหม่ เพื่อเพิ่มมูลค่าผลิตภัณฑ์สินค้าเกษตร

๑.๕ ส่งเสริมระบบตลาดกลางช่องทางการตลาด และสร้างตราสินค้า (Brand) ผลผลิตทางการเกษตรและสินค้าแปรรูปเกษตรที่เป็นอัตลักษณ์ประจำถิ่นเพื่อเพิ่มมูลค่า

๑.๖ ยกกระดับอุตสาหกรรมประมง การเพาะเลี้ยงกุ้งและสัตว์น้ำชายฝั่งเพื่อการส่งออกและ เป็นมิตรกับสิ่งแวดล้อม

๒. ส่งเสริมการค้าการลงทุนในพื้นที่เศรษฐกิจที่สำคัญ แนวทางการพัฒนา ประกอบด้วย

๒.๑ พัฒนาโครงข่ายคมนาคม ระบบโลจิสติกส์ให้มีความเชื่อมโยงและได้มาตรฐาน

๒.๒ พัฒนาโครงสร้างพื้นฐานและสิ่งอำนวยความสะดวก บริเวณด่านพรมแดนเมืองชายแดน เมืองเศรษฐกิจที่สำคัญ เขตพัฒนาเศรษฐกิจพิเศษ เขตอุตสาหกรรม เขตพัฒนาพิเศษเฉพาะกิจเพื่อรองรับ ขยายตัวทางเศรษฐกิจ

๒.๓ ส่งเสริมและสนับสนุนปัจจัยการผลิต พัฒนาสินค้าและบริการเพื่อสร้างมูลค่าและเพิ่มขีดความสามารถในการแข่งขันของผู้ประกอบการ ตลอดจนสนับสนุนการพัฒนาาระบบข้อมูลที่ส่งเสริมการค้าการลงทุน

๒.๔ ส่งเสริมอุตสาหกรรมต่อเนื่องทุกสาขาการผลิตให้มีความเข้มแข็งเพื่อสร้างมูลค่าเพิ่ม

๒.๕ วางระบบการบริหารจัดการน้ำ ระบบป้องกันอุทกภัยเพื่อป้องกันความเสียหายแก่พื้นที่

เศรษฐกิจ

๒.๖ อนุรักษ์และฟื้นฟูทรัพยากรธรรมชาติและสิ่งแวดล้อมเพื่อสนับสนุนการพัฒนา

๓. ส่งเสริมและพัฒนาการท่องเที่ยวเชิงธรรมชาติ วัฒนธรรม และเมืองท่องเที่ยวชายแดน

๓.๑ พัฒนาแหล่งท่องเที่ยวทางธรรมชาติ และวัฒนธรรม

๓.๒ พัฒนาเมืองท่องเที่ยวชายแดนและส่งเสริมธุรกิจต่อเนื่องการท่องเที่ยว

๓.๓ พัฒนาศูนย์บริการที่เกี่ยวข้องกับการท่องเที่ยวให้ได้มาตรฐานเพื่อรองรับการท่องเที่ยวในกลุ่ม

จังหวัด

๓.๔ พัฒนาสินค้าและบริการที่เป็นอัตลักษณ์ของกลุ่มจังหวัดให้ผ่านการรับรองมาตรฐาน

๓.๕ ส่งเสริมการตลาดและประชาสัมพันธ์ที่ทันสมัย เพื่อสร้างแรงจูงใจให้เกิดการท่องเที่ยว ในกลุ่ม

จังหวัดเพิ่มขึ้น

๔. เสริมสร้างความเข้มแข็งให้กับชุมชนบนพื้นฐานสังคมพหุวัฒนธรรม

๔.๑ พัฒนาเพื่อยกระดับและสนับสนุนทักษะฝีมือแรงงานให้สอดคล้องกับความต้องการของตลาด

๔.๒ ส่งเสริมเศรษฐกิจชุมชนให้มีความเข้มแข็งทั้งกระบวนการผลิตและการตลาด

๔.๓ สร้างความเข้มแข็งของสังคมพหุวัฒนธรรมเพื่อการอยู่ร่วมกันอย่างสันติสุข

๔.๔ ยกระดับคุณภาพการศึกษาเพื่อพัฒนาทักษะให้พร้อมประกอบอาชีพ

๔.๕ พัฒนาสุขภาพของประชาชนทุกวัยและสร้างเครือข่ายภาคประชาชนในการเฝ้าระวัง ป้องกัน

และควบคุมโรค

๑.๔.๓ แผนพัฒนาจังหวัดนครราชสีมา พ.ศ. ๒๕๖๑ - ๒๕๖๕ (ฉบับทบทวน พ.ศ. ๒๕๖๕)

วิสัยทัศน์ “เศรษฐกิจมั่นคง การค้าเฟื่องฟู นรนาอยู่ มุ่งสู่สันติสุขอย่างยั่งยืน”

พันธกิจ

๑) พัฒนาและเสริมสร้างศักยภาพเศรษฐกิจ ภาคการเกษตร การค้า การลงทุน การบริการ การท่องเที่ยวและอุตสาหกรรมให้เข้มแข็งและยั่งยืนบนพื้นฐานเศรษฐกิจพอเพียงภายใต้กระแสโลกาภิวัตน์

๒) ยกระดับคุณภาพชีวิตของประชาชน ลดความเหลื่อมล้ำ เติมความเท่าเทียม และความ เข้าใจในความแตกต่างภายใต้สังคมพหุวัฒนธรรม

๓) เสริมสร้างความมั่นคงของทรัพยากรธรรมชาติและสิ่งแวดล้อม ให้มีความอุดมสมบูรณ์ และเป็นหลักประกันในการพัฒนาของจังหวัดในทุกมิติ

๔) สร้างความเชื่อมั่นด้านความปลอดภัยในชีวิต ทรัพย์สินแก่ประชาชนและเจ้าหน้าที่ของรัฐที่ปฏิบัติงานในพื้นที่

๕) พัฒนาระบบบริหารจัดการภาครัฐและบริการให้มีคุณภาพ ทันสมัยสู่ภาครัฐดิจิทัลและประสิทธิภาพตามหลักธรรมาภิบาล

### เป้าประสงค์การพัฒนา

๑) เศรษฐกิจเติบโตอย่างมีเสถียรภาพ มูลค่าผลิตภัณฑ์มวลรวมของจังหวัดนครราชสีมามูลค่าเพิ่มขึ้น

๒) ประชาชนมีคุณภาพชีวิตที่ดีตามหลักปรัชญาของเศรษฐกิจพอเพียง มีความมั่นคงในชีวิต

### ประเด็นยุทธศาสตร์

ยุทธศาสตร์ที่ ๑ เสริมสร้างความมั่นคงทางเศรษฐกิจ ส่งเสริมการค้า การลงทุน และ การค้าชายแดน ประกอบด้วย ๘ กลยุทธ์

๑.๑ พัฒนาโครงสร้างพื้นฐาน การคมนาคม และระบบโลจิสติกส์ให้มีคุณภาพและได้ มาตรฐาน รองรับเขตเศรษฐกิจพิเศษ และการพัฒนาจังหวัดได้อย่างมีประสิทธิภาพ

๑.๒ สร้างระบบนิเวศการค้าชายแดน จัดระเบียบ และพัฒนาเมืองสู่ไฮโกล เป็นต้นแบบ การค้าชายแดนระหว่างประเทศที่มีความพร้อม มาตรฐาน และการจัดการเมืองชายแดนที่เป็นสากล

๑.๓ พัฒนาผู้ประกอบการ ขนาดกลางและขนาดย่อม วิสาหกิจชุมชน และผู้ประกอบการใหม่ ให้มีความพร้อมในการสร้างสรรค์เศรษฐกิจจังหวัดให้มีศักยภาพที่แข่งขันได้

๑.๔ เสริมสร้างความเข้มแข็งของ อุตสาหกรรมเพิ่มมูลค่า ที่มีคุณภาพมาตรฐานในระดับ ส่งออก และเป็นมิตรกับสิ่งแวดล้อม

๑.๕ ยกกระดับศักยภาพและเสริมสร้างความเติบโตของอุตสาหกรรมการท่องเที่ยวเชิงนิเวศน์ การท่องเที่ยวเชิงวัฒนธรรมการท่องเที่ยวเชิงเส้นทางการและกีฬา สร้างสรรค์เศรษฐกิจเพิ่มค่าจากฐานของการ กีฬานันทนาการ และการบริการ

๑.๖ พัฒนาและสร้างสรรค์รูปแบบการบริหารจัดการผลผลิตทางการเกษตรที่มีปริมาณคุณภาพรองรับการพัฒนาอุตสาหกรรมเกษตรของจังหวัดเพื่อการค้า และการส่งออก

๑.๗ ยกกระดับคุณภาพของแรงงาน รองรับการท่องเที่ยว การค้า และการพัฒนาทางเศรษฐกิจ ของจังหวัด

๑.๘ พัฒนาจังหวัดสู่ระบบการค้าผ่านระบบอิเล็กทรอนิกส์เปิดตลาดสู่สังคมดิจิทัล เชื่อมโยง การค้ากับประเทศอาเซียนและนานาชาติบนโลกออนไลน์

ยุทธศาสตร์ที่ ๒ ลดความเหลื่อมล้ำ พัฒนาและเสริมสร้างคุณภาพชีวิตประชาชน บนพื้นฐานหลักปรัชญาของเศรษฐกิจพอเพียง ประกอบด้วย ๗ กลยุทธ์

๒.๑ พัฒนาโครงสร้างพื้นฐานและสาธารณูปโภค ขั้นพื้นฐาน เพื่อหนุนเสริมคุณภาพชีวิตแก่ ประชาชนอย่างทั่วถึง

๒.๒ สร้างโอกาสในชีวิตด้วยศาสตร์พระราชา ส่งเสริมการขยายผลและประยุกต์ใช้แนวทาง ตามโครงการพระราชดำริและเสริมสร้างศักยภาพ การพึ่งตนเองตามหลักปรัชญาของเศรษฐกิจพอเพียง

๒.๓ พัฒนาขีดความสามารถของประชาชนให้มีคุณภาพ ก้าวทันการเปลี่ยนแปลงอย่างมี ภูมิคุ้มกัน ภายใต้อัตลักษณ์ที่ตั้งงามของพื้นที่

๒.๔ พัฒนาคุณภาพการศึกษา มุ่งสร้างผู้เรียนที่มีคุณภาพด้วยมาตรฐานการศึกษา และ บุคลากร การศึกษา

๒.๕ สร้างโอกาสแก่ผู้ด้อยโอกาส คนยากจน เยาวชนและฟื้นฟูผู้ได้รับผลกระทบจากความ ไม่สงบให้มีคุณภาพชีวิตที่ดี และพึ่งตนเองได้

๒.๖ สร้างชุมชนแห่งสุขภาวะที่เข้มแข็งให้ประชาชน ฉลาดรู้พึ่งตนเอง ทางสุขภาพ ลดปัญหา การเจ็บป่วย ป่วยตาย ทุกพื้นที่ และพัฒนาขีดความสามารถการบริการสุขภาพที่มีคุณภาพ มาตรฐาน

๒.๗ ลดความเหลื่อมล้ำทางรายได้ ด้วยระบบเศรษฐกิจชุมชนที่เข้มแข็ง สร้างงาน อาชีพ รายได้ แก่ชุมชนจากต้นทุนทรัพยากรและภูมิปัญญา

ยุทธศาสตร์ที่ ๓ จัดการทรัพยากรธรรมชาติให้มีความ ยั่งยืนและมีสิ่งแวดล้อมที่ดีประกอบด้วย ๔. กลยุทธ์

๓.๑ เสริมสร้างความอุดมสมบูรณ์ของทรัพยากรทางธรรมชาติ และความหลากหลายของระบบนิเวศน์ ป่าเขา ชายฝั่ง และทะเล

๓.๒ สร้างระบบการจัดการปัญหาทางธรรมชาติและสิ่งแวดล้อม การกักเซาะชายฝั่งและตลิ่ง และภัยพิบัติ แบบมีส่วนร่วม และวิทยาการที่ทันสมัย

๓.๓ พัฒนาให้เป็นเมืองสิ่งแวดล้อมที่ดี อากาศบริสุทธิ์ บ้านเมืองสะอาด เป็นระเบียบเรียบร้อย

๓.๔ ส่งเสริมการพึ่งพาตนเองด้วยการใช้พลังงานทดแทนและอนุรักษ์พลังงาน จากฐาน ทรัพยากร มุ่งเน้นการพัฒนาพลังงานที่เป็นมิตรกับสิ่งแวดล้อมรองรับการเติบโตของเมือง

ยุทธศาสตร์ที่ ๔ เสริมสร้างสันติสุขและความมั่นคงภายในพื้นที่แบบมีส่วนร่วม อย่างเข้าใจ เข้าถึง และพัฒนา ประกอบด้วย ๕ กลยุทธ์

๔.๑ เสริมสร้างความเข้มแข็งของหมู่บ้าน และชุมชนเมืองในการจัดการตนเองให้มีความ ปลอดภัย สงบเรียบร้อย และมีความมั่นคงในพื้นที่

๔.๒ เสริมสร้างวิธีการคิดของประชาชน สร้างหลักยึดและวิถีชีวิตบนฐานของหลักธรรมทาง ศาสนา และอยู่ร่วมกันบนความหลากหลายของประเพณี และวัฒนธรรม

๔.๓ เสริมสร้างการมีส่วนร่วมและเปิดโอกาสให้ประชาชนเข้ามามีส่วนร่วมในการแก้ไขปัญหาและ พัฒนาพื้นที่

๔.๔ เพิ่มประสิทธิภาพเจ้าหน้าที่รัฐและการบูรณาการภารกิจความมั่นคงของหน่วยงานใน พื้นที่ทุกระดับ และพัฒนาระบบงานความมั่นคงที่ทันสมัย ได้รับการยอมรับเชื่อมั่นไว้วางใจจากประชาชน

๔.๕ สร้างพื้นที่ให้ประชาชนมีความปลอดภัย สงบสุข อยู่อย่างเข้าใจซึ่งกันและกัน และภาคภูมิใจใน พื้นที่

### ๑.๕. ยุทธศาสตร์การพัฒนาขององค์ปกครองส่วนท้องถิ่นในเขตจังหวัด (นราธิวาส)

วิสัยทัศน์องค์การบริหารส่วนจังหวัดนราธิวาส

“องค์กรก้าวหน้า พัฒนาเศรษฐกิจมั่นคง อารงพหุวัฒนธรรม นำสังคมสันติสุขสู่ประชาคมอาเซียน”

ยุทธศาสตร์การพัฒนา ๗ ด้าน

๑) ด้านโครงสร้างพื้นฐาน ประกอบด้วย ๕ กลยุทธ์

๑.๑ บุกเบิก สร้าง ปรับปรุง บำรุงรักษาทางคมนาคม สะพาน เขื่อน ระบบระบายน้ำ

๑.๒ สร้างและปรับปรุงแหล่งน้ำอุปโภค บริโภค ๑.๓ จัดทำผังเมืองรวมจังหวัด ผังเมืองและผัง

ตำบล

๑.๔ พัฒนาและปรับปรุงระบบจราจร

๑.๕ จัดให้มีไฟฟ้าและระบบโทรคมนาคมอย่างทั่วถึง

๒) ด้านงานส่งเสริมคุณภาพชีวิต ประกอบด้วย ๗ กลยุทธ์

๒.๑ ส่งเสริมและสนับสนุนการสร้างงานสร้างอาชีพแบบยั่งยืนให้กับประชาชนในท้องถิ่น

๒.๒ ส่งเสริมงานด้านสังคมสงเคราะห์และสวัสดิการชุมชนแก่ผู้ด้อยโอกาสทางสังคม

๒.๓ ส่งเสริมการศึกษาทั้งใน นอกระบบและตามอัธยาศัย โดยสนับสนุนให้ประชาชนมีส่วนร่วม ใน

การจัดการศึกษา

๒.๔ ส่งเสริมศักยภาพศูนย์ปฏิบัติการต่อสู้เพื่อเอาชนะยาเสพติด

๒.๕ ส่งเสริมด้านการออกกำลังกาย การกีฬา และนันทนาการ

๒.๖ ส่งเสริมการป้องกัน รักษา ควบคุมโรค ตลอดจนการพัฒนาด้านการสาธารณสุข

๒.๗ ส่งเสริมสนับสนุนการพัฒนาคุณภาพชีวิตของประชาชนเพื่อรองรับการเข้าสู่ประชาคมอาเซียน

๓) ด้านการจัดระเบียบชุมชน/สังคม และการรักษาความสงบเรียบร้อย ประกอบด้วย ๔

กลยุทธ์

๓.๑ ส่งเสริมให้ความรู้ ความเข้าใจแก่ประชาชน เกี่ยวกับการเมือง การปกครองระบบ

ประชาธิปไตย

๓.๒ พัฒนาศักยภาพของท้องถิ่นในการป้องกันและบรรเทาสาธารณภัยตลอดจนการรักษาความสงบเรียบร้อยในท้องถิ่น

๓.๓ เสริมสร้างความเข้มแข็งของชุมชนให้มีส่วนร่วมในการรักษาความสงบเรียบร้อยในท้องถิ่น

๓.๔ ส่งเสริมให้ผู้นำศาสนาเข้ามามีบทบาทเพื่อเพิ่มศักยภาพในการแก้ปัญหาความมั่นคง

๔) ด้านการวางแผน การส่งเสริมการลงทุนพาณิชย์กรรม และการท่องเที่ยว ประกอบด้วย ๕ กล

ยุทธ์

๔.๑ ส่งเสริมการตลาด การค้า การลงทุนในท้องถิ่น และเมืองชายแดน เพื่อรองรับประชาคม

อาเซียน

๔.๒ ส่งเสริมระบบเศรษฐกิจชุมชน และผลิตภัณฑ์ในท้องถิ่น

๔.๓ ส่งเสริมให้ประชาชนยึดหลักเศรษฐกิจพอเพียง

๔.๔ พัฒนาส่งเสริมการท่องเที่ยวและแหล่งท่องเที่ยวเชิงอนุรักษ์เพื่อรองรับประชาคมอาเซียน

- ๔.๕ ส่งเสริมโครงการตามแนวพระราชดำริ
- ๕) ด้านการบริหารจัดการและการอนุรักษ์ทรัพยากรธรรมชาติและสิ่งแวดล้อม ประกอบด้วย ๕ กลยุทธ์
- ๕.๑ อนุรักษ์และฟื้นฟูทรัพยากรธรรมชาติและสิ่งแวดล้อม
- ๕.๒ ส่งเสริม สนับสนุนให้ประชาชนในชุมชนมีจิตสำนึกในการร่วมกันอนุรักษ์ทรัพยากรธรรมชาติและสิ่งแวดล้อม
- ๕.๓ ปรับปรุงภูมิทัศน์ในชุมชนและเมือง
- ๕.๔ จัดทำระบบกำจัดขยะและสิ่งปฏิกูลตลอดจนระบบบำบัดน้ำเสีย
- ๕.๕ ส่งเสริมและสนับสนุนการใช้พลังงานทดแทน
- ๖) ด้านศิลปะ วัฒนธรรม จารีตประเพณีและภูมิปัญญาท้องถิ่น ประกอบด้วย ๕ กลยุทธ์
- ๖.๑ ส่งเสริมการอนุรักษ์ ฟื้นฟู สืบทอดจารีตประเพณี ศิลปวัฒนธรรม
- ๖.๒ ส่งเสริมและสนับสนุนภูมิปัญญาท้องถิ่น และปราชญ์บุคคล
- ๖.๓ เสริมสร้างและทำนุบำรุงศาสนา ตลอดจนศิลปวัฒนธรรมท้องถิ่น
- ๖.๔ ส่งเสริมและสนับสนุนการอนุรักษ์โบราณวัตถุและโบราณสถานในท้องถิ่น
- ๖.๕ ส่งเสริมสนับสนุนการพัฒนาคุณธรรม จริยธรรม ของเด็ก เยาวชนและประชาชน
- ๗) ด้านการบริหารจัดการตามหลักธรรมาภิบาล ประกอบด้วย ๕ กลยุทธ์
- ๗.๑ พัฒนาความรู้ความสามารถและคุณธรรมจริยธรรมแก่บุคลากรในองค์กร
- ๗.๒ พัฒนาปรับปรุงจัดหาเครื่องมือ เครื่องใช้ ตลอดจนสถานที่ในการปฏิบัติงาน
- ๗.๓ พัฒนาปรับปรุงระบบบริหารจัดการองค์กรตามหลักธรรมาภิบาล
- ๗.๔ ปรับปรุงและสร้างระบบการให้บริการที่ทันสมัย รวดเร็ว และมีประสิทธิภาพ
- ๗.๕ ส่งเสริมและสร้างทัศนคติที่ดีต่อการปฏิบัติงานเพื่อการบริการประชาชน
- ๗.๕ พัฒนาส่งเสริมระบบการประชาสัมพันธ์และเผยแพร่การดำเนินงานขององค์กรเพื่อรองรับประชาคมอาเซียน

(๕) ยุทธศาสตร์การพัฒนาขององค์กรปกครองส่วนท้องถิ่นในเขตจังหวัดนราธิวาส

วิสัยทัศน์องค์กรปกครองส่วนท้องถิ่นในเขตจังหวัดนราธิวาส

“บริการสาธารณะครอบคลุม เศรษฐกิจมั่นคง ประชาชนมั่งคั่ง ท้องถิ่นพัฒนานำสังคมสู่ความยั่งยืน”

ยุทธศาสตร์การพัฒนา ๗ ด้าน

๑) ด้านโครงสร้างพื้นฐาน ประกอบด้วย ๕ กลยุทธ์

- ๑.๑ บุกเบิกสร้าง ปรับปรุงบำรุงรักษาเส้นทางคมนาคมทางบก ทางน้ำ สะพาน เขื่อน ระบบ
- ๑.๒ สร้างและปรับปรุงแหล่งน้ำอุปโภค บริโภค
- ๑.๓ จัดทำผังเมืองรวมจังหวัด ผังเมืองและผังตำบล
- ๑.๔ พัฒนาและปรับปรุงระบบจราจร

- ๑.๕ จัดให้มีไฟฟ้าและระบบโทรคมนาคมอย่างทั่วถึง
- ๒) ด้านงานส่งเสริมคุณภาพชีวิต ประกอบด้วย ๗ กลยุทธ์
- ๒.๑ ส่งเสริมและสนับสนุนการสร้างงานสร้างอาชีพแบบยั่งยืนให้กับประชาชนในท้องถิ่น
- ๒.๒ ส่งเสริมงานด้านสังคมสงเคราะห์และสวัสดิการชุมชนแก่ผู้ด้อยโอกาสทางสังคม
- ๒.๓ ส่งเสริมการศึกษาทั้งใน นอกระบบ และตามอัธยาศัย โดยสนับสนุนให้ประชาชนมีส่วนร่วม ใน  
การจัดการศึกษา
- ๒.๔ สนับสนุนการป้องกันและแก้ไขปัญหายาเสพติด
- ๒.๕ ส่งเสริมด้านการออกกำลังกาย การกีฬา และนันทนาการ
- ๒.๖ ส่งเสริมสุขภาพ ควบคุมและป้องกันโรค รักษาฟื้นฟูสมรรถภาพ และพัฒนาระบบบริการ  
สาธารณสุข
- ๒.๗ ส่งเสริมสนับสนุนการพัฒนาคุณภาพชีวิตของประชาชน
- ๓) ด้านการจัดระเบียบชุมชน/สังคม และการรักษาความสงบเรียบร้อย ประกอบด้วย ๔  
กลยุทธ์
- ๓.๑ ส่งเสริมให้ความรู้ความเข้าใจแก่ประชาชนเกี่ยวกับการเมือง การปกครองระบบประชาธิปไตย
- ๓.๒ พัฒนาศักยภาพของท้องถิ่นในการป้องกันและบรรเทาสาธารณภัยตลอดจนการรักษาความ  
สงบเรียบร้อยในท้องถิ่น
- ๓.๓ เสริมสร้างความเข้มแข็งของชุมชนให้มีส่วนร่วมในการรักษาความสงบเรียบร้อยในท้องถิ่น
- ๓.๔ ส่งเสริมให้ผู้นำศาสนาเข้ามามีบทบาทเพื่อเพิ่มศักยภาพในการแก้ปัญหาความมั่นคง
- ๔) ด้านการวางแผน การส่งเสริมการลงทุนพาณิชย์กรรม และการท่องเที่ยว ประกอบด้วย ๕ กล  
ยุทธ์
- ๔.๑ ส่งเสริมการตลาด การค้า การลงทุนในท้องถิ่น และเมืองชายแดน
- ๔.๒ ส่งเสริมระบบเศรษฐกิจชุมชน และผลิตภัณฑ์ในท้องถิ่น
- ๔.๓ ส่งเสริมการค้าออนไลน์ผ่านดิจิทัลแพลตฟอร์ม
- ๔.๔ ส่งเสริมให้ประชาชนยึดหลักเศรษฐกิจพอเพียง
- ๔.๕ ส่งเสริมโครงการตามแนวพระราชดำริ
- ๔.๖ พัฒนาส่งเสริมการท่องเที่ยวและแหล่งท่องเที่ยวเชิงอนุรักษ์
- ๕) ด้านการบริหารจัดการและการอนุรักษ์ทรัพยากรธรรมชาติและสิ่งแวดล้อม ประกอบด้วย ๕ กล  
ยุทธ์
- ๕.๑ อนุรักษ์และฟื้นฟูทรัพยากรธรรมชาติและสิ่งแวดล้อม
- ๕.๒ ส่งเสริม สนับสนุนให้ประชาชนในชุมชนมีจิตสำนึกในการร่วมกันอนุรักษ์ทรัพยากรธรรมชาติ  
และสิ่งแวดล้อม
- ๕.๓ ปรับปรุงภูมิทัศน์ในชุมชนและเมือง
- ๕.๔ จัดทำระบบกำจัดขยะและสิ่งปฏิกูลตลอดจนระบบบำบัดน้ำเสีย

- ๕.๕ ส่งเสริมและสนับสนุนการใช้พลังงานทดแทน
- ๖) ด้านศิลปะ วัฒนธรรม จารีตประเพณีและภูมิปัญญาท้องถิ่น ประกอบด้วย ๕ กลยุทธ์
- ๖.๑ ส่งเสริมการอนุรักษ์ ฟื้นฟู สืบทอดจารีตประเพณี ศิลปวัฒนธรรม
  - ๖.๒ ส่งเสริมและสนับสนุนภูมิปัญญาท้องถิ่น และปราชญ์บุคคล
  - ๖.๓ เสริมสร้างและทำนุบำรุงศาสนา ตลอดจนศิลปวัฒนธรรมท้องถิ่น
  - ๖.๔ ส่งเสริมและสนับสนุนการอนุรักษ์โบราณวัตถุและโบราณสถานในท้องถิ่น
  - ๕.๕ ส่งเสริมสนับสนุนการพัฒนาคุณธรรม จริยธรรม ของเด็ก เยาวชนและประชาชน
- ๗) ด้านการบริหารจัดการตามหลักธรรมาภิบาล ประกอบด้วย ๖ กลยุทธ์
- ๗.๑ พัฒนาความรู้ความสามารถและคุณธรรมจริยธรรมแก่บุคลากรในองค์กร
  - ๗.๒ พัฒนาปรับปรุงจัดหาเครื่องมือ เครื่องใช้ ตลอดจนสถานที่ในการปฏิบัติงาน
  - ๗.๓ พัฒนาปรับปรุงระบบบริหารจัดการองค์กรตามหลักธรรมาภิบาล
  - ๗.๔ ปรับปรุงและสร้างระบบการให้บริการที่ทันสมัย รวดเร็ว และมีประสิทธิภาพ
  - ๗.๕ ส่งเสริมและสร้างทัศนคติที่ดีต่อการปฏิบัติงานเพื่อการบริการประชาชน
  - ๗.๕ พัฒนาส่งเสริมระบบการประชาสัมพันธ์และเผยแพร่การดำเนินงานขององค์กร

## ๒. ยุทธศาสตร์ของเทศบาลตำบลต้นหยงมัส

### ๒.๑ วิสัยทัศน์

เทศบาลตำบลต้นหยงมัส ได้กำหนดวิสัยทัศน์ (Vision) เพื่อแสดงสถานการณ์ในอนาคต ซึ่งเป็จุดมุ่งหมายความคาดหวังที่ต้องการให้เกิดขึ้นในอนาคตข้างหน้า ซึ่งจะสามารถสะท้อนถึงสภาพการณ์ของท้องถิ่นในอนาคตอย่างรอบด้าน ภายใต้การเปลี่ยนแปลงของสภาพแวดล้อมด้านต่างๆ จึงได้กำหนดวิสัยทัศน์ คาดหวังที่จะให้เกิดขึ้นในอนาคต ดังนี้

“ส่งเสริมการศึกษา พัฒนางานสาธารณสุข แก้ปัญหาสิ่งแวดล้อม พร้อมสร้างรายได้ ก้าวสู่ประชาคมอาเซียน”

### ๒.๒ ยุทธศาสตร์

คณะกรรมการพัฒนาองค์การบริหารส่วนตำบลร่วมกับประชาคมท้องถิ่น ส่วนราชการ รัฐวิสาหกิจ รวมทั้งองค์กรต่างๆ ที่เกี่ยวข้อง ได้กำหนดยุทธศาสตร์ของเทศบาลตำบลต้นหยงมัส ๗ ด้าน ดังนี้

- ๑) ยุทธศาสตร์ด้านโครงสร้างพื้นฐาน
- ๒) ยุทธศาสตร์ด้านงานส่งเสริมคุณภาพชีวิต
- ๓) ยุทธศาสตร์ด้านการจัดระเบียบชุมชน/สังคม และการรักษาความสงบเรียบร้อย
- ๔) ยุทธศาสตร์ด้านการวางแผน การส่งเสริมการลงทุน พาณิชยกรรม และการท่องเที่ยว
- ๕) ยุทธศาสตร์ด้านการบริหารจัดการและอนุรักษ์ทรัพยากรธรรมชาติและสิ่งแวดล้อม
- ๖) ยุทธศาสตร์ด้านศิลปะ วัฒนธรรม จารีตประเพณีและภูมิปัญญาท้องถิ่น
- ๗) ยุทธศาสตร์ด้านการบริหารจัดการตามหลักธรรมาภิบาล

## ๒.๓ เป้าประสงค์

๑. พัฒนาระบบโครงสร้างพื้นฐาน สาธารณูปโภค สาธารณูปการ เชื้อเพลิงและพลังงานน้ำ ระบบคมนาคม ระบบจราจร ระบบผังเมือง ผังตำบล และผังจังหวัดที่มีคุณภาพได้มาตรฐาน
๒. ประชาชนได้รับการพัฒนาให้มีอาชีพ และส่งเสริมการศึกษาทั้งในและนอกระบบ/ด้านสังคมสงเคราะห์/ด้านการออกกำลังกาย เพื่อรองรับการเข้าสู่ประชาคมอาเซียน
๓. ส่งเสริมพัฒนาบทบาทและคุณภาพชีวิตของเด็ก เยาวชนสตรี ผู้สูงอายุ ผู้พิการ และด้อยโอกาส
๔. ประชาชนมีความรู้ความเข้าใจเกี่ยวกับระบอบประชาธิปไตยและสร้างจิตสำนึกในการมีส่วนร่วมด้านการป้องกันและบรรเทาสาธารณภัย ตลอดจนรักษาความสงบเรียบร้อย สร้างความเข้มแข็งของชุมชนในท้องถิ่น
๕. ส่งเสริมและสนับสนุนการตลาด การค้า การลงทุน พัฒนาระบบเศรษฐกิจชุมชนตามหลักเศรษฐกิจพอเพียงและส่งเสริมด้านการท่องเที่ยวเชิงอนุรักษ์ให้เข้มแข็งและแข่งขันได้ เพื่อรองรับการเข้าสู่ประชาคมอาเซียน
๖. ประชาชนมีส่วนร่วมในการเฝ้าระวัง ป้องกัน และฟื้นฟูอนุรักษ์ทรัพยากรธรรมชาติและสิ่งแวดล้อมในชุมชนอย่างยั่งยืน
๗. ส่งเสริมพัฒนาคุณธรรมและจริยธรรม ทำนุบำรุงศาสนา พื้นฟูสืบทอดจารีตประเพณี ศิลปะวัฒนธรรม และภูมิปัญญาท้องถิ่นโดยให้เด็กและเยาวชน รวมถึงประชาชนได้เข้ามามีส่วนร่วม
๘. การบริหารจัดการขององค์กรปกครองส่วนท้องถิ่นดำเนินการตามหลักธรรมาภิบาลพร้อมสร้างทัศนคติที่ดีด้านการให้บริการแก่ประชาชน เพื่อเผยแพร่ประชาสัมพันธ์การดำเนินงานขององค์กรปกครองส่วนท้องถิ่น
๙. ส่งเสริมให้เกิดการบริหารจัดการที่มีประสิทธิภาพ ตอบสนองความต้องการของประชาชนตามหลักการบริหารกิจการบ้านเมืองที่ดี
๑๐. ส่งเสริมและสนับสนุนกิจกรรมลานกีฬาชุมชน และจัดการแข่งขันกีฬาประเภทต่างๆ ที่เกี่ยวข้อง
๑๑. ส่งเสริมและสนับสนุน และร่วมมือกับส่วนราชการ หน่วยงาน มูลนิธิการกุศลและองค์กรที่เกี่ยวข้อง ในการเตรียมความพร้อมในการป้องกันภัย และการช่วยเหลือผู้ประสบภัย
๑๒. ส่งเสริมสนับสนุนและร่วมมือกับส่วนราชการ องค์กรปกครองส่วนท้องถิ่นและภาคเอกชนในการรณรงค์สร้างจิตสำนึก เพื่อป้องกันและแก้ไขปัญหามลพิษและปัญหาสิ่งแวดล้อมของชุมชนท้องถิ่นทุกระดับ
๑๓. ส่งเสริมสนับสนุนและสร้างความร่วมมือกับส่วนราชการที่เกี่ยวข้อง องค์กรปกครองส่วนท้องถิ่นในการจัดทำระบบกำจัดขยะรวม

## ๒.๔ ตัวชี้วัด

- ๑) ยุทธศาสตร์ด้านโครงสร้างพื้นฐาน ประกอบด้วยตัวชี้วัด ดังนี้
  - ๑.๑ มีเส้นทางคมนาคม รางระบายน้ำ ระบบประปา ที่มีคุณภาพได้มาตรฐาน
  - ๑.๒ มีระบบผังเมืองที่มีคุณภาพได้มาตรฐาน
  - ๑.๓ มีระบบไฟจราจรที่ได้มีคุณภาพได้มาตรฐาน
  - ๑.๔ มีระบบไฟฟ้าแสงสว่างที่ได้มาตรฐาน ประหยัดพลังงานและสว่างครอบคลุมทั้งเขตเทศบาล
- ๒) ยุทธศาสตร์ด้านงานส่งเสริมคุณภาพชีวิต ประกอบด้วยตัวชี้วัด ดังนี้

๒.๑ สามารถส่งเสริมคุณภาพชีวิตของประชาชนทุกชุมชนได้ดีขึ้น โดยการส่งเสริมและสนับสนุน การสร้างงานสร้างอาชีพแบบยั่งยืนให้กับประชาชนในท้องถิ่น

๒.๒ สามารถส่งเสริมการศึกษาทั้งใน นอกระบบและตามอัธยาศัย โดยสนับสนุนให้ประชาชนมี ส่วนร่วมในการจัดการศึกษา

๒.๓ สามารถพัฒนาคุณภาพชีวิตของผู้ผ่านการเสพยาเสพติดให้มีคุณภาพชีวิตดีขึ้น

๒.๔ สามารถส่งเสริมการออกกำลังกาย การกีฬาของประชาชนได้เพิ่มขึ้น

๒.๕ สามารถป้องกันและควบคุมการแพร่ระบาดของโรคติดต่อต่างๆ ได้ดีขึ้น

๒.๖ กลุ่มสตรี อสม. ได้ทำกิจกรรม ร่วมกัน และสร้างความสามัคคี ประชาชนได้รับการ บริการสาธารณสุขอย่างทั่วถึง ๗ ชุมชน

๒.๗ ส่งเสริมและสนับสนุนด้านการออกกำลังกาย การกีฬา และนันทนาการ

๒.๘ ส่งเสริมการป้องกัน รักษา ควบคุมโรค ตลอดจนการพัฒนาด้านการสาธารณสุข

๓) ยุทธศาสตร์ด้านการจัดระเบียบชุมชน/สังคม และการรักษาความสงบเรียบร้อย ประกอบด้วยตัวชี้วัด ดังนี้

๓.๑ สามารถส่งเสริมให้ความรู้ความเข้าใจแก่ประชาชนเกี่ยวกับการเมืองการปกครองระบบ ประชาธิปไตย

๓.๒ พัฒนาศักยภาพของชุมชนในการเข้าร่วมแก้ไขปัญหาในการป้องกันสาธารณสุขแก่ท้องถิ่น

๓.๓ พัฒนาศักยภาพของผู้นำชุมชนในการเข้าร่วมรักษาความสงบเรียบร้อยในท้องถิ่น

๓.๔ อาสาสมัครในการช่วยเหลือชุมชนและประสานงานในชุมชน

๓.๕ ส่งเสริมการฝึกอบรมอาสาสมัครป้องกันภัยและบรรเทาสาธารณภัยประจำชุมชน/ตำบล และทีมกู้ชีพกู้ภัยตำบล ๗ ชุมชน

๔) ยุทธศาสตร์ด้านการวางแผน การส่งเสริมการลงทุน พาณิชยกรรม และการท่องเที่ยว ประกอบด้วย ตัวชี้วัดดังนี้

๔.๑ ผู้ประกอบการและประชาชนในพื้นที่ได้รับการพัฒนาศักยภาพด้านการส่งเสริมการลงทุน เพิ่มขึ้น

๔.๒ คุณภาพชีวิตของชุมชนได้รับการยกระดับที่ดีขึ้น

๔.๓ ชุมชนมีรายได้จากการกระตุ้นเศรษฐกิจเพิ่มขึ้น

๔.๔ ส่งเสริมให้ดำเนินโครงการตามแนวทางพระราชดำริ และยึดหลักเศรษฐกิจพอเพียง

๕) ยุทธศาสตร์ด้านการบริหารจัดการและอนุรักษ์ทรัพยากรธรรมชาติและสิ่งแวดล้อม ประกอบด้วยตัวชี้วัด ดังนี้

๕.๑ เด็ก เยาวชน และประชาชนมีจิตสำนึกในการรักษาสภาพแวดล้อมได้เพิ่มขึ้น

๕.๒ พัฒนาคุณภาพชีวิตของประชาชนได้เพิ่มขึ้น

๕.๔ ภาคครัวเรือนมีการเล็งเห็นถึงคุณค่าจากการใช้พลังงานได้เพิ่มขึ้น

๕.๕ เพื่อทัศนียภาพที่สวยงามประชาชนเห็นประโยชน์ของการปลูกป่า

๕.๖ ส่งเสริมสนับสนุนและร่วมมือกับส่วนราชการ องค์กรปกครองส่วนท้องถิ่นและภาคเอกชน ในการรณรงค์สร้างจิตสำนึก เพื่อป้องกันและแก้ไขปัญหามลพิษและปัญหาสิ่งแวดล้อมของ ๗ ชุมชน

๕.๗ การกำจัดขยะ สิ่งปฏิกูลอย่างถูกวิธี ๗ ชุมชน

ดังนี้

๖) ยุทธศาสตร์ด้านศิลปะ วัฒนธรรม จารีตประเพณีและภูมิปัญญาท้องถิ่น ประกอบด้วยตัวชี้วัด

- ๖.๑ มีกิจกรรมทางประเพณีและวัฒนธรรมให้กับประชาชนเพิ่มขึ้น
- ๖.๒ ประชาชนมีจิตสำนึกต่อสถาบันพระมหากษัตริย์
- ๖.๓ ประชาชนมีส่วนร่วมในการทำนุบำรุงศาสนาในพื้นที่ของชุมชนได้
- ๖.๔ ประชาชนเข้ามามีส่วนร่วมในการจัดกิจกรรมทางศาสนา วัฒนธรรม ประเพณี

๗) ยุทธศาสตร์ด้านการบริหารจัดการตามหลักธรรมาภิบาล ประกอบด้วยตัวชี้วัด ดังนี้

- ๗.๑ มีกิจกรรมพัฒนาความรู้ความสามารถ และคุณธรรมจริยธรรมแก่บุคลากรในองค์กร
- ๗.๒ มีการพัฒนาการจัดหาเครื่องมือ เครื่องใช้ ตลอดจนสถานที่ในการปฏิบัติงาน ปรับปรุงระบบการ ให้บริการที่ทันสมัย รวดเร็ว และมีประสิทธิภาพ
- ๗.๓ มีการพัฒนาระบบการบริหารจัดการองค์กร สร้างทัศนคติที่ดีในการปฏิบัติงานเพื่อให้บริการประชาชน ตามหลักธรรมาภิบาล
- ๗.๔ มีการพัฒนาส่งเสริมระบบการประชาสัมพันธ์ และเผยแพร่การดำเนินงานขององค์กรเพื่อรองรับ ประชาคมอาเซียน

## ๒.๕ ค่าเป้าหมาย

๑) ยุทธศาสตร์ด้านโครงสร้างพื้นฐาน ประกอบด้วยค่าเป้าหมาย ดังนี้

- ๑.๑ ประชาชนได้รับประโยชน์จากการใช้เส้นทางคมนาคมครบทุกชุมชน
- ๑.๒ ประชาชนได้รับประโยชน์จากการใช้ผังเมืองชุมชนในการแบ่งสัดส่วนพื้นที่ต่างๆ ได้อย่าง
- ๑.๓ ประชาชนได้รับประโยชน์จากการปรับปรุงระบบไฟจราจรภายในเขตพื้นที่ชุมชนหนาแน่นครบทุกชุมชน
- ๑.๔ ประชาชนได้รับประโยชน์จากการขยายระบบไฟฟ้าแสงสว่างครบทุกชุมชน

ถูกต้อง

ครบทุกชุมชน

๒) ยุทธศาสตร์ด้านงานส่งเสริมคุณภาพชีวิต ประกอบด้วยค่าเป้าหมาย ดังนี้

- ๒.๑ ประชาชนได้รับประโยชน์จากการส่งเสริมด้านการศึกษาให้แก่เด็กและเยาวชนเพิ่มขึ้น
- ๒.๒ ประชาชนได้รับประโยชน์จากการส่งเสริมและพัฒนาชุมชนด้านการค้าขายตามหลักปรัชญาเศรษฐกิจพอเพียง
- ๒.๓ ประชาชนได้รับประโยชน์จากการแก้ไขปัญหาเสพติดในชุมชน
- ๒.๔ ประชาชนได้รับประโยชน์จากการจัดหาสถานที่ออกกำลังกาย
- ๒.๕ ประชาชนได้รับประโยชน์จากการส่งเสริมในการควบคุมโรคติดต่อชนิดต่างๆ ในพื้นที่

๓) ยุทธศาสตร์ด้านการจัดระเบียบชุมชน/สังคม และการรักษาความสงบเรียบร้อย ประกอบด้วยค่าเป้าหมายดังนี้

- ๓.๑ ประชาชนได้รับประโยชน์จากการส่งเสริมความรู้ความเข้าใจในการเข้ามามีส่วนร่วมในการแก้ปัญหาและ ป้องกันบรรเทาสาธารณภัย
- ๓.๒ ประชาชนได้รับประโยชน์และมีส่วนร่วมในการแก้ไขปัญหาความมั่นคงในพื้นที่

๔) ยุทธศาสตร์ด้านการวางแผน การส่งเสริมการลงทุน พาณิชยกรรม และการท่องเที่ยว ประกอบด้วยค่าเป้าหมาย ดังนี้

- ๔.๑ ประชาชนได้รับประโยชน์จากการส่งเสริมเศรษฐกิจการค้า การลงทุนของชุมชนในพื้นที่  
 ๔.๒ ประชาชนได้รับประโยชน์จากการส่งเสริมความรู้ความเข้าใจในการนำหลักปรัชญาของเศรษฐกิจพอเพียงมาปรับใช้กับชีวิตประจำวัน  
 ๔.๓ ประชาชนได้รับประโยชน์และมีส่วนร่วมในการส่งเสริมการท่องเที่ยวในพื้นที่

๕) ยุทธศาสตร์ด้านการบริหารจัดการและอนุรักษ์ทรัพยากรธรรมชาติและสิ่งแวดล้อม ประกอบด้วยค่าเป้าหมาย ดังนี้

๕.๑ ประชาชนได้รับประโยชน์จากการเข้ามามีส่วนร่วมในการรักษาทรัพยากรธรรมชาติในพื้นที่ ๗ ชุมชน

๕.๒ ประชาชนได้รับประโยชน์จากการปรับปรุงภูมิทัศน์ของชุมชนให้มีสภาพสวยงามขึ้น

๕.๓ ประชาชนได้รับประโยชน์จากการแก้ไขปัญหาสิ่งปฏิกูล จำนวน ๗ ชุมชน

๕.๔ ประชาชนมีส่วนร่วมในการลดใช้พลังงานได้เพิ่มขึ้น จำนวน ๗ ชุมชน

๖) ยุทธศาสตร์ด้านศิลปะ วัฒนธรรม จารีตประเพณีและภูมิปัญญาท้องถิ่น ประกอบด้วยค่าเป้าหมาย ดังนี้

๖.๑ ประชาชนได้รับประโยชน์จากการเข้ามามีส่วนร่วมในการส่งเสริมทักษะการเรียนรู้ได้เพิ่มขึ้น

๖.๒ ประชาชนได้รับประโยชน์จากการร่วมทำนุบำรุงศาสนา จำนวน ๓ ชุมชน

๖.๓ ประชาชนได้รับประโยชน์จากการส่งเสริมพัฒนาคุณธรรมแก่เด็ก เยาวชน จำนวน ๗ ชุมชน

๗) ยุทธศาสตร์ด้านการบริหารจัดการตามหลักธรรมาภิบาล ประกอบด้วยค่าเป้าหมาย ดังนี้

๗.๑ ประชาชนได้รับประโยชน์จากการเข้ามามีส่วนร่วมตามหลักธรรมาภิบาลเพื่อสร้างทัศนคติที่ดีในการทำงานร่วมกันกับภาครัฐ

๗.๒ ประชาชนได้รับประโยชน์จากการได้รับการบริการที่สะดวกขึ้นจากหน่วยงานภาครัฐ

๗.๓ ประชาชนได้รับรู้ข้อมูลข่าวสารจากภาครัฐที่ถูกต้องและรวดเร็วมากขึ้น

## ๒.๖ กลยุทธ์

ยุทธศาสตร์ที่ ๑ ประกอบด้วย ๔ กลยุทธ์ ดังนี้

๑.๑ บุกเบิก สร้าง ปรับปรุง บำรุงรักษาเส้นทางคมนาคม ระบบระบายน้ำ เขื่อนและพังกันน้ำ และจัดทำระบบสาธารณูปโภค/สาธารณูปการ

๑.๒ จัดทำผังเมืองรวมจังหวัด ผังเมืองและผังตำบล

๑.๓ พัฒนาและปรับปรุงระบบจราจร

๑.๔ จัดให้มีไฟฟ้าและระบบโทรคมนาคมอย่างทั่วถึง

ยุทธศาสตร์ที่ ๒ ประกอบด้วย ๕ กลยุทธ์ ดังนี้

๒.๑ ส่งเสริมการพัฒนาคุณภาพชีวิตและสนับสนุนการสร้างงานสร้างอาชีพให้กับผู้ด้อยโอกาสทางสังคมและประชาชนในท้องถิ่น

๒.๒ ส่งเสริมการศึกษาทั้งใน นอกระบบและตามอัธยาศัย โดยสนับสนุนให้ประชาชนมีส่วนร่วมในการจัดการศึกษา

๒.๓ ส่งเสริมศักยภาพศูนย์ปฏิบัติการต่อสู้เพื่อเอาชนะยาเสพติด

๒.๔ ส่งเสริมด้านการออกกำลังกาย การกีฬา และนันทนาการ

๒.๕ ส่งเสริมการป้องกัน รักษา ควบคุม ตลอดจนการพัฒนาด้านการสาธารณสุข

ยุทธศาสตร์ที่ ๓ ประกอบด้วย ๓ กลยุทธ์ ดังนี้

ประชาธิปไตย

๓.๑ ส่งเสริมให้ความรู้ ความเข้าใจแก่ประชาชน เกี่ยวกับการเมืองการปกครองระบบ

สงบเรียบร้อยในท้องถิ่น

๓.๒ พัฒนาศักยภาพของท้องถิ่นในการป้องกันและบรรเทาสาธารณภัยตลอดถึงการรักษาความ

ในการแก้ปัญหาความมั่นคงของท้องถิ่น

๓.๓ เสริมสร้างความเข้มแข็งของชุมชนให้ผู้นำศาสนามีส่วนร่วมในการรักษาความสงบเรียบร้อย

ยุทธศาสตร์ที่ ๔ ประกอบด้วย ๓ กลยุทธ์ ดังนี้

๔.๑ ส่งเสริมการตลาด การค้า การลงทุน ระบบเศรษฐกิจชุมชนและผลิตภัณฑ์ในท้องถิ่น เพื่อ

รองรับประชาคมอาเซียน

๔.๒ ส่งเสริมโครงการตามแนวพระราชดำริเพื่อให้ประชาชนยึดหลักเศรษฐกิจพอเพียง

๔.๓ พัฒนาและส่งเสริมการท่องเที่ยวและแหล่งท่องเที่ยวเชิงอนุรักษ์

ยุทธศาสตร์ที่ ๕ ประกอบด้วย ๔ กลยุทธ์/แนวทางการพัฒนา ดังนี้

และสิ่งแวดล้อม

๕.๑ สนับสนุนให้ประชาชนในชุมชนมีจิตสำนึกในการร่วมอนุรักษ์และฟื้นฟูทรัพยากรธรรมชาติ

๕.๒ ปรับปรุงภูมิทัศน์ในชุมชนและเมือง

๕.๓ จัดหาวิธีการจัดทำระบบกำจัดขยะและสิ่งปฏิกูลตลอดจนระบบบำบัดน้ำเสีย

๕.๔ ส่งเสริมและสนับสนุนการใช้พลังงานทดแทน

ยุทธศาสตร์ที่ ๖ ประกอบด้วย ๔ กลยุทธ์/แนวทางการพัฒนา ดังนี้

ปวงชนมีคุณ

๖.๑ ส่งเสริมการอนุรักษ์ ฟื้นฟู สืบพินิจจารีตประเพณี ศิลปวัฒนธรรม ภูมิปัญญาท้องถิ่นและ

๖.๒ สนับสนุนการทำนุบำรุงทางศาสนา และร่วมอนุรักษ์ศิลปวัตถุที่มีอยู่ในท้องถิ่น

๖.๓ ส่งเสริมและสนับสนุนการพัฒนาคุณธรรม จริยธรรม ของเด็ก เยาวชน และประชาชน

ยุทธศาสตร์ที่ ๗ ประกอบด้วย ๔ กลยุทธ์/แนวทางการพัฒนา ดังนี้

การให้บริการที่ทันสมัย รวดเร็ว และมีประสิทธิภาพ

๗.๑ พัฒนาคำถามความสามารถ และคุณธรรมจริยธรรมแก่บุคลากรในองค์กร

๗.๒ พัฒนาการจัดหาเครื่องมือ เครื่องใช้ ตลอดจนจนถึงสถานที่ในการปฏิบัติงาน ปรับปรุงระบบ

ประชาชนตามหลักธรรมาภิบาล

๗.๓ พัฒนาระบบการบริหารจัดการองค์กร สร้างทัศนคติที่ดีในการปฏิบัติงานเพื่อให้บริการ

ประชาคมอาเซียน

๗.๔ พัฒนาส่งเสริมระบบการประชาสัมพันธ์ และเผยแพร่การดำเนินงานขององค์กรเพื่อรองรับ

## ๒.๗ จุดยืนทางยุทธศาสตร์

(๑) การพัฒนาชุมชนให้น่าอยู่มีความเข้มแข็ง โดยได้รับบริการสาธารณะด้านโครงสร้างพื้นฐานที่จำเป็นเพื่อรองรับการขยายตัวของชุมชนและเศรษฐกิจ

(๒) การพัฒนาระบบการศึกษาและส่งเสริมศิลปวัฒนธรรมท้องถิ่น

- (๓) ส่งเสริมและพัฒนาศักยภาพคนและความเข้มแข็งของชุมชนในการพึ่งตนเอง
- (๔) การกำจัดขยะมูลฝอย สิ่งปฏิกูลและมลภาวะสิ่งแวดล้อมที่มีอย่างยั่งยืน
- (๕) การพัฒนาระบบการบริหารจัดการภาครัฐที่ดีและมีส่วนร่วมจากทุกภาคส่วน

#### ๒.๘ แผนงาน

- (๑) แผนงานบริหารงานทั่วไป
- (๒) แผนงานการรักษาความสงบภายใน
- (๓) แผนงานการศึกษา
- (๔) แผนงานสาธารณสุข
- (๕) แผนงานสังคมสงเคราะห์
- (๖) แผนงานเคหะและชุมชน
- (๗) แผนงานสร้างความเข้มแข็งของชุมชน
- (๘) แผนงานการศาสนาและวัฒนธรรมและนันทนาการ
- (๙) แผนงานอุตสาหกรรมและการโยธา
- (๑๐) แผนงานการพาณิชย์
- (๑๑) แผนงานงบกลาง

#### ๒.๙ ความเชื่อมโยงของยุทธศาสตร์ในภาพรวม

ในการจัดทำแผนพัฒนาท้องถิ่น (พ.ศ. ๒๕๖๖ - ๒๕๗๐) ของเทศบาลตำบลต้นหมิงมัส มีความสอดคล้องกับ ยุทธศาสตร์การพัฒนาขององค์กรปกครองส่วนท้องถิ่นจังหวัด ยุทธศาสตร์จังหวัด ยุทธศาสตร์การพัฒนากลุ่มจังหวัด ยุทธศาสตร์การพัฒนาภาค แผนพัฒนาเศรษฐกิจและสังคมแห่งชาติ ฉบับที่ ๑๒ และยุทธศาสตร์ชาติ ๒๐ ปี ดังนี้

ความเชื่อมโยงของยุทธศาสตร์กับยุทธศาสตร์การพัฒนาของเทศบาลตำบลต้นหมงมัต  
 โครงสร้างเชื่อมโยงแผนยุทธศาสตร์การพัฒนาเทศบาลตำบลต้นหมงมัต (พ.ศ. ๒๕๖๖ - ๒๕๗๐)

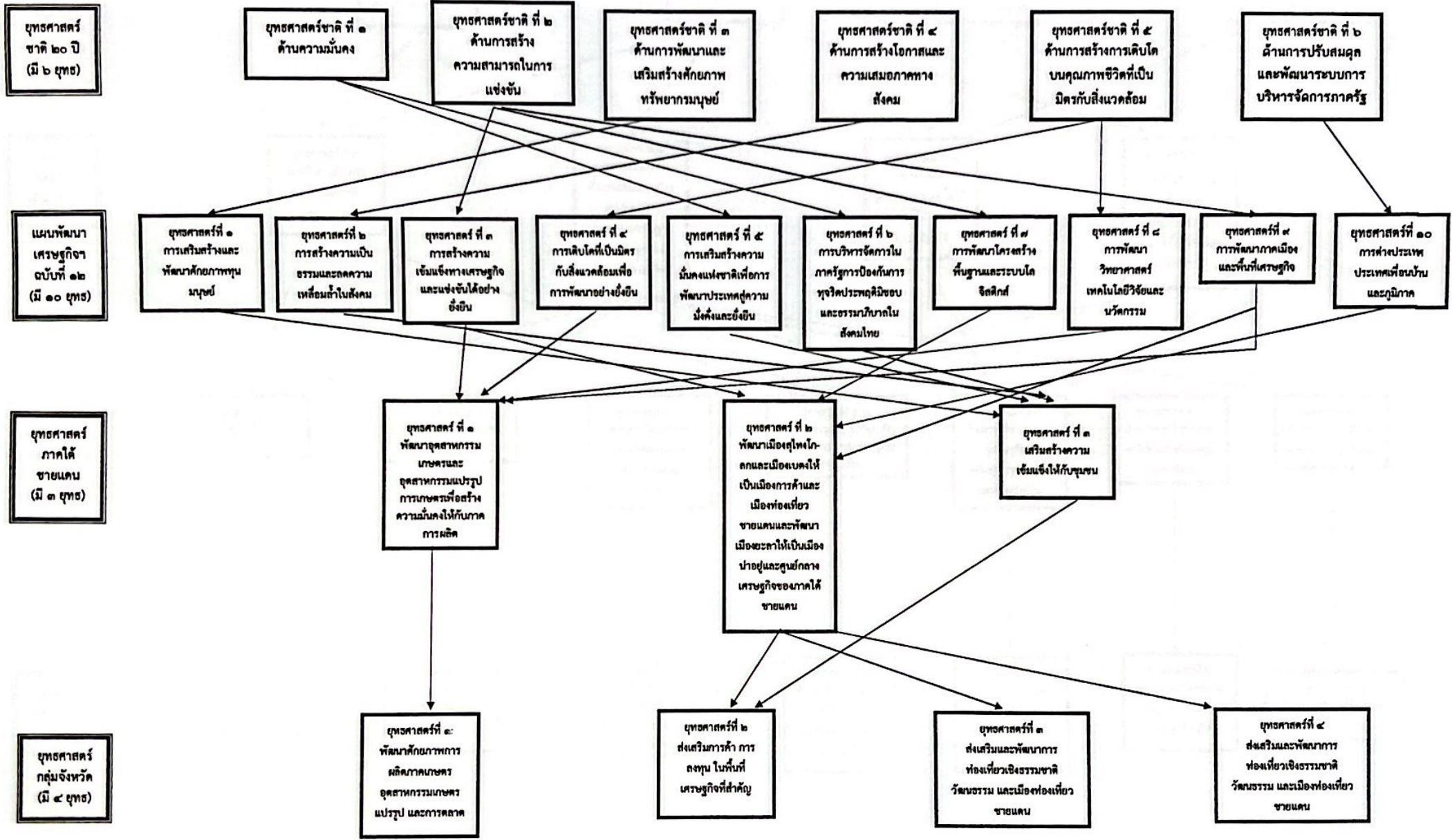

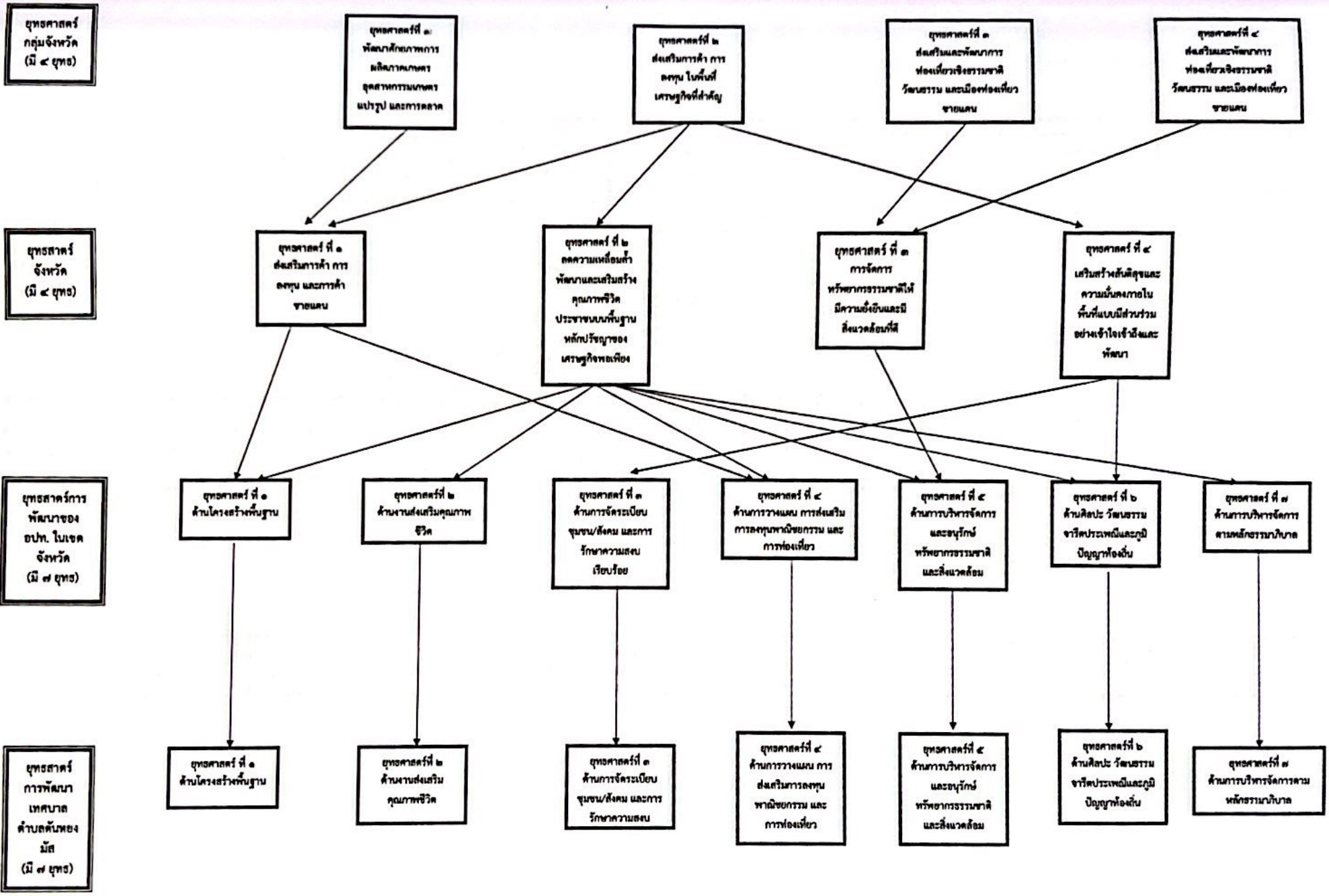

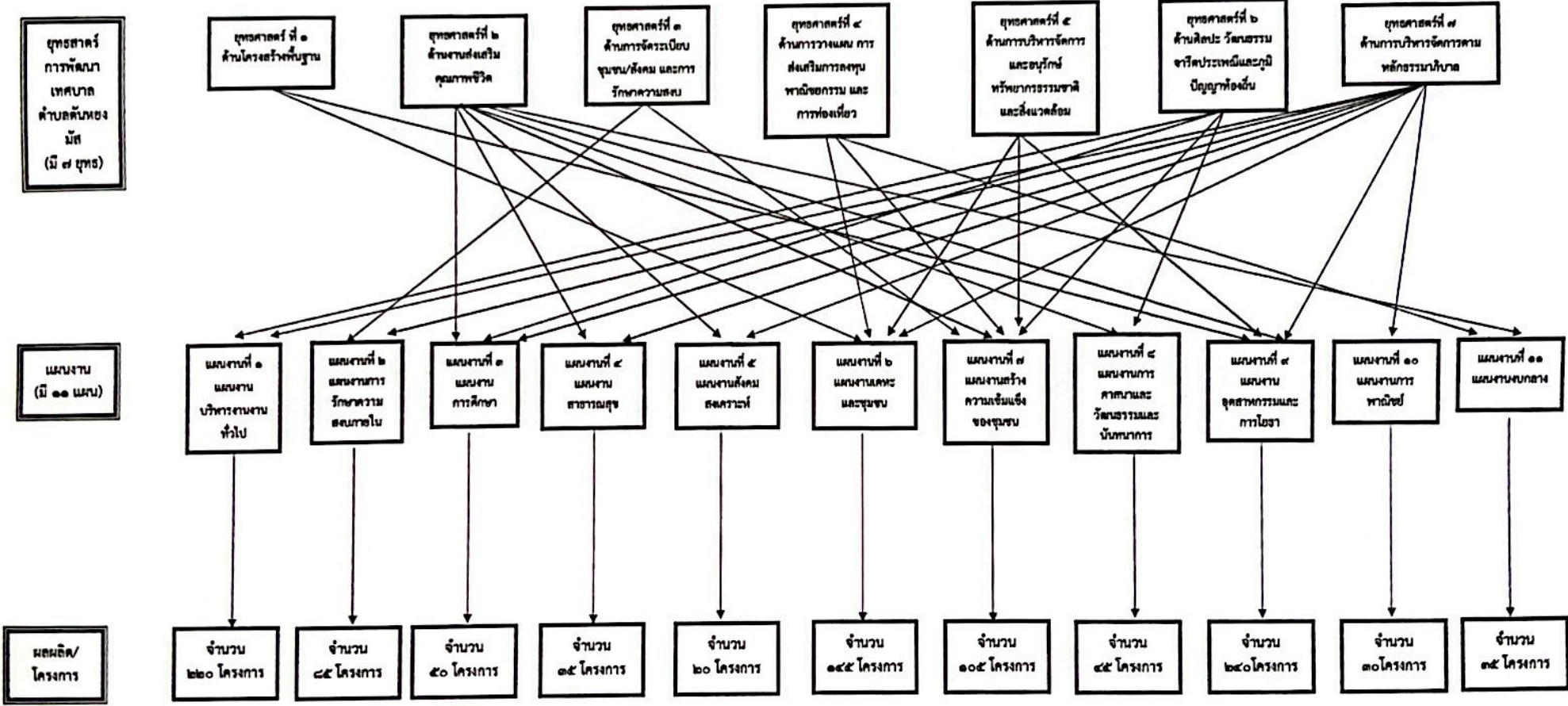

### ๓. การวิเคราะห์เพื่อพัฒนาท้องถิ่น

#### ๓.๑ การวิเคราะห์กรอบการจัดทำยุทธศาสตร์ขององค์กรปกครองส่วนท้องถิ่น

ในการจัดทำแผนพัฒนาท้องถิ่นของเทศบาลตำบลต้นหยงมัสได้ใช้การวิเคราะห์ SWOT Analysis/Demand (Demand Analysis)/Global Demand และTrend ปัจจัยและสถานการณ์การเปลี่ยนแปลงที่มีผลต่อการพัฒนา อย่างน้อยต้องประกอบด้วย การวิเคราะห์ศักยภาพด้านเศรษฐกิจ ด้านสังคม ด้านทรัพยากรธรรมชาติและสิ่งแวดล้อม ซึ่งมีรายละเอียดดังนี้

#### จุดแข็ง (S : Strength-s)

- ประชาชนมีความพร้อม จะมีส่วนร่วมในกระบวนการพัฒนาท้องถิ่น
- การจัดโครงสร้างภายในมีความเหมาะสมสอดคล้องกับภารกิจ
- มีหน่วยงานที่พร้อมจะให้บริการสาธารณะและแก้ไขปัญหาความเดือดร้อนของประชาชน
- มีการประสานร่วมมือกันระหว่างเทศบาลตำบลต้นหยงมัสกับส่วนราชการต่าง ๆ
- ผู้นำชุมชนมีความเข้มแข็ง และมีศักยภาพในการพัฒนา
- ส่งเสริมการมีส่วนร่วมของประชาชนในรูปแบบประชาคม การประชุมวางแผนเตรียมงาน

#### จุดอ่อน (W : Weakness)

- เทศบาลตำบลต้นหยงมัส มีงบประมาณจำกัด ทำให้การพัฒนาไม่เป็นไปตามแผนที่วางไว้
- การใช้ทรัพยากรธรรมชาติ และการทำลายสิ่งแวดล้อมเพิ่มขึ้น ก่อให้เกิดปัญหาภัยธรรมชาติ

#### โอกาส (O : Opportunity)

- จังหวัดนราธิวาส หรือหน่วยงานที่เกี่ยวข้องสนับสนุนงบประมาณให้เทศบาลตำบลต้นหยงมัส ดำเนินการตามแผนงานโครงการตามแนวทางยุทธศาสตร์การพัฒนาจังหวัด และแผนพัฒนาเทศบาลตำบลต้นหยงมัส
- มีเส้นทางคมนาคมเชื่อมระหว่างจังหวัด สามารถรองรับการขยายตัวทางด้านเศรษฐกิจ
- นโยบายของรัฐบาลในการส่งเสริมการกระจายอำนาจการปกครองท้องถิ่น โดยการสร้างดุลยภาพระหว่างการกำกับดูแล และความเป็นอิสระของท้องถิ่นในการบริหารจัดการงบประมาณและบุคลากรของท้องถิ่น

#### อุปสรรค (T : Threat)

- ยังมีประชาชนบางส่วนที่ขาดความรู้ ความเข้าใจ บทบาทหน้าที่ของตนเองกับงานของท้องถิ่น
- นโยบายรัฐบาลไม่สามารถถ่ายโอนงบประมาณมายัง องค์กรปกครองส่วนท้องถิ่น ตามพระราชบัญญัติกำหนดแผนและขั้นตอนการกระจายอำนาจให้แก่องค์กรปกครองส่วนท้องถิ่น พ.ศ.๒๕๔๒ ทำให้การพัฒนาท้องถิ่นบางเรื่องต้องชะงัก

- การดำเนินงานตามนโยบายต่าง ๆ ของรัฐบาลมีจำนวนเพิ่มมากขึ้น ความรับผิดชอบเพิ่มมากขึ้น ประกอบกับปัญหาในพื้นที่และความต้องการประชาชนมีมาก แต่ไม่สามารถปฏิบัติได้ครบถ้วน เนื่องจากจำกัดด้วยอำนาจหน้าที่และจำนวนงบประมาณที่มีจำกัด

- จากการแพร่ระบาดของเชื้อไวรัสโคโรนา (COVID ๑๙) ส่งผลให้การพัฒนาบางอย่างของเทศบาลตำบลต้นหยงมัส ต้องหยุดชะงัก เนื่องจากงบประมาณในส่วนของการพัฒนาต้องนำไปช่วยเหลือประชาชนที่ได้รับผลกระทบจากการแพร่ระบาดของเชื้อไวรัสโคโรนา (COVID ๑๙)

### ๓.๒ การประเมินสถานการณ์สภาพแวดล้อมภายนอกที่เกี่ยวข้อง

ในการจัดทำแผนพัฒนาท้องถิ่น (พ.ศ. ๒๕๖๖ - ๒๕๗๐) ของเทศบาลตำบลต้นหมิงมัส นั้น ได้ทำการประเมินสถานการณ์สภาพแวดล้อมภายนอกที่เกี่ยวข้อง ซึ่งมีรายละเอียดดังนี้

ด้าน	สถานการณ์สภาพแวดล้อมภายนอกที่เกี่ยวข้อง	ขอบข่ายและปริมาณของปัญหา/ความต้องการ	พื้นที่เป้าหมาย/กลุ่มเป้าหมาย	ความคาดหวังและแนวโน้มอนาคต
๑. โครงสร้างพื้นฐาน	๑) ถนนและคูระบายน้ำ, คูระบายน้ำ	- ถนนบางสายชำรุด เป็นหลุมเป็นบ่อ - รางระบายน้ำอุดตัน, น้ำท่วมขัง - ฝาคูชำรุด	- ในเขตเทศบาล.	- เป็นการรูดยางพาราทับเส้นที่ชำรุด - มีการซ่อมแซมถนนที่ชำรุดเพื่อให้การสัญจรไปมาสะดวกปลอดภัย - มีรางระบายน้ำสามารถระบายน้ำได้สะดวก ไม่อุดตัน ไม่ส่งกลิ่นเหม็นก่อความรำคาญ
	๒) ไฟฟ้าส่องสว่างทางและที่สาธารณะยังมีความส่องสว่างไม่เพียงพอ	- ขยายเขตไฟฟ้าสาธารณะให้เพียงพอต่อความต้องการของประชาชน	- ถนนและที่สาธารณะในเขตเทศบาล	- ถนนและที่สาธารณะมีแสงสว่างเพียงพอประชาชนได้รับความสะดวกในการสัญจรไปมาและป้องกันการเกิดอาชญากรรมได้
	๓) หมู่บ้านขยายมากขึ้นระบบระบายน้ำยังไม่เพียงพอ	- ราง/ท่อระบายน้ำ	- พื้นที่ใน เทศบาล	- มีราง/ท่อระบายน้ำทั่วถึงทุกซอย
	๔) ประชาชนต้องการเส้นทางในการสัญจรไปมาเพิ่มมากขึ้นและ เทศบาลไม่สามารถดำเนินการได้เนื่องจากงบประมาณมีไม่เพียงพอ	- เส้นทางคมนาคม	- เส้นทางคมนาคมที่เป็นสาธารณะและประชาชนมีความต้องการให้ดำเนินการ	- มีเส้นทางในการคมนาคมเพียงพอและประชาชนได้รับความสะดวกในการสัญจรไปมา
๒. ด้านงานส่งเสริมคุณภาพชีวิต	๑) มีการระบาดของโรคอุบัติใหม่ โรคระบาด โรคติดต่อ	- ด้านสาธารณสุข	- ในเขต เทศบาล	ในพื้นที่ไม่มีการระบาดของโรคอุบัติใหม่ โรคระบาด โรคติดต่อ
	๒) ประชาชนในพื้นที่ป่วยเป็นโรคเรื้อรังแนวโน้มที่เพิ่มขึ้น เช่น เบาหวาน ความดัน	- ด้านสาธารณสุข	- ประชาชนกลุ่มเสี่ยงและผู้ป่วย	ประชาชนมีสุขภาพร่างกายที่แข็งแรงปลอดภัยจากโรคภัยต่างๆ

ด้าน	สถานการณ์สภาพแวดล้อมภายนอกที่เกี่ยวข้อง	ขอบข่ายและปริมาณของปัญหา/ความต้องการ	พื้นที่เป้าหมาย/กลุ่มเป้าหมาย	ความคาดหวังและแนวโน้มอนาคต
	๓) ปริมาณขยะและน้ำเสียเพิ่มมากขึ้น	- ด้านสาธารณสุข	- ในเขต เทศบาล	- ปริมาณขยะและน้ำเสียถูกกำจัดให้หมดด้วยวิธีการที่ถูกต้องถูกวิธี
	๔) ประชาชนบริโภคอาหารที่ปลอดภัย	- ด้านสาธารณสุข	- ประชาชนในเขตเทศบาล	- ประชาชนทราบและสามารถเลือกบริโภคอาหารที่ปลอดภัยได้ถูกต้อง
	๕) ประชาชนในพื้นที่บางรายมีที่อยู่อาศัยไม่มั่นคงแข็งแรง	- ที่อยู่อาศัย	- ประชาชนในพื้นที่ที่ได้รับความเดือดร้อนเรื่องที่อยู่อาศัย	- ประชาชนในพื้นที่ได้รับความช่วยเหลือซ่อมแซมที่อยู่อาศัยให้มั่นคงแข็งแรง
	๖) มีการขยายตัวของประชากรเพิ่มมากขึ้นทำให้เกิดการขยายตัวของอาคารบ้านเรือนทำให้เกิดเป็นชุมชนแออัด	- ประชากร	- พื้นที่ในเขต เทศบาล	- ควบคุมการก่อสร้างอาคารบ้านเรือนการพิจารณาออกใบอนุญาตเพื่อไม่เกิดปัญหาจากการก่อสร้างอาคาร
๓. ด้านการวางแผนการส่งเสริมการลงทุนพาณิชย์กรรมและการท่องเที่ยว	๑) ประชาชนไม่มีการวางแผนในการดำเนินงาน	- การวางแผน	- ประชาชนในเขตเทศบาล	- ประชาชนสามารถวางแผนการดำเนินงานได้เอง
	๒) ขาดแหล่งเงินทุนในการทำกิจการและประกอบอาชีพ	- การลงทุน	- ประชาชนในเขตเทศบาล	- มีแหล่งเงินทุนในการทำกิจการและประกอบอาชีพ
	๓) ในเขตเทศบาล ไม่มีแหล่งท่องเที่ยวเชิงอนุรักษ์และกิจกรรมการท่องเที่ยว	- การท่องเที่ยว	- ในเขตเทศบาล	- มีแหล่งท่องเที่ยวในเขตเทศบาล และส่งเสริมกิจกรรมการท่องเที่ยวเพิ่มมากขึ้น
๔. ด้านการจัดระเบียบชุมชนและการรักษาความสงบเรียบร้อย	๑) การจราจรบนถนนมีเพิ่มมากขึ้นอาจทำให้เกิดอุบัติเหตุขึ้นได้	- การจราจร	ประชาชนที่สัญจรไปมาบนถนน	มีระบบควบคุมการจราจร เช่น ติดตั้งสัญญาณไฟกระพริบเพื่อเตือนให้ระมัดระวัง
	๒) มีการทำลายและลักขโมยทรัพย์สินของประชาชนและราชการรวมทั้งเกิดการความไม่สงบในพื้นที่	- การรักษาความปลอดภัยในชีวิตและทรัพย์สินของประชาชน	- ประชาชนและส่วนราชการ	- มีการป้องกันและรักษาความปลอดภัยในชีวิตและทรัพย์สินของประชาชนและส่วนราชการ เช่น การติดตั้งกล้องวงจรปิด การให้ผู้นำ อปพร. ควบคุมและระงับเหตุทะเลาะวิวาท

	๓)การปล่อยสัตว์เลี้ยงตามถนนในเขตเทศบาล	-ความเรียบร้อยของบ้านเมือง	-ในเขตเทศบาล	-กำหนดมาตรการไม่ให้มีการปล่อยสัตว์ตามถนนในเขตเทศบาล
ด้าน	สถานการณ์สภาพแวดล้อมภายนอกที่เกี่ยวข้อง	ขอบข่ายและปริมาณของปัญหา/ความต้องการ	พื้นที่เป้าหมาย/กลุ่มเป้าหมาย	ความคาดหวังและแนวโน้มอนาคต
๕. ด้านการบริหารจัดการและการอนุรักษ์ทรัพยากรธรรมชาติและสิ่งแวดล้อม	๑) มีปัญหาเรื่องขยะและสัตว์เลี้ยงเพิ่มมากขึ้นส่งกลิ่นเหม็นรำคาญ	- สิ่งแวดล้อม	- ผู้ประกอบการและชุมชนในเขตพื้นที่	- ปัญหาขยะและสัตว์เลี้ยงลดลง ประชาชนสามารถกำจัดขยะและมูลสัตว์ได้โดยไม่ส่งผลกระทบต่อชุมชน
	๒) ปัญหาขยะ ดังขยะไม่เพียงกับปริมาณขยะในแต่ละวัน	- สิ่งแวดล้อม	- ในเขตเทศบาล	- มีการสร้างจิตสำนึกในการคัดแยกขยะ - มีการคัดแยกขยะที่ต้นทาง - มีการสอนการลดปริมาณขยะตามหลัก ๓ R
๖. ด้านศิลปะวัฒนธรรม จารีตประเพณีและภูมิปัญญาท้องถิ่น	๑) ศิลปะ วัฒนธรรม จารีตประเพณีและภูมิปัญญาท้องถิ่นถูกกลืนเลือนไปมาก	- ศิลปะ วัฒนธรรม จารีต ประเพณีและภูมิปัญญาท้องถิ่น ถูกกลืนเลือนไปมาก	- ประชาชนในเขต	- ยกย่อง เชิดชูคนดีหรือปราชญ์ชาวบ้านในโอกาสต่างๆ เพื่อเป็นตัวอย่างแก่เยาวชนและประชาชน ศิลปะ วัฒนธรรม จารีต ประเพณีและภูมิปัญญาท้องถิ่น ไม่ถูกกลืนและคงอยู่สืบไป

\*\*\*\*\*

## ส่วนที่ ๓ การนำแผนพัฒนาท้องถิ่นไปสู่การปฏิบัติ

## ๑. ยุทธศาสตร์การพัฒนาและแผนงาน

ที่	ยุทธศาสตร์	ด้าน	แผนงาน	หน่วยงาน ที่รับผิดชอบหลัก	หน่วยงาน สนับสนุน
๑	ด้านโครงสร้างพื้นฐาน	บริการชุมชนและสังคม	เคหะและชุมชน	กองช่าง	เทศบาล ตำบล ต้นหมิงมัส
		ด้านเศรษฐกิจ	อุตสาหกรรมและการโยธา	กองช่าง สำนักปลัด	
๒	ด้านงานส่งเสริมคุณภาพชีวิต	บริการชุมชนและสังคม	การศึกษา	กองการศึกษา	
			สาธารณสุข	กองสาธารณสุข	
			สังคมสงเคราะห์	กองสวัสดิการสังคม	
			สร้างความเข้มแข็งของชุมชน	กองสาธารณสุข กองสวัสดิการสังคม	
		ด้านเศรษฐกิจ	การศาสนา วัฒนธรรม และนันทนาการ	กองการศึกษา	
			อุตสาหกรรมและการโยธา	กองการศึกษา	
			งบกลาง	สำนักปลัด	
				กองสาธารณสุข	
๓	ด้านการจัดระเบียบชุมชน/สังคม และการรักษาความสงบเรียบร้อย	บริหารทั่วไป	การรักษาความสงบภายใน	สำนักปลัด	
		บริการชุมชนและสังคม	สร้างความเข้มแข็งของชุมชน	กองสวัสดิการสังคม	
๔	ด้านการวางแผน การส่งเสริม การลงทุน พาณิชยกรรมและ การท่องเที่ยว	บริการชุมชนและสังคม	สร้างความเข้มแข็งของชุมชน	กองสวัสดิการสังคม	
		ด้านเศรษฐกิจ	อุตสาหกรรมและการโยธา	สำนักปลัด	
		การดำเนินงานอื่น	งบกลาง	สำนักปลัด	
๕	ด้านการบริหารจัดการและอนุรักษ์ ทรัพยากรธรรมชาติและสิ่งแวดล้อม	บริการชุมชนและสังคม	เคหะและชุมชน	กองสาธารณสุข	
			สร้างความเข้มแข็งของชุมชน	กองสาธารณสุข กองสวัสดิการสังคม	
			ด้านเศรษฐกิจ	อุตสาหกรรมและการโยธา	กองช่าง
		บริหารทั่วไป	บริหารงานทั่วไป	สำนักปลัด	
๖	ประเพณีและภูมิปัญญาท้องถิ่น	บริการชุมชนและสังคม	การศึกษา	กองการศึกษา	
			สร้างความเข้มแข็งของชุมชน	กองสวัสดิการสังคม	
			การศาสนา วัฒนธรรม และนันทนาการ	กองการศึกษา	

ที่	ยุทธศาสตร์	ด้าน	แผนงาน	หน่วยงาน ที่รับผิดชอบหลัก	หน่วยงาน สนับสนุน	
๗	ด้านการบริหารจัดการตาม หลักธรรมาภิบาล	บริหารทั่วไป	บริหารงานทั่วไป	สำนักปลัด	เทศบาล ตำบล ตันหยงมัส	
				กองยุทธศาสตร์และ งบประมาณ		
				กองคลัง		
		บริการชุมชนและสังคม	การรักษาความสงบภายใน	สำนักปลัด		
				การศึกษา		กองการศึกษา
				สาธารณสุข		กองสาธารณสุข
				สังคมสงเคราะห์		กองสวัสดิการสังคม
				เคหะและชุมชน		กองช่าง
						กองสาธารณสุข
		ด้านเศรษฐกิจ	อุตสาหกรรมและการโยธา	สำนักปลัด		
				กองสวัสดิการสังคม		
				การพาณิชย์		กองสาธารณสุข
รวม	๗ ยุทธศาสตร์	๔ ด้าน	๑๑ แผนงาน	๑ สำนัก/๖ กอง		

## ๒.บัญชีโครงการพัฒนาท้องถิ่น

บัญชีสรุปโครงการพัฒนา  
แผนพัฒนาท้องถิ่น (๒๕๖๖-๒๕๗๐)

ยุทธศาสตร์	ปี ๒๕๖๖		ปี ๒๕๖๗		ปี ๒๕๖๘		ปี ๒๕๖๙		ปี ๒๕๗๐		รวม ๕ ปี	
	จำนวนโครงการ	งบประมาณ (บาท)	จำนวนโครงการ	งบประมาณ (บาท)	จำนวนโครงการ	งบประมาณ (บาท)	จำนวนโครงการ	งบประมาณ (บาท)	จำนวนโครงการ	งบประมาณ (บาท)	จำนวนโครงการ	งบประมาณ (บาท)
<b>๑)ยุทธศาสตร์การพัฒนา ด้านโครงสร้างพื้นฐาน</b>												
๑.๑ แผนงานเคหะและชุมชน	๗	๑๙,๖๖๑,๗๓๙	๗	๑๙,๖๖๑,๗๓๙	๗	๑๙,๖๖๑,๗๓๙	๗	๑๙,๖๖๑,๗๓๙	๗	๑๙,๖๖๑,๗๓๙	๓๕	๙๘,๓๐๘,๖๙๕
๑.๒ แผนงานอุตสาหกรรมและการโยธา	๓๘	๑๔๘,๓๗๙,๕๖๐	๓๘	๑๔๘,๓๗๙,๕๖๐	๓๘	๑๔๘,๓๗๙,๕๖๐	๓๘	๑๔๘,๓๗๙,๕๖๐	๓๘	๑๔๘,๓๗๙,๕๖๐	๑๙๐	๗๔๑,๘๙๗,๘๐๐
<b>รวม</b>	<b>๔๕</b>	<b>๑๖๘,๐๔๑,๓๐๙</b>	<b>๔๕</b>	<b>๑๖๘,๐๔๑,๓๐๙</b>	<b>๔๕</b>	<b>๑๖๘,๐๔๑,๓๐๙</b>	<b>๔๕</b>	<b>๑๖๘,๐๔๑,๓๐๙</b>	<b>๔๕</b>	<b>๑๖๘,๐๔๑,๓๐๙</b>	<b>๒๒๕</b>	<b>๘๔๐,๒๐๖,๔๙๕</b>
<b>๒)ยุทธศาสตร์การพัฒนา ด้านงานส่งเสริมคุณภาพชีวิต</b>												
๒.๑ แผนงานบริหารงานทั่วไป	๒	๖๙,๐๐๐	๒	๖๙,๐๐๐	๒	๖๙,๐๐๐	๒	๖๙,๐๐๐	๒	๖๙,๐๐๐	๑๐	๓๔๕,๐๐๐
๒.๒แผนงานการศึกษา	๑๕	๖,๒๕๙,๘๗๗	๑๕	๖,๒๕๙,๘๗๗	๑๕	๖,๒๕๙,๘๗๗	๑๕	๖,๒๕๙,๘๗๗	๑๕	๖,๒๕๙,๘๗๗	๗๕	๓๑,๒๙๙,๓๘๕
๒.๓แผนงานสาธารณสุข	๕	๓๔๐,๐๐๐	๕	๓๔๐,๐๐๐	๕	๓๔๐,๐๐๐	๕	๓๔๐,๐๐๐	๕	๓๔๐,๐๐๐	๒๕	๑,๗๐๐,๐๐๐
๒.๔แผนงานสร้างความเข้มแข็งของชุมชน	๑๑	๖๓๐,๐๐๐	๑๑	๖๓๐,๐๐๐	๑๑	๐	๑๑	๐	๑๑	๐	๕๕	๑,๒๖๐,๐๐๐
๒.๕แผนงานการศาสนา วัฒนธรรม และนันทนาการ	๒	๗๐,๐๐๐	๒	๗๐,๐๐๐	๒	๗๐,๐๐๐	๒	๗๐,๐๐๐	๒	๗๐,๐๐๐	๑๐	๓๕๐,๐๐๐
๒.๖แผนงานอุตสาหกรรมและการโยธา	๖	๒,๐๐๔,๕๘๖	๖	๒,๐๐๔,๕๘๖	๖	๒,๐๐๔,๕๘๖	๖	๒,๐๐๔,๕๘๖	๖	๒,๐๐๔,๕๘๖	๓๐	๑๐,๐๒๒,๙๓๐
๒.๗แผนงานงบกลาง	๔	๙,๙๒๔,๙๕๓	๔	๙,๙๒๔,๙๕๓	๔	๙,๙๒๔,๓๖๘	๔	๙,๙๒๔,๓๖๘	๔	๙,๙๒๔,๓๖๘	๒๐	๔๙,๖๒๓,๐๑๐
<b>รวม</b>	<b>๔๕</b>	<b>๑๙,๒๙๘,๔๑๖</b>	<b>๔๕</b>	<b>๑๙,๒๙๘,๔๑๖</b>	<b>๔๕</b>	<b>๑๘,๖๖๗,๘๓๑</b>	<b>๔๕</b>	<b>๑๘,๖๖๗,๘๓๑</b>	<b>๔๕</b>	<b>๑๘,๖๖๗,๘๓๑</b>	<b>๒๒๕</b>	<b>๙๔,๖๐๐,๓๒๕</b>
<b>๓)ยุทธศาสตร์การพัฒนา การจัดระเบียบชุมชน/สังคม และการรักษาความสงบเรียบร้อย</b>												
๓.๑แผนงานรักษาความสงบภายใน	๑๑	๓,๕๕๐,๐๐๐	๑๑	๓,๕๕๐,๐๐๐	๑๑	๓,๕๕๐,๐๐๐	๑๑	๓,๕๕๐,๐๐๐	๑๑	๓,๕๕๐,๐๐๐	๕๕	๑๗,๕๕๐,๐๐๐
๓.๒แผนงานสร้างความเข้มแข็งของชุมชน	๒	๔๐,๐๐๐	๒	๔๐,๐๐๐	๒	๔๐,๐๐๐	๒	๔๐,๐๐๐	๒	๔๐,๐๐๐	๑๐	๒๐๐,๐๐๐
<b>รวม</b>	<b>๑๓</b>	<b>๓,๕๕๐,๐๐๐</b>	<b>๑๓</b>	<b>๓,๕๕๐,๐๐๐</b>	<b>๑๓</b>	<b>๓,๕๕๐,๐๐๐</b>	<b>๑๓</b>	<b>๓,๕๕๐,๐๐๐</b>	<b>๑๓</b>	<b>๓,๕๕๐,๐๐๐</b>	<b>๖๕</b>	<b>๑๗,๗๕๐,๐๐๐</b>

ยุทธศาสตร์	ปี ๒๕๖๖		ปี ๒๕๖๗		ปี ๒๕๖๘		ปี ๒๕๖๙		ปี ๒๕๗๐		รวม ๕ ปี	
	จำนวนโครงการ	งบประมาณ (บาท)	จำนวนโครงการ	งบประมาณ (บาท)	จำนวนโครงการ	งบประมาณ (บาท)	จำนวนโครงการ	งบประมาณ (บาท)	จำนวนโครงการ	งบประมาณ (บาท)	จำนวนโครงการ	งบประมาณ (บาท)
๔)ยุทธศาสตร์การพัฒนาด้านการวางแผน การส่งเสริมการลงทุน พาณิชย์กรรมและการท่องเที่ยว												
๔.๑ แผนงานคณะและชุมชน	๖	๔๐๐,๐๐๐	๖	๔๐๐,๐๐๐	๖	๔๐๐,๐๐๐	๖	๔๐๐,๐๐๐	๖	๔๐๐,๐๐๐	๓๐	๒,๐๐๐,๐๐๐
๔.๒ แผนงานสร้างความเข้มแข็งของชุมชน	๑	๕๐๐,๐๐๐	๑	๕๐๐,๐๐๐	๑	๕๐๐,๐๐๐	๑	๕๐๐,๐๐๐	๑	๕๐๐,๐๐๐	๕	๒,๕๐๐,๐๐๐
๔.๓ แผนงานอุตสาหกรรมและการโยธา	๑	๗,๐๐๐,๐๐๐	๑	๗,๐๐๐,๐๐๐	๑	๗,๐๐๐,๐๐๐	๑	๗,๐๐๐,๐๐๐	๑	๗,๐๐๐,๐๐๐	๕	๓๕,๐๐๐,๐๐๐
๔.๔ แผนงานงบกลาง	๑	๔๐,๐๐๐	๑	๔๐,๐๐๐	๑	๔๐,๐๐๐	๑	๔๐,๐๐๐	๑	๔๐,๐๐๐	๕	๒๐๐,๐๐๐
รวม	๙	๗,๙๔๐,๐๐๐	๙	๗,๙๔๐,๐๐๐	๙	๗,๙๔๐,๐๐๐	๙	๗,๙๔๐,๐๐๐	๙	๗,๙๔๐,๐๐๐	๔๕	๓๙,๗๐๐,๐๐๐
๕)ยุทธศาสตร์การพัฒนาด้านการบริหารจัดการและอนุรักษ์ทรัพยากรธรรมชาติและสิ่งแวดล้อม												
๕.๑ แผนงานคณะและชุมชน	๑๑	๓๐,๔๖๕,๐๐๐	๑๑	๓๐,๔๖๕,๐๐๐	๑๑	๓๐,๔๖๕,๐๐๐	๑๑	๓๐,๔๖๕,๐๐๐	๑๑	๓๐,๔๖๕,๐๐๐	๕๕	๑๕๒,๓๒๕,๐๐๐
๕.๒ แผนงานสร้างความเข้มแข็งของชุมชน	๔	๙๐,๐๐๐	๔	๙๐,๐๐๐	๔	๙๐,๐๐๐	๔	๙๐,๐๐๐	๔	๙๐,๐๐๐	๒๐	๔๕๐,๐๐๐
๕.๓ แผนงานอุตสาหกรรมและการโยธา	๕	๖,๖๘๕,๐๐๐	๕	๖,๖๘๕,๐๐๐	๕	๖,๖๘๕,๐๐๐	๕	๖,๖๘๕,๐๐๐	๕	๖,๖๘๕,๐๐๐	๒๕	๓๓,๔๒๕,๐๐๐
รวม	๒๐	๓๗,๒๔๐,๐๐๐	๒๐	๓๗,๒๔๐,๐๐๐	๒๐	๓๗,๒๔๐,๐๐๐	๒๐	๓๗,๒๔๐,๐๐๐	๒๐	๓๗,๒๔๐,๐๐๐	๑๐๐	๑๘๖,๒๐๐,๐๐๐
๖)ยุทธศาสตร์การพัฒนาด้านศิลปะวัฒนธรรม จารีตประเพณี และภูมิปัญญาท้องถิ่น												
๖.๑ แผนงานบริหารงานทั่วไป	๘	๓,๗๙๐,๐๐๐	๘	๓,๗๙๐,๐๐๐	๘	๓,๗๙๐,๐๐๐	๘	๓,๗๙๐,๐๐๐	๘	๓,๗๙๐,๐๐๐	๔๐	๑๘,๙๕๐,๐๐๐
๖.๒ แผนงานการศึกษา	๒	๒๐,๐๐๐	๒	๒๐,๐๐๐	๒	๒๐,๐๐๐	๒	๒๐,๐๐๐	๒	๒๐,๐๐๐	๑๐	๑๐๐,๐๐๐
๖.๓ แผนงานสร้างความเข้มแข็งของชุมชน	๗	๑๗๐,๐๐๐	๗	๑๗๐,๐๐๐	๗	๑๗๐,๐๐๐	๗	๑๗๐,๐๐๐	๗	๑๗๐,๐๐๐	๓๕	๘๕๐,๐๐๐
๖.๔ แผนงานการศาสนา วัฒนธรรมและนันทนาการ	๑๓	๘๖๐,๐๐๐	๑๓	๘๖๐,๐๐๐	๑๓	๘๖๐,๐๐๐	๑๓	๘๖๐,๐๐๐	๑๓	๘๖๐,๐๐๐	๖๕	๔,๓๐๐,๐๐๐
รวม	๓๐	๔,๘๔๐,๐๐๐	๓๐	๔,๘๔๐,๐๐๐	๓๐	๔,๘๔๐,๐๐๐	๓๐	๔,๘๔๐,๐๐๐	๓๐	๔,๘๔๐,๐๐๐	๑๕๐	๒๔,๒๐๐,๐๐๐
๗)ยุทธศาสตร์การพัฒนาด้านการบริหารจัดการตามหลักธรรมาภิบาล												
๗.๑ แผนงานบริหารงานทั่วไป	๓๕	๗,๗๑๐,๘๐๐	๓๕	๗,๗๑๐,๘๐๐	๓๕	๗,๗๑๐,๘๐๐	๓๕	๗,๗๑๐,๘๐๐	๓๕	๗,๗๑๐,๘๐๐	๑๗๕	๓๘,๕๕๕,๐๐๐

ยุทธศาสตร์	ปี ๒๕๖๖		ปี ๒๕๖๗		ปี ๒๕๖๘		ปี ๒๕๖๙		ปี ๒๕๗๐		รวม ๕ ปี	
	จำนวนโครงการ	งบประมาณ (บาท)	จำนวนโครงการ	งบประมาณ (บาท)	จำนวนโครงการ	งบประมาณ (บาท)	จำนวนโครงการ	งบประมาณ (บาท)	จำนวนโครงการ	งบประมาณ (บาท)	จำนวนโครงการ	งบประมาณ (บาท)
๗.๒ แผนงานการรักษาความสงบภายใน	๕	๒,๘๘๖,๐๐๐	๕	๒,๘๘๖,๐๐๐	๕	๒,๘๘๖,๐๐๐	๕	๒,๘๘๖,๐๐๐	๕	๒,๘๘๖,๐๐๐	๒๕	๑๔,๔๓๐,๐๐๐
๗.๓ แผนงานการศึกษา	๑	๓๒๔,๐๐๐	๑	๓๒๔,๐๐๐	๑	๓๒๔,๐๐๐	๑	๓๒๔,๐๐๐	๑	๓๒๔,๐๐๐	๕	๑,๖๒๐,๐๐๐
๗.๔ แผนงานสาธารณสุข	๒	๒๑๖,๐๐๐	๒	๒๑๖,๐๐๐	๒	๒๑๖,๐๐๐	๒	๒๑๖,๐๐๐	๒	๒๑๖,๐๐๐	๑๐	๑,๐๘๐,๐๐๐
๗.๕ แผนงานสังคมสงเคราะห์	๑	๓๒๔,๐๐๐	๑	๓๒๔,๐๐๐	๑	๓๒๔,๐๐๐	๑	๓๒๔,๐๐๐	๑	๓๒๔,๐๐๐	๕	๑,๖๒๐,๐๐๐
๗.๖ แผนงานเคหะและชุมชน	๔	๕,๗๒๔,๐๐๐	๔	๕,๗๒๔,๐๐๐	๔	๕,๗๒๔,๐๐๐	๔	๕,๗๒๔,๐๐๐	๔	๕,๗๒๔,๐๐๐	๒๐	๒๘,๖๒๐,๐๐๐
๗.๗ แผนงานอุตสาหกรรมและการโยธา	๑๑	๖,๘๑๓,๐๐๐	๑๑	๖,๘๑๓,๐๐๐	๑๑	๖,๘๑๓,๐๐๐	๑๑	๖,๘๑๓,๐๐๐	๑๑	๖,๘๑๓,๐๐๐	๕๕	๓๘,๐๖๕,๐๐๐
๗.๘ แผนงานการพาณิชย์	๕	๓,๐๑๙,๐๐๐	๕	๓,๐๑๙,๐๐๐	๕	๓,๐๑๙,๐๐๐	๕	๓,๐๑๙,๐๐๐	๕	๓,๐๑๙,๐๐๐	๒๕	๑๕,๐๙๕,๐๐๐
รวม	๖๔	๒๗,๐๑๖,๘๐๐	๖๔	๒๗,๐๑๖,๘๐๐	๖๔	๒๗,๐๑๖,๘๐๐	๖๔	๒๗,๐๑๖,๘๐๐	๖๔	๒๗,๐๑๖,๘๐๐	๓๒๐	๑๓๕,๐๘๔,๐๐๐
รวมทั้งสิ้น	๒๒๖	๒๖๗,๙๒๖,๕๑๕	๒๒๖	๒๖๗,๙๒๖,๕๑๕	๒๒๖	๒๖๗,๙๒๖,๕๑๕	๒๒๖	๒๖๗,๙๒๖,๕๑๕	๒๒๖	๒๖๗,๙๒๖,๕๑๕	๑๑๓๐	๑,๓๓๙,๖๒๒,๕๗๕

บัญชีรูปโครงการพัฒนา ที่นำมาจากแผนพัฒนาหมู่บ้านและแผนชุมชน  
เทศบาลตำบลต้นยางมีถ

โครงการพัฒนาที่นำมาจาก แผนพัฒนาหมู่บ้านและ แผนพัฒนาชุมชน	ปี ๒๕๖๖		ปี ๒๕๖๗		ปี ๒๕๖๘		ปี ๒๕๖๙		ปี ๒๕๗๐		รวม ๕ ปี	
	จำนวน โครงการ	งบประมาณ (บาท)	จำนวน โครงการ	งบประมาณ (บาท)	จำนวน โครงการ	งบประมาณ (บาท)	จำนวน โครงการ	งบประมาณ (บาท)	จำนวน โครงการ	งบประมาณ (บาท)	จำนวน โครงการ	งบประมาณ (บาท)
	๙	๙,๓๖๓,๐๐๐	๙	๙,๓๖๓,๐๐๐	๙	๙,๓๖๓,๐๐๐	๙	๙,๓๖๓,๐๐๐	๙	๙,๓๖๓,๐๐๐	๔๕	๔๖,๘๑๕,๐๐๐
รวมทั้งสิ้น	๙	๙,๓๖๓,๐๐๐	๙	๙,๓๖๓,๐๐๐	๙	๙,๓๖๓,๐๐๐	๙	๙,๓๖๓,๐๐๐	๙	๙,๓๖๓,๐๐๐	๔๕	๔๖,๘๑๕,๐๐๐

## แผนพัฒนาท้องถิ่น (พ.ศ.๒๕๖๖-๒๕๗๐)

เทศบาลตำบลคันหยงมัส อำเภอระแงะ จังหวัดนราธิวาส

## ๒. บัญชีโครงการพัฒนาท้องถิ่น

ก. ยุทธศาสตร์จังหวัดที่ ๒ ลดความเหลื่อมล้ำ พัฒนาและเสริมสร้างคุณภาพชีวิตประชาชนบนพื้นฐานหลักปรัชญาของเศรษฐกิจพอเพียง

ข. ยุทธศาสตร์การพัฒนาขององค์กรปกครองส่วนท้องถิ่นในเขตจังหวัดที่ ๑ ด้านโครงสร้างพื้นฐาน

๑. ยุทธศาสตร์การพัฒนาด้านโครงสร้างพื้นฐาน

๑.๑ แผนงานเคหะและชุมชน

ที่	โครงการ	วัตถุประสงค์	เป้าหมาย (ผลผลิตของโครงการ)	งบประมาณและที่ผ่านมา					ตัวชี้วัด (KPI)	ผลที่คาดว่าจะได้รับ	หน่วยงาน รับผิดชอบหลัก
				๒๕๖๖ (บาท)	๒๕๖๗ (บาท)	๒๕๖๘ (บาท)	๒๕๖๙ (บาท)	๒๕๗๐ (บาท)			
๑	โครงการขยายเขตประปา ถนนเทศบาล ๒	เพื่อให้ประชาชนในเขตเทศบาล ได้รับน้ำอุปโภค-บริโภคอย่าง เพียงพอและทั่วถึง	ขยายเขตประปาถนน เทศบาล ๒ ตลอดทั้งสาย	๑,๐๐๐,๐๐๐	๑,๐๐๐,๐๐๐	๑,๐๐๐,๐๐๐	๑,๐๐๐,๐๐๐	๑,๐๐๐,๐๐๐	ดำเนินการขยายเขต ประปาแล้วเสร็จ	ประชาชนมีน้ำสำหรับ อุปโภคและบริโภค อย่างทั่วถึง	กองช่าง
๒	โครงการขยายเขตประปา ถนนเทศบาล ๑๑ ซอย ๓	เพื่อให้ประชาชนในเขตเทศบาล ได้รับน้ำอุปโภค-บริโภคอย่าง เพียงพอและทั่วถึง	ขยายเขตประปาถนน เทศบาล ๑๑ ซอย ๓ ตลอดทั้งสาย	๕๐๐,๐๐๐	๕๐๐,๐๐๐	๕๐๐,๐๐๐	๕๐๐,๐๐๐	๕๐๐,๐๐๐	ดำเนินการขยายเขต ประปาแล้วเสร็จ	ประชาชนมีน้ำสำหรับ อุปโภคและบริโภค อย่างทั่วถึง	กองช่าง
๓	โครงการขยายเขตประปา ถนนเทศบาล ๑๓	เพื่อให้ประชาชนในเขตเทศบาล ได้รับน้ำอุปโภค-บริโภคอย่าง เพียงพอและทั่วถึง	ขยายเขตประปาถนน เทศบาล ๑๓ ตลอด ทั้งสาย	๑,๐๐๐,๐๐๐	๑,๐๐๐,๐๐๐	๑,๐๐๐,๐๐๐	๑,๐๐๐,๐๐๐	๑,๐๐๐,๐๐๐	ดำเนินการขยายเขต ประปาแล้วเสร็จ	ประชาชนมีน้ำสำหรับ อุปโภคและบริโภค อย่างทั่วถึง	กองช่าง
๔	โครงการขยายเขตประปา ถนนเทศบาล ๑๗	เพื่อให้ประชาชนในเขตเทศบาล ได้รับน้ำอุปโภค-บริโภคอย่าง เพียงพอและทั่วถึง	ขยายเขตประปาถนน เทศบาล ๑๗ ตลอด ทั้งสาย	๒,๐๐๐,๐๐๐	๒,๐๐๐,๐๐๐	๒,๐๐๐,๐๐๐	๒,๐๐๐,๐๐๐	๒,๐๐๐,๐๐๐	ดำเนินการขยายเขต ประปาแล้วเสร็จ	ประชาชนมีน้ำสำหรับ อุปโภคและบริโภค อย่างทั่วถึง	กองช่าง

ที่	โครงการ	วัตถุประสงค์	เป้าหมาย (มตมติดของโครงการ)	งบประมาณและที่ผ่านมา					ตัวชี้วัด (KPI)	ผลที่คาดว่าจะ จะได้รับ	หน่วยงาน รับผิดชอบหลัก
				๒๕๖๖ (บาท)	๒๕๖๗ (บาท)	๒๕๖๘ (บาท)	๒๕๖๙ (บาท)	๒๕๗๐ (บาท)			
๕	โครงการขยายเขตไฟฟ้า แสงสว่างสาธารณะ	เพื่อเพิ่มแสงสว่างและเป็น การเพิ่มความปลอดภัยใน ชีวิตและทรัพย์สิน	ขยายเขตไฟฟ้าสาธารณะ ภายในเขตเทศบาล	๒๐๐,๐๐๐	๒๐๐,๐๐๐	๒๐๐,๐๐๐	๒๐๐,๐๐๐	๒๐๐,๐๐๐	ขยายเขตไฟฟ้า สาธารณะได้ครบ ทุกครัวเรือนชุมชน	ทำให้เพิ่มแสงสว่างและ เป็นการเพิ่มความปลอด ภัยในชีวิตและทรัพย์สิน	กองช่าง
รวม	๕ โครงการ	-	-	๔,๗๐๐,๐๐๐	๔,๗๐๐,๐๐๐	๔,๗๐๐,๐๐๐	๔,๗๐๐,๐๐๐	๔,๗๐๐,๐๐๐	-	-	-

แผนพัฒนาท้องถิ่น (พ.ศ.๒๕๖๖-๒๕๗๐)  
เทศบาลตำบลต้นหมิงมัส อำเภอระแงะ จังหวัดนครราชสีมา

ก. ยุทธศาสตร์จังหวัดที่ ๒ ลดความเหลื่อมล้ำ พัฒนาและเสริมสร้างคุณภาพชีวิตประชาชนบนพื้นฐานหลักปรัชญาของเศรษฐกิจพอเพียง

ข. ยุทธศาสตร์การพัฒนาขององค์กรปกครองส่วนท้องถิ่นในเขตจังหวัดที่ ๑ ด้านโครงสร้างพื้นฐาน

๑. ยุทธศาสตร์การพัฒนาด้านโครงสร้างพื้นฐาน

๑.๒ แผนงานอุตสาหกรรมและการโยธา

ที่	โครงการ	วัตถุประสงค์	เป้าหมาย (ผลผลิตของโครงการ)	งบประมาณและที่ผ่านมา					ตัวชี้วัด (KPI)	ผลที่คาดว่าจะได้รับ	หน่วยงาน รับผิดชอบหลัก
				๒๕๖๖ (บาท)	๒๕๖๗ (บาท)	๒๕๖๘ (บาท)	๒๕๖๙ (บาท)	๒๕๗๐ (บาท)			
๑	โครงการก่อสร้างคูระบายน้ำคอนกรีตเสริมเหล็ก ถนนระแงะมรรคา ๑๖	เพื่อให้ระบายน้ำได้ดีขึ้นในช่วงฤดูฝน และเดินทางสัญจรได้สะดวกขึ้น	ก่อสร้างคูระบายน้ำ คสล. กว้าง ๐.๖๐ เมตร ยาว ๖๒๐.๐๐ เมตร ลึกเฉลี่ยเริ่มต้น ๐.๖๐ เมตร	๒,๘๓๒,๐๐๐	๒,๘๓๒,๐๐๐	๒,๘๓๒,๐๐๐	๒,๘๓๒,๐๐๐	๒,๘๓๒,๐๐๐	ดำเนินการก่อสร้างคูระบายน้ำคอนกรีตเสริมเหล็ก ถนนระแงะมรรคา ๑๖ แล้วเสร็จ	ทำให้ระบายน้ำได้ดีขึ้นในช่วงฤดูฝน และเดินทางสัญจรได้สะดวกขึ้น	กองช่าง
๒	โครงการก่อสร้างคูระบายน้ำคอนกรีตเสริมเหล็ก ถนนระแงะมรรคา ๑๘	เพื่อให้ระบายน้ำได้ดีขึ้นในช่วงฤดูฝน และเดินทางสัญจรได้สะดวกขึ้น	ก่อสร้างคูระบายน้ำ คสล. กว้าง ๐.๖๐ เมตร ยาว ๓๐๐.๐๐ เมตร ลึกเฉลี่ยเริ่มต้น ๐.๖๐ เมตร	๑,๔๔๘,๐๐๐	๑,๔๔๘,๐๐๐	๑,๔๔๘,๐๐๐	๑,๔๔๘,๐๐๐	๑,๔๔๘,๐๐๐	ก่อสร้างรางระบายน้ำแล้วเสร็จ ๑ สาย	ถนนสามารถระบายน้ำได้ดีขึ้นในช่วงฤดูฝน	กองช่าง
๓	โครงการก่อสร้างรางระบายน้ำ ถนนระแงะมรรคา ๒๐	เพื่อให้ระบายน้ำได้ดีขึ้นในช่วงฤดูฝน และเดินทางสัญจรได้สะดวกขึ้น	ก่อสร้างรางระบายน้ำ ฝิ่งซ้าย ขนาดกว้าง ๐.๖๐ เมตร ยาว ๓๑๔ เมตร ลึกเฉลี่ย ๐.๖๐ เมตร ฝิ่งขวาขนาด กว้าง ๐.๖๐ เมตร ยาว ๓๑๔ เมตร ลึกเฉลี่ย ๐.๖๐ เมตร ความยาวรวม ๖๒๘ เมตร	๘๖๗,๐๐๐	๘๖๗,๐๐๐	๘๖๗,๐๐๐	๘๖๗,๐๐๐	๘๖๗,๐๐๐	ก่อสร้างรางระบายน้ำแล้วเสร็จ ๑ สาย	ถนนสามารถระบายน้ำได้ดีขึ้นในช่วงฤดูฝน	กองช่าง

ที่	โครงการ	วัตถุประสงค์	เป้าหมาย (ผลผลิตของโครงการ)	งบประมาณและที่ผ่านมา					ตัวชี้วัด (KPI)	ผลที่คาดว่าจะได้รับ	หน่วยงาน รับผิดชอบหลัก
				๒๕๖๖ (บาท)	๒๕๖๗ (บาท)	๒๕๖๘ (บาท)	๒๕๖๙ (บาท)	๒๕๗๐ (บาท)			
๔	โครงการก่อสร้างคูระบายน้ำ ถนนระแงะมรรคา ๒๔	เพื่อให้ระบายน้ำได้ดีขึ้นใน ช่วงฤดูฝน และเดินทาง สัญจรได้สะดวกขึ้น	ก่อสร้างคูระบายน้ำ ฝั่งซ้าย ขนาดกว้าง ๐.๖๐ เมตร ยาว ๓๑๕ เมตร ลึกเฉลี่ย ๐.๖๐ เมตร ฝั่งขวา ขนาด กว้าง ๐.๖๐ เมตร ยาว ๓๑๕ เมตร ลึกเฉลี่ย ๐.๖๐ เมตร ความยาวรวม ๖๓๐ เมตร	๑,๑๐๗,๐๐๐	๑,๑๐๗,๐๐๐	๑,๑๐๗,๐๐๐	๑,๑๐๗,๐๐๐	๑,๑๐๗,๐๐๐	ก่อสร้างคูระบาย น้ำแล้วเสร็จ ๑ สาย	ถนนสามารถระบาย น้ำได้ดีขึ้นในช่วงฤดูฝน	กองช่าง
๕	โครงการก่อสร้างรางระบายน้ำ ถนนระแงะมรรคา ๒๖	เพื่อให้ระบายน้ำได้ดีขึ้นใน ช่วงฤดูฝน และเดินทาง สัญจรได้สะดวกขึ้น	ก่อสร้างรางระบายน้ำ ค.ส.ล. ถนนระแงะมรรคา ๒๖ จำนวน ๑ สาย	๑,๐๐๐,๐๐๐	๑,๐๐๐,๐๐๐	๑,๐๐๐,๐๐๐	๑,๐๐๐,๐๐๐	๑,๐๐๐,๐๐๐	ก่อสร้างรางระบายน้ำ แล้วเสร็จ ๑ สาย	ถนนสามารถระบาย น้ำได้ดีขึ้นในช่วงฤดูฝน	กองช่าง
๖	โครงการปรับปรุงถนน ค.ส.ล. ถนนระแงะมรรคา ๖ (ช่วงที่ ๒)	เพื่อปรับปรุงสภาพผิวถนน ให้สามารถใช้ในการสัญจร ที่มีความสะดวกปลอดภัย	ปรับปรุงถนน ขนาดกว้าง ๓.๕๐ เมตร ยาว ๒๑๒.๐๐ เมตร หนา ๐.๑๕ เมตร หรือปริมาณงานไม่น้อยกว่า ๗๔๒.๐๐ เมตร	๘๕๔,๐๐๐	๘๕๔,๐๐๐	๘๕๔,๐๐๐	๘๕๔,๐๐๐	๘๕๔,๐๐๐	ปรับปรุงถนน ค.ส.ล. ถนนระแงะมรรคา ๖ (ช่วงที่ ๒) แล้วเสร็จ จำนวน ๑ สาย	ประชาชนได้รับความสะดวก ในการใช้เส้นทางสัญจรและ ถนนมีความแข็งแรงเพิ่ม ความปลอดภัยในการเดิน	กองช่าง
๗	โครงการปรับปรุง รางระบายน้ำถนนเทศบาล ๔ (ตลาดใต้รุ่งเก่า)	เพื่อให้ระบายน้ำได้ดีขึ้นใน ช่วงฤดูฝน และเดินทาง สัญจรได้สะดวก	ก่อสร้างคูระบายน้ำ ฝั่งซ้าย ขนาดกว้าง ๐.๖๐ เมตร ยาว ๒๑๔ เมตร ลึกเฉลี่ย ๐.๖๐ เมตร ฝั่งขวา ขนาด กว้าง ๐.๖๐ เมตร ยาว ๒๑๔ เมตร ลึกเฉลี่ย ๐.๖๐ เมตร ความยาวรวม ๔๒๘ เมตร	๖๐๔,๐๐๐	๖๐๔,๐๐๐	๖๐๔,๐๐๐	๖๐๔,๐๐๐	๖๐๔,๐๐๐	ปรับปรุง รางระบายน้ำ แล้วเสร็จ ๑ สาย	สามารถระบาย น้ำได้ดีขึ้นในช่วงฤดูฝน	กองช่าง

ที่	โครงการ	วัตถุประสงค์	เป้าหมาย (ผลผลิตของโครงการ)	งบประมาณและที่ผ่านมา					ตัวชี้วัด (KPI)	ผลที่คาดว่าจะ จะได้รับ	หน่วยงาน รับผิดชอบหลัก
				๒๕๖๖ (บาท)	๒๕๖๗ (บาท)	๒๕๖๘ (บาท)	๒๕๖๙ (บาท)	๒๕๗๐ (บาท)			
๘	โครงการก่อสร้างฝายระบายน้ำ ถนนเทศบาล ๘ (ฝั่งบีเอ็มเอสไอ)	เพื่อให้ระบายน้ำได้ดีขึ้นในช่วงฤดูฝน และเดินทางสัญจรได้สะดวกขึ้น	ก่อสร้างคูระบายน้ำ กว้าง ๓.๐๐ เมตร ยาว ๒๕.๐๐ เมตร หนา ๐.๓๐ เมตร หรือพื้นที่ไม่น้อยกว่า ๒๕.๐๐ ตารางเมตร	๓๔๖,๐๐๐	๓๔๖,๐๐๐	๓๔๖,๐๐๐	๓๔๖,๐๐๐	๓๔๖,๐๐๐	ดำเนินการก่อสร้าง ฝายระบายน้ำ ถนนเทศบาล ๘ แล้วเสร็จ	ทำให้ระบายน้ำได้ดีขึ้นในช่วงฤดูฝน และเดินทางสัญจรได้สะดวกขึ้น	กองช่าง
๙	โครงการปรับปรุงถนน ค.ส.ล. ถนนเทศบาล ๑๗ ซอย ๓ ก	เพื่อให้ประชาชนได้มีถนนสำหรับใช้ในการคมนาคมสะดวกขึ้น	ปรับปรุงถนน คสล ถนนเทศบาล ๑๗ ซอย ๓ ก จำนวน ๑ สาย (ตามแบบเทศบาลกำหนด)	๕๔๑,๐๐๐	๕๔๑,๐๐๐	๕๔๑,๐๐๐	๕๔๑,๐๐๐	๕๔๑,๐๐๐	ปรับปรุงถนนแล้วเสร็จ จำนวน ๑ สาย	ประชาชนได้รับความสะดวกในการใช้เส้นทางสัญจรและถนนมีความแข็งแรงเพิ่มขึ้นความปลอดภัยในการเดินทาง	กองช่าง
๑๐	โครงการก่อสร้างรางระบายน้ำ ถนนเทศบาล ๑๘ (ช่วงที่ ๒)	เพื่อให้ระบายน้ำได้ดีขึ้นในช่วงฤดูฝน และเดินทางสัญจรได้สะดวก	ก่อสร้างรางระบายน้ำ ค.ส.ล. ถนนเทศบาล ๑๘ (ช่วงที่ ๒) จำนวน ๑ สาย (ตามแบบเทศบาลกำหนด)	๑,๕๐๐,๐๐๐	๑,๕๐๐,๐๐๐	๑,๕๐๐,๐๐๐	๑,๕๐๐,๐๐๐	๑,๕๐๐,๐๐๐	ก่อสร้างรางระบายน้ำแล้วเสร็จ ๑ สาย	สามารถระบายน้ำได้ดีขึ้นในช่วงฤดูฝน	กองช่าง
๑๑	โครงการปรับปรุงถนน ค.ส.ล. ถนนพระยาระแงะ ซอย ๒/๑	เพื่อให้ประชาชนได้มีถนนสำหรับใช้ในการคมนาคมได้สะดวกมากขึ้น	ปรับปรุงสภาพผิวถนน ถนนพระยาระแงะ ซอย ๒/๑ จำนวน ๑ สาย (ตามแบบเทศบาลกำหนด)	๑,๐๐๐,๐๐๐	๑,๐๐๐,๐๐๐	๑,๐๐๐,๐๐๐	๑,๐๐๐,๐๐๐	๑,๐๐๐,๐๐๐	ปรับปรุงและเสริมผิวจราจรแล้วเสร็จ จำนวน ๑ สาย	ทำให้ประชาชนมีความสะดวกในการคมนาคมและเพิ่มความปลอดภัยมากขึ้น	กองช่าง
๑๒	โครงการก่อสร้างรางระบายน้ำ ถนนพระยาระแงะ ซอย ๓ (ช่วงที่ ๒)	เพื่อให้ระบายน้ำได้ดีขึ้นในช่วงฤดูและเดินทางสัญจรได้สะดวกขึ้น	ก่อสร้างรางระบายน้ำ ค.ส.ล. ถนนพระยาระแงะ ซอย ๓ (ช่วงที่ ๒)	๙๓๔,๐๐๐	๙๓๔,๐๐๐	๙๓๔,๐๐๐	๙๓๔,๐๐๐	๙๓๔,๐๐๐	ก่อสร้างรางระบายน้ำแล้วเสร็จ ๑ สาย	สามารถระบายน้ำได้ดีขึ้นในช่วงฤดูฝน	กองช่าง
๑๓	โครงการปรับปรุงถนน ค.ส.ล. ถนนพระยาระแงะ ซอย ๖	เพื่อให้ประชาชนได้มีถนนสำหรับใช้ในการคมนาคมได้สะดวกมากขึ้น	ปรับปรุงสภาพผิวถนน ถนนพระยาระแงะ ซอย ๖ จำนวน ๑ สาย (ตามแบบเทศบาลกำหนด)	๑,๕๐๐,๐๐๐	๑,๕๐๐,๐๐๐	๑,๕๐๐,๐๐๐	๑,๕๐๐,๐๐๐	๑,๕๐๐,๐๐๐	ปรับปรุงและเสริมผิวจราจรแล้วเสร็จ จำนวน ๑ สาย	ทำให้ประชาชนมีความสะดวกในการคมนาคมและเพิ่มความปลอดภัยมากขึ้น	กองช่าง
๑๔	โครงการก่อสร้างรางระบายน้ำ ถนนมะรุือบ่อทอง (ข้างที่ว่าการอำเภอระแงะ)	เพื่อให้ระบายน้ำได้ดีขึ้นในช่วงฤดูฝน และเดินทางสัญจรได้สะดวก	ก่อสร้างรางระบายน้ำ ค.ส.ล. ถนนมะรุือบ่อทอง จำนวน ๑ สาย (ตามแบบเทศบาลกำหนด)	๕๐๐,๐๐๐	๕๐๐,๐๐๐	๕๐๐,๐๐๐	๕๐๐,๐๐๐	๕๐๐,๐๐๐	ก่อสร้างรางระบายน้ำแล้วเสร็จ ๑ สาย	สามารถระบายน้ำได้ดีขึ้นในช่วงฤดูฝน	กองช่าง

ที่	โครงการ	วัตถุประสงค์	เป้าหมาย (มตมติคของโครงการ)	งบประมาณและที่ผ่านมา					ตัวชี้วัด (KPI)	ผลที่คาดว่าจะได้รับ	หน่วยงาน รับผิดชอบหลัก
				๒๕๖๖ (บาท)	๒๕๖๗ (บาท)	๒๕๖๘ (บาท)	๒๕๖๙ (บาท)	๒๕๗๐ (บาท)			
๑๕	โครงการปรับปรุง วางระบายน้ำในเขตเทศบาล	เพื่อให้ระบายน้ำได้ดีขึ้นใน ช่วงฤดูฝน	ปรับปรุงวางระบายน้ำ ภายในเขตเทศบาล	๑,๐๐๐,๐๐๐	๑,๐๐๐,๐๐๐	๑,๐๐๐,๐๐๐	๑,๐๐๐,๐๐๐	๑,๐๐๐,๐๐๐	ร้อยละ ๘๐ ของวาง ระบายน้ำภายในเขต มีการปรับปรุง	ทำให้การระบายน้ำ มีความรวดเร็ว สามารถ แก้ไขปัญหาที่ระบาย ไม่ทัน	กองช่าง
๑๖	โครงการซ่อมแซม ฝารางระบายน้ำในเขตเทศบาล	เพื่อให้เกิดความปลอดภัย แก่ผู้สัญจรไป-มา	ซ่อมแซมฝาราง ระบายน้ำในเขตเทศบาล จำนวน ๑ โครงการ	๑,๐๐๐,๐๐๐	๑,๐๐๐,๐๐๐	๑,๐๐๐,๐๐๐	๑,๐๐๐,๐๐๐	๑,๐๐๐,๐๐๐	ร้อยละ ๕๐ ของฝาราง ระบายน้ำได้รับการ ซ่อมแซม	ทำให้เกิดความปลอดภัย ในการสัญจรไป-มาแก่ ประชาชน	กองช่าง
๑๗	โครงการก่อสร้างถังเก็บน้ำ ค.ส.ล.บริเวณสระ รพช.	เพื่อการอุปโภคและการบรรเทา สาธารณภัย	ก่อสร้างถังเก็บน้ำ ค.ส.ล. จำนวน ๑ ถัง	๒,๐๐๐,๐๐๐	๒,๐๐๐,๐๐๐	๒,๐๐๐,๐๐๐	๒,๐๐๐,๐๐๐	๒,๐๐๐,๐๐๐	ดำเนินการก่อสร้าง ถังเก็บน้ำ ค.ส.ล. แล้วเสร็จ	ทำให้การปฏิบัติงาน มีประสิทธิภาพมากยิ่งขึ้น	สำนักปลัด เทศบาล
๑๘	โครงการก่อสร้างฐานคอนกรีต รองรับถังน้ำบริเวณสวน สาธารณะ (วีระอุทยาน)	เพื่อการอุปโภคและการบรรเทา สาธารณภัย	ดำเนินการก่อสร้างฐาน คอนกรีตรองรับถังน้ำ	๘๐๐,๐๐๐	๘๐๐,๐๐๐	๘๐๐,๐๐๐	๘๐๐,๐๐๐	๘๐๐,๐๐๐	ดำเนินการก่อสร้าง ฐานคอนกรีตรองรับ ถังน้ำแล้วเสร็จ	ทำให้การปฏิบัติงาน มีประสิทธิภาพมากยิ่งขึ้น	สำนักปลัด เทศบาล
๑๙	โครงการเปลี่ยนหลอดไฟฟ้า แสงสว่างประหยัดพลังงาน โคม LED	เพื่อเพิ่มแสงสว่างและเป็น การประหยัดพลังงานไฟฟ้า ในภาครัฐ	เปลี่ยนโคม LED ตามถนน ต่าง ๆ ภายในเขตเทศบาล	๕๐๐,๐๐๐	๕๐๐,๐๐๐	๕๐๐,๐๐๐	๕๐๐,๐๐๐	๕๐๐,๐๐๐	ปรับเปลี่ยนระบบ ไฟฟ้าแบบโคม LED ครบทุกชุมชน	ทำให้เพิ่มแสงสว่างมาก ขึ้นและเป็นการ ประหยัดพลังงานลดการ ในใช้พลังงานไฟฟ้าภาค รัฐลงได้	กองช่าง
๒๐	โครงการรื้อวัดปรับปรุงแนวเขต เทศบาลตำบลคันหยงมีต	๑. เพื่อตรวจสอบแนวเขต เทศบาลให้สอดคล้องกับปัจจุบัน ๒. เพื่อจัดทำแผนที่แนวเขต เทศบาลตำบลคันหยงมีต ๓. เพื่อจัดทำแผนที่ระบบข้อมูล ดิจิทัล ๔. เพื่อปักหมุดแนวเขตเทศบาล ตำบลคันหยงมีต	ดำเนินการรื้อวัดที่ดินปรับปรุง แนวเขตเทศบาลตำบล คันหยงมีต	๕๐๐,๐๐๐	๕๐๐,๐๐๐	๕๐๐,๐๐๐	๕๐๐,๐๐๐	๕๐๐,๐๐๐	ดำเนินการรื้อวัดที่ดิน ปรับปรุงแนวเขตเทศบาล ตำบลคันหยงมีต แล้ว เสร็จ	๑. แนวเขตเทศบาลมีความ เป็นปัจจุบัน ๒. มีแผนที่แนวเขตเทศบาล ตำบลคันหยงมีตที่ชัดเจน ๓. มีแผนที่ระบบข้อมูล ดิจิทัล สะดวกต่อการใช้งาน	กองช่าง

ที่	โครงการ	วัตถุประสงค์	เป้าหมาย (ผลผลิตของโครงการ)	งบประมาณและที่ผ่านมา					ตัวชี้วัด (KPI)	ผลที่คาดว่าจะได้รับ	หน่วยงาน รับผิดชอบหลัก
				๒๕๖๖ (บาท)	๒๕๖๗ (บาท)	๒๕๖๘ (บาท)	๒๕๖๙ (บาท)	๒๕๗๐ (บาท)			
๒๑	โครงการปรับปรุงถนน ค.ส.ล. ถนนเทศบาล ๑๑ ซอย ๓ (ช่วงที่ ๓)	เพื่อปรับปรุงสภาพผิวถนนให้สามารถใช้งานสัญจรที่มีความสะดวกปลอดภัย	ปรับปรุงถนน ขนาดกว้าง ๕.๐๐ เมตร ยาว ๑๐๘.๐๐ เมตร ทน ๐.๑๕ เมตร หรือปริมาณงานไม่น้อยกว่า ๕๔๐.๐๐ เมตร	๖๓๓,๐๐๐	๖๓๓,๐๐๐	๖๓๓,๐๐๐	๖๓๓,๐๐๐	๖๓๓,๐๐๐	ปรับปรุงถนน ค.ส.ล. ถนนเทศบาล ๑๑ ซอย ๓ (ช่วงที่ ๓) แล้วเสร็จ จำนวน ๑ สาย	ประชาชนได้รับความสะดวกในการใช้เส้นทางสัญจรและถนนมีความแข็งแรงเพิ่มความปลอดภัยในการเดินทาง	กองช่าง
๒๒	โครงการปรับปรุงถนน ค.ส.ล. ถนนเทศบาล ๘ ทางเข้ากูโบร์ดารุสลาม	เพื่อปรับปรุงสภาพผิวถนนให้สามารถใช้งานสัญจรที่มีความสะดวกปลอดภัย	ปรับปรุงถนน ขนาดกว้าง ๔.๐๐ เมตร ยาว ๖๗.๐๐ เมตร ทน ๐.๑๕ เมตร หรือปริมาณงานไม่น้อยกว่า ๒๖๘.๐๐ เมตร	๓๓๔,๐๐๐	๓๓๔,๐๐๐	๓๓๔,๐๐๐	๓๓๔,๐๐๐	๓๓๔,๐๐๐	ปรับปรุงถนน ค.ส.ล. ถนนเทศบาล ๘ ทางเข้ากูโบร์ดารุสลาม แล้วเสร็จ จำนวน ๑ สาย	ประชาชนได้รับความสะดวกในการใช้เส้นทางสัญจรและถนนมีความแข็งแรงเพิ่มความปลอดภัยในการเดินทาง	กองช่าง
๒๓	โครงการปรับปรุงถนน ค.ส.ล. ถนนพระยาระแงะ ซอย ๒/๒	เพื่อปรับปรุงสภาพผิวถนนให้สามารถใช้งานสัญจรที่มีความสะดวกปลอดภัย	ปรับปรุงถนน ขนาดกว้าง ๖.๐๐ เมตร ยาว ๑๒๐.๐๐ เมตร ทน ๐.๑๕ เมตร หรือปริมาณงานไม่น้อยกว่า ๗๒๐.๐๐ เมตร	๘๖๔,๐๐๐	๘๖๔,๐๐๐	๘๖๔,๐๐๐	๘๖๔,๐๐๐	๘๖๔,๐๐๐	ปรับปรุงถนน ค.ส.ล. ถนนพระยาระแงะ ซอย ๒/๒ แล้วเสร็จ จำนวน ๑ สาย	ประชาชนได้รับความสะดวกในการใช้เส้นทางสัญจรและถนนมีความแข็งแรงเพิ่มความปลอดภัยในการเดินทาง	กองช่าง
รวม	๒๓ โครงการ	-	-	๒๒,๖๖๔,๐๐๐	๒๒,๖๖๔,๐๐๐	๒๒,๖๖๔,๐๐๐	๒๒,๖๖๔,๐๐๐	๒๒,๖๖๔,๐๐๐	-	-	-

รายละเอียดโครงการพัฒนา  
แผนพัฒนาท้องถิ่น (พ.ศ.๒๕๖๖-๒๕๗๐)  
เทศบาลตำบลต้นหมิงมัส อำเภอรณัง จังหวัดนครราชสีมา

ก. ยุทธศาสตร์จังหวัดที่ ๒ ลดความเหลื่อมล้ำ พัฒนาและเสริมสร้างคุณภาพชีวิตประชาชนบนพื้นฐานหลักปรัชญาของเศรษฐกิจพอเพียง

ข. ยุทธศาสตร์การพัฒนาขององค์กรปกครองส่วนท้องถิ่นในเขตจังหวัดที่ ๒ ด้านงานส่งเสริมคุณภาพชีวิต

๒. ยุทธศาสตร์การพัฒนาด้านงานส่งเสริมคุณภาพชีวิต

๒.๑ แผนงานบริหารงานทั่วไป

ที่	โครงการ	วัตถุประสงค์	เป้าหมาย (ผลผลิตของโครงการ)	งบประมาณและที่ผ่านมา					ตัวชี้วัด (KPI)	ผลที่คาดว่าจะได้รับ	หน่วยงาน รับผิดชอบหลัก
				๒๕๖๖ (บาท)	๒๕๖๗ (บาท)	๒๕๖๘ (บาท)	๒๕๖๙ (บาท)	๒๕๗๐ (บาท)			
๑	โครงการทุนการศึกษาสำหรับเด็ก นักเรียน นักศึกษา และผู้ด้อย โอกาส	เพื่อจ่ายเป็นทุนการศึกษาในระดับที่สูง กว่าการศึกษาขั้นพื้นฐานแต่ไม่ถึงกว่า ระดับปริญญาตรีสำหรับเด็ก นักเรียน นักศึกษา และผู้ด้อยโอกาส	นักเรียน นักศึกษา ผู้ด้อย โอกาสภายในเขตเทศบาล ตำบลต้นหมิงมัส จำนวน ๑ คน	๓๓,๐๐๐	๓๓,๐๐๐	๓๓,๐๐๐	๓๓,๐๐๐	๓๓,๐๐๐	จำนวนผู้ได้รับทุน การศึกษา	เป็นทุนการศึกษาให้นักเรียน นักศึกษา และผู้ด้อยโอกาส	สำนักปลัด เทศบาล
๒	ค่าใช้จ่ายสำหรับจ้างนักเรียน นักศึกษา ปฏิบัติงานในช่วงปิด ภาคเรียนและวันหยุด	เพื่อให้นักเรียน นักศึกษา ได้มีงานในช่วง ปิดภาคเรียนและวันหยุด	ดำเนินการจ้างนักเรียน นักศึกษาปฏิบัติงานในช่วงปิด ภาคเรียนจำนวน ๔ ราย	๓๖,๐๐๐	๓๖,๐๐๐	๓๖,๐๐๐	๓๖,๐๐๐	๓๖,๐๐๐	นักเรียน นักศึกษา ได้รับ การจ้างงาน จำนวน ๔ คน	สามารถสร้างรายได้ให้แก่ นักเรียน นักศึกษา ในช่วง ปิดภาคเรียนและวันหยุด	สำนักปลัด เทศบาล
รวม	๒ โครงการ	-	-	๖๙,๐๐๐	๖๙,๐๐๐	๖๙,๐๐๐	๖๙,๐๐๐	๖๙,๐๐๐	-	-	-

รายละเอียดโครงการพัฒนา  
แผนพัฒนาท้องถิ่น (พ.ศ.๒๕๖๖-๒๕๗๐)  
เทศบาลตำบลคันทรอยมัส อำเภอกระแจะ จังหวัดนครราชสีมา

ก. ยุทธศาสตร์จังหวัดที่ ๒ ลดความเหลื่อมล้ำ พัฒนาและเสริมสร้างคุณภาพชีวิตประชาชนบนพื้นฐานหลักปรัชญาของเศรษฐกิจพอเพียง

ข. ยุทธศาสตร์การพัฒนาขององค์กรปกครองส่วนท้องถิ่นในเขตจังหวัดที่ ๒ ด้านงานส่งเสริมคุณภาพชีวิต

๒. ยุทธศาสตร์การพัฒนาด้านงานส่งเสริมคุณภาพชีวิต

๒.๒ แผนงานการศึกษา

ที่	โครงการ	วัตถุประสงค์	เป้าหมาย (ผลผลิตของโครงการ)	งบประมาณและที่ผ่านมา					ตัวชี้วัด (KPI)	ผลที่คาดว่าจะได้รับ	หน่วยงาน รับผิดชอบหลัก
				๒๕๖๖ (บาท)	๒๕๖๗ (บาท)	๒๕๖๘ (บาท)	๒๕๖๙ (บาท)	๒๕๗๐ (บาท)			
๑	โครงการวันเด็กแห่งชาติ	๑. เพื่อจัดกิจกรรม/สัมมนาการเรียนรู้ให้เด็กในท้องถิ่นเข้าร่วมกิจกรรมอย่างหลากหลาย ๒. เพื่อส่งเสริมให้เด็ก กล้าคิด กล้าทำ และกล้าแสดงออกในทางที่ถูกต้อง สร้างสรรค์และเป็นประโยชน์ต่อตนเองและสังคม	เชิงปริมาณ ๑. เด็กในตำบลคันทรอยมัสจำนวนประมาณ ๕๐๐ คน ๒. ตัวแทนหน่วยงานภาครัฐและเอกชนที่เข้าร่วมกิจกรรมตัวผู้ นิทรรศการ จำนวน ๑๐๐ คน เชิงคุณภาพ เด็กและเยาวชน กล้าคิด กล้าทำ แสดงออกในทางที่ถูกต้องสร้างสรรค์ เป็นประโยชน์ต่อตนเองและสังคม	๑๐๐,๐๐๐	๑๐๐,๐๐๐	๑๐๐,๐๐๐	๑๐๐,๐๐๐	๑๐๐,๐๐๐	เด็กและเยาวชน ร้อยละ ๕๐ เข้าร่วมกิจกรรม	เด็กและเยาวชน ได้รับการส่งเสริมพัฒนาการในทางที่เหมาะสมและตระหนักถึงความสำคัญของตนเอง รู้จักทำตนให้ประโยชน์ต่อตนเอง ครอบครัว สังคม	กองการศึกษา
๒	โครงการสนับสนุนอาหารกลางวันให้แก่โรงเรียนในเขตเทศบาล	เพื่อสนับสนุนอาหารกลางวันให้แก่โรงเรียนภายในเขตเทศบาล	สถานศึกษาภายในเขตเทศบาล จำนวน ๒ แห่ง คือ ๑. โรงเรียนอนุบาลกระแจะ ๒. โรงเรียนบ้านเขาพระ	๓,๖๔๑,๔๐๐	๓,๖๔๑,๔๐๐	๓,๖๔๑,๔๐๐	๓,๖๔๑,๔๐๐	๓,๖๔๑,๔๐๐	สนับสนุนอาหารกลางวันให้แก่โรงเรียนภายในเขตเทศบาล	เด็กนักเรียนมีสุขภาพที่ดี มีน้ำหนักและส่วนสูงเป็นไปตามเกณฑ์มาตรฐาน	กองการศึกษา
๓	โครงการอาหารเสริม(นม)	เพื่อสนับสนุนเงินอาหารเสริม(นม)ให้โรงเรียนในพื้นที่เทศบาลตำบลคันทรอยมัส	สถานศึกษาภายในเขตเทศบาล จำนวน ๔ แห่ง ๑. โรงเรียนอนุบาลกระแจะ ๒. โรงเรียนบ้านเขาพระ ๓. โรงเรียนราชประชานุเคราะห์ ๓๔ ๔. ศพด. ทด คันทรอยมัส	๒,๐๔๒,๔๒๗	๒,๐๔๒,๔๒๗	๒,๐๔๒,๔๒๗	๒,๐๔๒,๔๒๗	๒,๐๔๒,๔๒๗	สนับสนุนอาหารเสริม(นม)ให้สถานศึกษาภายในเขตเทศบาล จำนวน ๔ แห่ง	เด็กมีพัฒนาการทางด้านร่างกายที่แข็งแรง และมีน้ำหนักส่วนสูงตามเกณฑ์มาตรฐานกรมอนามัย	กองการศึกษา

ที่	โครงการ	วัตถุประสงค์	เป้าหมาย (ผลผลิตของโครงการ)	งบประมาณและที่ผ่านมา					ตัวชี้วัด (KPI)	ผลที่คาดว่าจะ จะได้รับ	หน่วยงาน รับผิดชอบหลัก
				๒๕๖๖ (บาท)	๒๕๖๗ (บาท)	๒๕๖๘ (บาท)	๒๕๖๙ (บาท)	๒๕๗๐ (บาท)			
๔	โครงการสนับสนุนค่าใช้จ่ายในการจัดการศึกษาสำหรับ ศูนย์พัฒนาเด็กเล็ก	เพื่อเบิกหักเงินอุดหนุน ให้กับศูนย์พัฒนาเด็กเล็กได้แก่ ๑. อาหารกลางวัน (เด็กปฐมวัย) ๒. ค่าจัดการเรียนการสอน (รายหัว) ๓. ค่าหนังสือเรียน ๔. ค่าอุปกรณ์การเรียน ๕. ค่าเครื่องแบบนักเรียน ๖. ค่ากิจกรรมพัฒนาผู้เรียน	สนับสนุนค่าใช้จ่ายให้ ศูนย์พัฒนาเด็กเล็ก จำนวน ๓ แห่ง	๒๘๓,๐๕๐	๒๘๓,๐๕๐	๒๘๓,๐๕๐	๒๘๓,๐๕๐	๒๘๓,๐๕๐	เด็กศูนย์พัฒนา ได้รับการสนับสนุน	ศูนย์พัฒนาเด็กเล็กดำเนิน การจัดซื้อและจัดหาอาหาร กลางวัน สื่อการเรียนการสอน หนังสือ และอุปกรณ์การเรียน ได้อย่างมีคุณภาพ	กองการศึกษา
๕	โครงการหนุนย่อยเรียนรู้สู่ โลกกว้าง	๑. เพื่อส่งเสริมให้เด็กมีทักษะ ด้านการคิด การใช้ภาษา การสังเกต การจำแนก การเปรียบเทียบ และแก้ปัญหา ได้เหมาะกับวัย ๒. เพื่อส่งเสริมให้เด็กมีความรู้ และทักษะที่จำเป็นตามหลัก สูตรการศึกษาปฐมวัย/แผนการ จัดประสบการณ์เรียนรู้	๑. เด็กมีพัฒนาการทางด้านสติ ปัญญาสมวัย ๒. ผู้ปกครองมีส่วนร่วมในการ ส่งเสริมพัฒนาการเด็ก และมีส่วนร่วมพัฒนาการศึกษา	๒๐,๐๐๐	๒๐,๐๐๐	๒๐,๐๐๐	๒๐,๐๐๐	๒๐,๐๐๐	เด็กร้อยละ ๘๐ มีทักษะเรียนรู้ ด้วยตนเอง	เด็กมีทักษะในการ เรียนรู้และมีความใฝ่รู้ อย่างสม่ำเสมอ	กองการศึกษา
๖	โครงการประชุมผู้ปกครอง ศูนย์พัฒนาเด็กเล็ก	เพื่อส่งเสริมความสัมพันธ์ ระหว่างผู้ปกครอง ครูและเด็ก	เด็กและผู้ปกครองศูนย์พัฒนา เด็กเล็ก	๓๐,๐๐๐	๓๐,๐๐๐	๓๐,๐๐๐	๓๐,๐๐๐	๓๐,๐๐๐	ผู้ปกครองร้อยละ ๑๐๐ มีความรู้ความ เข้าใจในการเลี้ยง ดูเด็ก	ผู้ปกครองมีปฏิสัมพันธ์ ที่ดีกับศูนย์พัฒนา เด็กเล็ก	กองการศึกษา

ที่	โครงการ	วัตถุประสงค์	เป้าหมาย (ผลผลิตของโครงการ)	งบประมาณและที่ผ่านมา					ตัวชี้วัด (KPI)	ผลที่คาดว่าจะได้รับ	หน่วยงาน รับผิดชอบหลัก
				๒๕๖๖ (บาท)	๒๕๖๗ (บาท)	๒๕๖๘ (บาท)	๒๕๖๙ (บาท)	๒๕๗๐ (บาท)			
๗	โครงการหนุนน้อย เรืงร่าอารมณ์ดี	เพื่อส่งเสริมให้เด็ก มีพัฒนาการด้าน อารมณ์สมวัย	<b>ด้านปริมาณ</b> เด็กในศูนย์พัฒนาเด็ก เล็กทต.ต้นหยงมีส <b>ด้านคุณภาพ</b> เด็กมีพัฒนาการด้าน ร่างกายสมวัย	๑๐,๐๐๐	๑๐,๐๐๐	๑๐,๐๐๐	๑๐,๐๐๐	๑๐,๐๐๐	เด็กศทต. มีพัฒนา การสมวัย	เด็กมีพัฒนาการ ด้านร่างกายสมวัย มีสุขนิสัยในการ ดูแลสุขภาพ	กองการศึกษา
๘	โครงการส่งเสริมให้เด็ก มีทักษะการคิด การ ใช้ภาษา การจำแนก การแก้ปัญหาที่เหมาะสม ตามช่วงวัย	เพื่อส่งเสริมให้เด็กมีทักษะ ด้านการคิด การใช้ภาษา การสังเกต การจำแนก การเปรียบเทียบและแก้ปัญหา ได้เหมาะสม	<b>ด้านปริมาณ</b> เด็กในศูนย์พัฒนาเด็ก เล็กทต.ต้นหยงมีส <b>ด้านคุณภาพ</b> เด็กมีพัฒนาการด้าน ร่างกายสมวัย	๑๐,๐๐๐	๑๐,๐๐๐	๑๐,๐๐๐	๑๐,๐๐๐	๑๐,๐๐๐	เด็กศทต. มีพัฒนา การสมวัย	เด็กมีพัฒนาการ ด้านร่างกายสมวัย มีสุขนิสัยในการ ดูแลสุขภาพ	กองการศึกษา
๙	โครงการชวนลูกเล่า นิทานसानสู่ฝืนการอ่าน	เพื่อส่งเสริมให้เด็กมี นิสัยรักการอ่าน	เด็กเล็กและผู้ปกครอง ศูนย์พัฒนาเด็กเล็ก ทต.ต้นหยงมีส	๕,๐๐๐	๕,๐๐๐	๕,๐๐๐	๕,๐๐๐	๕,๐๐๐	เด็กศทต. มีพัฒนา การสมวัย	เด็กมีพัฒนาการ ด้านสติปัญญา สมวัย	กองการศึกษา
๑๐	โครงการหนุนน้อย รักการออม	เพื่อส่งเสริมให้เด็กได้ รู้จักวิธีการเก็บออมตั้งแต่ วัยเยาว์	เด็กเล็กภายในศูนย์พัฒนา เด็กเล็ก ทต.ต้นหยงมีส ทุกคน	๕,๐๐๐	๕,๐๐๐	๕,๐๐๐	๕,๐๐๐	๕,๐๐๐	เด็กรู้จักการออม ทุกคน	เด็กทุกคนใน ศทต.รู้จัก การออม	กองการศึกษา
๑๑	โครงการดูแลช่วยเหลือ เยี่ยมบ้านเด็กนักเรียน ศทต.ทต.ต้นหยงมีส	เพื่อสร้างความสัมพันธ์ ระหว่างศูนย์พัฒนาเด็กเล็ก กับผู้ปกครอง	เด็ก ครู ผู้ปกครอง	๒๐,๐๐๐	๒๐,๐๐๐	๒๐,๐๐๐	๒๐,๐๐๐	๒๐,๐๐๐	ครูและผู้ปกครอง มีสัมพันธ์อันดีต่อ กัน	เด็กศูนย์พัฒนาเด็ก เล็กได้รับการดูแล ช่วยเหลือเยี่ยมบ้าน เด็กเล็กกับผู้ปกครอง	กองการศึกษา

ที่	โครงการ	วัตถุประสงค์	เป้าหมาย (ผลผลิตของโครงการ)	งบประมาณและที่ผ่านมา					ตัวชี้วัด (KPI)	ผลที่คาดว่าจะ ได้รับ	หน่วยงาน รับผิดชอบหลัก
				๒๕๖๖ (บาท)	๒๕๖๗ (บาท)	๒๕๖๘ (บาท)	๒๕๖๙ (บาท)	๒๕๗๐ (บาท)			
๑๒	โครงการพัฒนาและส่งเสริมระบบการประกันคุณภาพภายในของศูนย์พัฒนาเด็กเล็ก	เพื่อสร้างระบบการดำเนินงานโดยใช้ระบบการประกันคุณภาพภายในของศูนย์พัฒนาเด็กเล็กตามกฎกระทรวงว่าด้วยการประกันคุณภาพภายในของสถานศึกษา	ศูนย์พัฒนาเด็กเล็กมีระบบการประกันคุณภาพภายในอยู่ในระดับดี	๕,๐๐๐	๕,๐๐๐	๕,๐๐๐	๕,๐๐๐	๕,๐๐๐	เกณฑ์การประเมินอยู่ในระดับดี	ศูนย์พัฒนาเด็กเล็กมีระบบการประกันคุณภาพภายในที่เข้มแข็ง ต่อเนื่องและยั่งยืน	กองการศึกษา
๑๓	โครงการนิเทศติดตามผลการดำเนินงานการจัดการศึกษาของศูนย์พัฒนาเด็กเล็ก	เพื่อนิเทศการจัดประสบการณ์ของการเรียนรู้ของครูผู้ดูแลเด็ก และบุคลากร	ครูและบุคลากรทางการศึกษา	๕,๐๐๐	๕,๐๐๐	๕,๐๐๐	๕,๐๐๐	๕,๐๐๐	สามารถในการจัดประสบการณ์การเรียนรู้ได้อย่างมีประสิทธิภาพ	ครูและผู้ดูแลเด็กสามารถในการจัดประสบการณ์การเรียนรู้ได้อย่างมีประสิทธิภาพ	กองการศึกษา
๑๔	โครงการประชุมคณะกรรมการบริหารศูนย์พัฒนาเด็กเล็กเทศบาลตำบลตันหยงมัส	เพื่อให้การพัฒนาและบริหารงานของศูนย์พัฒนาเด็กเล็กสามารถดำเนินการได้อย่างมีประสิทธิภาพมากยิ่งขึ้น	ดำเนินการประชุมคณะกรรมการบริหารศูนย์พัฒนาเด็กเล็ก	๕,๐๐๐	๕,๐๐๐	๕,๐๐๐	๕,๐๐๐	๕,๐๐๐	สามารถดำเนินการประชุมคณะกรรมการบริหารศูนย์พัฒนาเด็กเล็ก สำเร็จลุล่วง	การพัฒนาและบริหารงานของศูนย์พัฒนาเด็กเล็กสามารถดำเนินการได้อย่างมีประสิทธิภาพมากยิ่งขึ้น	กองการศึกษา
๑๕	โครงการแข่งขันทักษะทางวิชาการของเด็กและเยาวชนในเขตเทศบาลตำบลตันหยงมัส	เพื่อจัดกิจกรรมแข่งขันทักษะทางวิชาการ ของเด็กและเยาวชนในเขตเทศบาลตำบลตันหยงมัส	เด็กและเยาวชนภายในเขตเทศบาลตำบลตันหยงมัส	๑๐๐,๐๐๐	๑๐๐,๐๐๐	๑๐๐,๐๐๐	๑๐๐,๐๐๐	๑๐๐,๐๐๐	ผู้เข้าร่วมโครงการร้อยละ ๘๐ มีความพึงพอใจในการดำเนินงานตามโครงการในระดับดี	เด็กและเยาวชนในเขตเทศบาลตำบลตันหยงมัส มีพื้นที่ในการแสดงศักยภาพ กล้าคิด กล้าทำ กล้าตัดสินใจ	กองการศึกษา
รวม	๑๕ โครงการ	-	-	๖,๒๕๙,๘๗๗	๖,๒๕๙,๘๗๗	๖,๒๕๙,๘๗๗	๖,๒๕๙,๘๗๗	๖,๒๕๙,๘๗๗	-	-	-

แผนพัฒนาท้องถิ่น (พ.ศ.๒๕๖๖-๒๕๗๐)  
เทศบาลตำบลต้นหมิงมัส อำเภอรณัง จังหวัดนครราชสีมา

- ก. ยุทธศาสตร์จังหวัดที่ ๒ ลดความเหลื่อมล้ำ พัฒนาและเสริมสร้างคุณภาพชีวิตประชาชนบนพื้นฐานหลักปรัชญาของเศรษฐกิจพอเพียง
- ข. ยุทธศาสตร์การพัฒนาขององค์กรปกครองส่วนท้องถิ่นในเขตจังหวัดที่ ๒ ด้านงานส่งเสริมคุณภาพชีวิต
- ๒. ยุทธศาสตร์การพัฒนาด้านงานส่งเสริมคุณภาพชีวิต

๒.๓ แผนงานสาธารณสุข

ที่	โครงการ	วัตถุประสงค์	เป้าหมาย (ผลผลิตของโครงการ)	งบประมาณและที่ผ่านมา					ตัวชี้วัด (KPI)	ผลที่คาดว่าจะได้รับ	หน่วยงาน รับผิดชอบหลัก
				๒๕๖๖ (บาท)	๒๕๖๗ (บาท)	๒๕๖๘ (บาท)	๒๕๖๙ (บาท)	๒๕๗๐ (บาท)			
๑	โครงการสัตว์ปลอดโรค คนปลอดภัย จากโรคพิษสุนัขบ้า	เพื่อลดอัตราผู้ป่วย จากโรคพิษสุนัขบ้า	สัตว์เลี้ยงได้รับวัคซีน ป้องกันโรคพิษสุนัขบ้า ประมาณ ๑๐๐ ตัว	๑๐๐,๐๐๐	๑๐๐,๐๐๐	๑๐๐,๐๐๐	๑๐๐,๐๐๐	๑๐๐,๐๐๐	สามารถควบคุม โรคพิษสุนัขบ้าในพื้นที่ ได้อย่างมีประสิทธิภาพ	อัตราผู้ป่วยจาก โรคพิษสุนัขบ้าลดลง	กองสาธารณสุขฯ
๒	โครงการอบรมและศึกษา ดูงานสำหรับผู้ประกอบการ ร้านอาหารและตลาดสด	เพื่อให้ความรู้เกี่ยวกับงาน ทางด้านสุขภิบาลอาหาร แก่ผู้ประกอบการร้านอาหาร และตลาดสด	ผู้ประกอบการร้านอาหาร ภายในตลาดสด	๑๐๐,๐๐๐	๑๐๐,๐๐๐	๑๐๐,๐๐๐	๑๐๐,๐๐๐	๑๐๐,๐๐๐	ผู้ประกอบการ ร้านอาหารได้รับการ พัฒนาศักยภาพด้าน สุขภิบาลอาหาร ที่ดีขึ้น	ทำให้ผู้ประกอบการร้านอาหารและตลาดสดมีความรู้ความเข้าใจ เกี่ยวกับด้านสุขภิบาลอาหาร ทำให้มีมีประสิทธิภาพในการปฏิบัติงานมากขึ้น	กองสาธารณสุขฯ
๓	โครงการอบรมหมอชุมชน (โครงการพระราชดำริ)	๑.เพื่อให้คนในชุมชนรู้จักวิธี การรักษาพยาบาลเบื้องต้น ๒.เพื่อให้คนในชุมชนที่เข้า รับการอบรมสามารถ ช่วยเหลือประชากรในชุมชน ได้อย่างถูกวิธี	ชุมชนทั้ง ๗ ชุมชน	๔๐,๐๐๐	๔๐,๐๐๐	๔๐,๐๐๐	๔๐,๐๐๐	๔๐,๐๐๐	๑.คนในชุมชนที่เข้ารับ การอบรมสามารถรักษา พยาบาลเบื้องต้นได้ ร้อยละ ๘๐ ๒.คนในชุมชนที่เข้ารับ การอบรมสามารถช่วย เหลือประชาชนในชุมชน ได้อย่างถูกวิธี	๑.กลุ่มเป้าหมายรู้จักวิธีการ รักษาพยาบาลเบื้องต้น ๒.กลุ่มเป้าหมายสามารถ ช่วยเหลือประชาชนในชุมชน ได้อย่างถูกวิธี	กองสาธารณสุขฯ

ที่	โครงการ	วัตถุประสงค์	เป้าหมาย (ผลผลิตของโครงการ)	งบประมาณและที่ผ่านมา					ตัวชี้วัด (KPI)	ผลที่คาดว่าจะได้รับ	หน่วยงาน รับผิดชอบหลัก
				๒๕๖๖ (บาท)	๒๕๖๗ (บาท)	๒๕๖๘ (บาท)	๒๕๖๙ (บาท)	๒๕๗๐ (บาท)			
๔	โครงการตรวจสอบสุขภาพเคลื่อนที่ (โครงการพระราชดำริ)	๑.เพื่อบริการด้านการแพทย์ แก่ประชาชนในชุมชนให้ได้ รับบริการอย่างทั่วถึง ๒.เพื่ออำนวยความสะดวก สบายในการเข้ารับบริการ	ชุมชนทั้ง ๗ ชุมชน	๖๐,๐๐๐	๖๐,๐๐๐	๖๐,๐๐๐	๖๐,๐๐๐	๖๐,๐๐๐	๑.ประชาชนในชุมชน ได้รับการบริการทาง การแพทย์อย่างทั่วถึง คิดเป็นร้อยละ ๘๐ ๒.ประชาชนได้รับการ อำนวยความสะดวกสบาย สบายในการเข้ารับ บริการคิดเป็นร้อยละ ๘๐	๑.ประชาชนในชุมชน ได้รับการบริการทาง การแพทย์อย่างทั่วถึง ๒.ประชาชนได้รับการ อำนวยความสะดวกสบาย สบายในการเข้ารับบริการ	กองสาธารณสุขฯ
๕	โครงการรณรงค์และแก้ไข ปัญหายาเสพติด (โครงการพระราชดำริ)	๑.เพื่อให้ประชาชนในชุมชน มีความรู้ความเข้าใจถึงโทษ ของยาเสพติด ๒.เพื่อลดจำนวนเยาวชน ที่ติดยาเสพติด ๓.เพื่อสร้างแกนนำเยาวชน ในการรณรงค์และต่อต้าน	ชุมชนทั้ง ๗ ชุมชน	๔๐,๐๐๐	๔๐,๐๐๐	๔๐,๐๐๐	๔๐,๐๐๐	๔๐,๐๐๐	๑.เยาวชนในชุมชนมี ความรู้ความเข้าใจถึงโทษ ของยาเสพติดเพิ่มขึ้น ร้อยละ ๘๐ ๒.จำนวนเยาวชนที่ติดยา ยาเสพติดลดลงร้อยละ ๖๐ ๓.แกนนำเยาวชนในการ รณรงค์และต่อต้านยา เสพติดเพิ่มขึ้นร้อยละ ๘๐	๑.กลุ่มเป้าหมายมีความรู้ ความเข้าใจถึงโทษของยา เสพติดเพิ่มขึ้น ๒.จำนวนเยาวชนที่ติดยา เสพติดลดลง ๓.สามารถสร้างแกนนำใน การรณรงค์และต่อต้าน ยาเสพติดลดลง	กองสาธารณสุขฯ
รวม	๕ โครงการ	-	-	๓๔๐,๐๐๐	๓๔๐,๐๐๐	๓๔๐,๐๐๐	๓๔๐,๐๐๐	๓๔๐,๐๐๐	-	-	-

รายละเอียดโครงการพัฒนา  
แผนพัฒนาท้องถิ่น (พ.ศ.๒๕๖๖-๒๕๗๐)  
เทศบาลตำบลต้นหมิงมัส อำเภอรอนงะ จังหวัดนราธิวาส

ก. ยุทธศาสตร์จังหวัดที่ ๒ ลดความเหลื่อมล้ำ พัฒนาและเสริมสร้างคุณภาพชีวิตประชาชนบนพื้นฐานหลักปรัชญาของเศรษฐกิจพอเพียง

ข. ยุทธศาสตร์การพัฒนาขององค์กรปกครองส่วนท้องถิ่นในเขตจังหวัดที่ ๒ ด้านงานส่งเสริมคุณภาพชีวิต

๒. ยุทธศาสตร์การพัฒนาด้านงานส่งเสริมคุณภาพชีวิต

๒.๔ แผนงานสร้างความเข้มแข็งของชุมชน

ที่	โครงการ	วัตถุประสงค์	เป้าหมาย (ผลผลิตของโครงการ)	งบประมาณและที่ผ่านมา					ตัวชี้วัด (KPI)	ผลที่คาดว่าจะได้รับ	หน่วยงาน รับผิดชอบหลัก
				๒๕๖๖ (บาท)	๒๕๖๗ (บาท)	๒๕๖๘ (บาท)	๒๕๖๙ (บาท)	๒๕๗๐ (บาท)			
๑	โครงการรณรงค์ป้องกันและควบคุมโรคไข้เลือดออก	เพื่อลดอัตราผู้ป่วยจากโรคไข้เลือดออก	ประชาชนภายในเขตเทศบาลเข้าร่วมโครงการประมาณ ๗๐ คน	๓๐,๐๐๐	๓๐,๐๐๐	๓๐,๐๐๐	๓๐,๐๐๐	๓๐,๐๐๐	สามารถควบคุมโรคไข้เลือดออกในพื้นที่ได้อย่างมีประสิทธิภาพ	จำนวนผู้ป่วยโรคไข้เลือดออกในเขตเทศบาลลดลง	กองสาธารณสุข
๒	โครงการฝึกอบรบอาชีพให้แก่สตรี คนพิการ คนว่างงานและประชาชนทั่วไป	เพื่อส่งเสริมอาชีพให้ประชาชนมีอาชีพเสริมเพิ่มรายได้	ประชาชนผู้เข้าร่วมโครงการจากจำนวน ๗ ชุมชน	๑๐๐,๐๐๐	๑๐๐,๐๐๐	๑๐๐,๐๐๐	๑๐๐,๐๐๐	๑๐๐,๐๐๐	ประชาชนได้รับการฝึกอาชีพเพื่อที่ตนเองได้มีน้อยกว่าร้อยละ ๕๐	ประชาชนที่สนใจสามารถมีรายได้เพิ่มขึ้นและมีความเป็นอยู่ที่ดี	กองสวัสดิการฯ
๓	โครงการศูนย์สาธิตและอนุรักษ์พืชสวนสมุนไพรชุมชน	เพื่ออนุรักษ์พืชสมุนไพรในชุมชนสามารถเกิดแหล่งเรียนรู้และเป็นต้นแบบในการศึกษา	ประชาชนทั่วไป จำนวน ๓๐ คน	๒๐,๐๐๐	๒๐,๐๐๐	๒๐,๐๐๐	๒๐,๐๐๐	๒๐,๐๐๐	เกิดศูนย์สาธิตพืชสมุนไพร ๓ ศูนย์	พืชสมุนไพรได้รับการอนุรักษ์	กองสวัสดิการฯ
๔	โครงการอบรมด้านภัยโรคเอดส์	เพื่อให้เด็กเรียนมีความรู้ความเข้าใจในการป้องกันโรคเอดส์	นักเรียนผู้เข้าร่วมโครงการจำนวน ๕๐ คน	๒๐,๐๐๐	๒๐,๐๐๐	๒๐,๐๐๐	๒๐,๐๐๐	๒๐,๐๐๐	ผู้เข้าร่วมโครงการมีความเข้าใจถึงภาวะความเสี่ยงที่อาจเกิดขึ้น	ทำให้เด็กเรียนมีความรู้ความเข้าใจเกี่ยวกับโรคเอดส์มากขึ้น	กองสาธารณสุข
๕	โครงการสัมพันธคีติครอบครัวมีสุข	เพื่อให้ประชาชนมีสุขภาพจิตที่ดี	กลุ่มประชาชนผู้เข้าร่วมโครงการประมาณ ๕๐ ครอบครัว	๓๐,๐๐๐	๓๐,๐๐๐	๓๐,๐๐๐	๓๐,๐๐๐	๓๐,๐๐๐	ร้อยละของครัวเรือนภายในเขตเทศบาลมีสุขภาพจิตดีขึ้น	ประชาชนในเขตเทศบาลมีสุขภาพจิตดีขึ้น มีความสุข	กองสาธารณสุข

ที่	โครงการ	วัตถุประสงค์	เป้าหมาย (ผลผลิตของโครงการ)	งบประมาณและที่ผ่านมา					ตัวชี้วัด (KPI)	ผลที่คาดว่าจะได้รับ	หน่วยงาน รับผิดชอบหลัก
				๒๕๖๖ (บาท)	๒๕๖๗ (บาท)	๒๕๖๘ (บาท)	๒๕๖๙ (บาท)	๒๕๗๐ (บาท)			
๖	โครงการพัฒนาผลิตภัณฑ์ชุมชน รวมทั้งการพัฒนาบรรจุภัณฑ์ และส่งเสริมการตลาดผ่านช่องทาง ออนไลน์	๑. เพื่อพัฒนาสินค้าที่มีสิ่งบ่งชี้ทาง ภูมิศาสตร์ หรือ GI ให้เป็นสินค้า แปรรูปที่มีมูลค่าเพิ่มมากขึ้น รวมถึง การต่อยอดภูมิปัญญาท้องถิ่น เพื่อ ให้สามารถคงอยู่และเผยแพร่อก ไปในวงกว้างมากขึ้น ๒. เพื่อให้กลุ่มเป้าหมายมีอาชีพ สามารถสร้างงานสร้างรายได้ กระตุ้นเศรษฐกิจฐานรากและสร้าง ความเข้มแข็งให้ชุมชนอย่างยั่งยืน ๓. เกิดผลิตภัณฑ์ชุมชน	๑. สินค้าที่มีสิ่งบ่งชี้ทางภูมิ ศาสตร์ หรือ GI เป็นสินค้าที่มี มูลค่าเพิ่มขึ้น และสามารถ เผยแพร่ออกไปสู่วงกว้างขึ้น ๒. สามารถสร้างงานสร้าง อาชีพให้แก่ประชาชนใน ชุมชน มีฐานรากทางเศรษฐกิจ ของชุมชนที่เข้มแข็งยั่งยืน ๓. สร้างผลิตภัณฑ์รูปแบบใหม่ ในชุมชนเพิ่มขึ้น	๒๐๐,๐๐๐	๒๐๐,๐๐๐	๒๐๐,๐๐๐	๒๐๐,๐๐๐	๒๐๐,๐๐๐	๑. สินค้าบ่งชี้ทาง ภูมิศาสตร์เป็นที่รู้จัก เพิ่มขึ้นร้อยละ ๘๐ ๒. รายได้ของประชา ชนเพิ่มขึ้นร้อยละ ๖๐ ๓. มีผลิตภัณฑ์ใหม่ ของชุมชนเพิ่มขึ้น ๒ ผลิตภัณฑ์	๑. สินค้าบ่งชี้ทางภูมิ ศาสตร์เป็นที่รู้จัก ๒. รายได้ประชาชนใน ชุมชนเพิ่มขึ้น ๓. ชุมชนมีผลิตภัณฑ์ใหม่	กองสวัสดิการฯ
๗	โครงการศูนย์บริการช่างชุมชน โดยชุมชน เพื่อชุมชน	๑. เพื่อสร้างงานสร้างรายได้ใน ชุมชน ๒. เพื่อให้มีศูนย์บริการช่างชุมชน โดยชุมชน เพื่อชุมชน ๓. เพื่อให้เกิดการพัฒนาต่อยอด องค์ความรู้ รวมทั้งการเพิ่มโอกาส/ ช่องทางอาชีพ นำไปสู่การกระจาย รายได้แก่ชุมชน	๑. สามารถสร้างงานสร้างราย ได้ในชุมชน ๒. มีศูนย์บริการช่างชุมชน โดย ประชาชนในชุมชน และเพื่อ ทุกคนในชุมชน ๓. เกิดการต่อยอดองค์ความรู้ และเพิ่มโอกาส ช่องทางอาชีพ	๑๒๐,๐๐๐	๑๒๐,๐๐๐	๑๒๐,๐๐๐	๑๒๐,๐๐๐	๑๒๐,๐๐๐	๑. มีการสร้างงาน สร้างรายได้เพิ่มขึ้น ร้อยละ ๘๐ ๒. เกิดศูนย์บริการ ชุมชนจำนวน ๑ แห่ง ๓. สามารถพัฒนา องค์ความรู้ เพิ่ม โอกาสและช่องทาง อาชีพ ร้อยละ ๘๐	๑. เกิดการสร้างงานสร้าง อาชีพในชุมชน ๒. เกิดศูนย์บริการชุมชน ๓. เกิดการพัฒนาองค์ ความรู้ เพิ่มโอกาสและ ช่องทางอาชีพ ร้อยละ ๘๐	กองสวัสดิการฯ
๘	โครงการเยี่ยมบ้านผู้สูงอายุ ผู้พิการ ผู้ด้อยโอกาส และคนไร้ที่พึ่ง	เพื่อสำรวจ เยี่ยมเยียน เป็นขวัญ และกำลังใจให้ผู้สูงอายุ ผู้พิการ ผู้ด้อยโอกาส และคนไร้ที่พึ่ง	ออกหน่วยเยี่ยมบ้านผู้สูงอายุ ผู้พิการ ผู้ด้อยโอกาส และ คนไร้ที่พึ่ง ภายในเขตเทศบาล ตำบลต้นหมยมัส	๕๐,๐๐๐	๕๐,๐๐๐	๕๐,๐๐๐	๕๐,๐๐๐	๕๐,๐๐๐	ดำเนินการออกเยี่ยม ผู้สูงอายุ ผู้พิการ ผู้ด้อยโอกาส และ คนไร้ที่พึ่ง ภายในเขต เทศบาลฯ	กลุ่มเป้าหมายมีสุขภาพจิตดี มีกำลังใจในการดำรงชีวิต	กองสวัสดิการฯ

ที่	โครงการ	วัตถุประสงค์	เป้าหมาย (ผลผลิตของโครงการ)	งบประมาณและที่ผ่านมา					ตัวชี้วัด (KPI)	ผลที่คาดว่าจะ จะได้รับ	หน่วยงาน รับผิดชอบหลัก
				๒๕๖๖ (บาท)	๒๕๖๗ (บาท)	๒๕๖๘ (บาท)	๒๕๖๙ (บาท)	๒๕๗๐ (บาท)			
๙	โครงการขับเคลื่อนผู้นำสร้าง พลังแผ่นดินเอาชนะยาเสพติด ในชุมชน	เพื่อปลูกจิตสำนึกให้ผู้นำใน ชุมชนต่อต้านภัยจาก ยาเสพติดในชุมชน	ผู้นำชุมชนและประชาชน เข้าร่วมโครงการทั้ง ๗ ชุมชน	๒๐,๐๐๐	๒๐,๐๐๐	๒๐,๐๐๐	๒๐,๐๐๐	๒๐,๐๐๐	ปัญหายาเสพติด ได้รับการแก้ไข ไปในทิศทางที่ ดีขึ้น	ผู้นำได้ตระหนักถึงโทษ ภัยของยาเสพติดและ ต่อต้านไม่ยุ่งเกี่ยวกับ ยาเสพติด	กองสวัสดิการ ฯ
๑๐	โครงการบำบัดฟื้นฟูผู้เสพยา เสพติด	เพื่อบำบัดรักษาผู้เสพยา เสพติดให้สามารถลด ละ เลิก และไม่ยุ่งเกี่ยวกับ ยาเสพติด	ประชาชนผู้เข้าร่วม ประมาณ ๓๐ คน	๒๐,๐๐๐	๒๐,๐๐๐	๒๐,๐๐๐	๒๐,๐๐๐	๒๐,๐๐๐	ปัญหายาเสพติด ในเยาวชนได้รับ การแก้ไขในทิศ ทางที่ดีขึ้น	ป้องกันการแพร่ระบาด ของยาเสพติดในชุมชน ให้ลดลงและหมดไปใน ที่สุด	กองสวัสดิการ ฯ
๑๑	โครงการส่งเสริมอาชีพแก่ ผู้ผ่านการบำบัดยาเสพติด	เพื่อให้ผู้เสพยาเสพติดที่ ผ่านการบำบัดมีอาชีพเสริม และใช้เวลาว่างให้เกิด ประโยชน์	ประชาชนและผู้สนใจเข้าร่วม โครงการประมาณ ๕๐ คน	๒๐,๐๐๐	๒๐,๐๐๐	๒๐,๐๐๐	๒๐,๐๐๐	๒๐,๐๐๐	เยาวชนมีส่วน ในการแก้ปัญหา ยาเสพติดเพิ่ม ขึ้นไม่น้อยกว่า ร้อยละ ๕๐	ผู้เข้าร่วมโครงการที่ผ่าน การบำบัดยาเสพติดมี อาชีพเสริมสามารถใช้ เวลาว่างให้เกิดประโยชน์	กองสวัสดิการ ฯ
รวม	๑๑ โครงการ	-	-	๖๐,๐๐๐	๖๐,๐๐๐	๖๐,๐๐๐	๖๐,๐๐๐	๖๐,๐๐๐	-	-	-

รายละเอียดโครงการพัฒนา  
แผนพัฒนาท้องถิ่น (พ.ศ.๒๕๖๖-๒๕๗๐)  
เทศบาลตำบลต้นหมิง อําเภอระแงะ จังหวัดนราธิวาส

ก. ยุทธศาสตร์จังหวัดที่ ๒ ลดความเหลื่อมล้ำ พัฒนาและเสริมสร้างคุณภาพชีวิตประชาชนบนพื้นฐานหลักปรัชญาของเศรษฐกิจพอเพียง

ข. ยุทธศาสตร์การพัฒนาขององค์การบริหารส่วนท้องถิ่นในเขตจังหวัดที่ ๒ ด้านงานส่งเสริมคุณภาพชีวิต

๒. ยุทธศาสตร์การพัฒนาด้านงานส่งเสริมคุณภาพชีวิต

๒.๕ แผนงานการศาสนา วัฒนธรรม และนันทนาการ

ที่	โครงการ	วัตถุประสงค์	เป้าหมาย (ผลผลิตของโครงการ)	งบประมาณและที่ผ่านมา					ตัวชี้วัด (KPI)	ผลที่คาดว่าจะ ได้รับ	หน่วยงาน รับผิดชอบหลัก
				๒๕๖๖ (บาท)	๒๕๖๗ (บาท)	๒๕๖๘ (บาท)	๒๕๖๙ (บาท)	๒๕๗๐ (บาท)			
๑	โครงการจัดกิจกรรมแข่งขันกีฬา	๑ เพื่อส่งเสริมการออกกำลังกายและการกีฬา ๒ เพื่อให้เกิดความรักสามัคคีและความปรองดองในหมู่คณะ	ด้านปริมาณ ๑ กีฬาฟุตบอลชาย ๒ กีฬาวอลเลย์บอล ด้านคุณภาพ ๑ ประชาชนและเยาวชนรักการออกกำลังกาย และการกีฬา ๒ ประชาชนและเยาวชนเกิดความรักสามัคคีและความปรองดองในหมู่คณะ	๕๐,๐๐๐	๕๐,๐๐๐	๕๐,๐๐๐	๕๐,๐๐๐	๕๐,๐๐๐	๑ ประชาชนและเยาวชนทุกคนรักการออกกำลังกาย การกีฬา ๒ ประชาชนและเยาวชนทุกคนเกิดความรักสามัคคี ปรองดองในหมู่คณะ	๑ ประชาชนและเยาวชนรักการออกกำลังกาย และการกีฬา เกิดความรักสามัคคี และความปรองดองในหมู่คณะ	กองการศึกษา
๒	โครงการฝึกอบรมทักษะด้านกีฬา	เพื่อพัฒนาทักษะทางด้านกีฬาของกลุ่มเด็กและเยาวชน	สามารถพัฒนาทักษะทางด้านกีฬาของเด็กและเยาวชนเพิ่มขึ้น และใช้เวลาว่างให้เป็นประโยชน์	๒๐,๐๐๐	๒๐,๐๐๐	๒๐,๐๐๐	๒๐,๐๐๐	๒๐,๐๐๐	ผู้เข้าร่วมโครงการร้อยละ ๘๐ มีความพึงพอใจในการดำเนินงานตามโครงการในระดับดี	เด็กและเยาวชนมีทักษะทางด้านกีฬาเพิ่มขึ้น และใช้เวลาว่างให้เป็นประโยชน์	กองการศึกษา
รวม	๒ โครงการ	-	-	๗๐,๐๐๐	๗๐,๐๐๐	๗๐,๐๐๐	๗๐,๐๐๐	๗๐,๐๐๐	-	-	-

## รายละเอียดโครงการพัฒนา

แผนพัฒนาท้องถิ่น (พ.ศ.๒๕๖๖-๒๕๗๐)

เทศบาลตำบลกันตังหมื่น อำเภอระแงะ จังหวัดนราธิวาส

ก. ยุทธศาสตร์จังหวัดที่ ๒ ลดความเหลื่อมล้ำ พัฒนาและเสริมสร้างคุณภาพชีวิตประชาชนบนพื้นฐานหลักปรัชญาของเศรษฐกิจพอเพียง

ข. ยุทธศาสตร์การพัฒนาขององค์กรปกครองส่วนท้องถิ่นในเขตจังหวัดที่ ๒ ด้านงานส่งเสริมคุณภาพชีวิต

๒. ยุทธศาสตร์การพัฒนาด้านงานส่งเสริมคุณภาพชีวิต

๒.๖ แผนงานอุตสาหกรรมและการโยธา

ที่	โครงการ	วัตถุประสงค์	เป้าหมาย (ผลผลิตของโครงการ)	งบประมาณและที่ผ่านมา					ตัวชี้วัด (KPI)	ผลที่คาดว่าจะได้รับ	หน่วยงาน รับผิดชอบหลัก
				๒๕๖๖ (บาท)	๒๕๖๗ (บาท)	๒๕๖๘ (บาท)	๒๕๖๙ (บาท)	๒๕๗๐ (บาท)			
๑	โครงการปรับปรุง - ต่อเติมศูนย์พัฒนาเด็กเล็ก	เพื่อปรับปรุงต่อเติมอาคารเรียน ศูนย์พัฒนาเด็กเล็ก	หน้าต่างบานเลื่อน เหล็กตัด (ประตูและหน้าต่าง)	๒๓๖,๐๐๐	๒๓๖,๐๐๐	๒๓๖,๐๐๐	๒๓๖,๐๐๐	๒๓๖,๐๐๐	อาคารศูนย์พัฒนา เด็กเล็กจำนวน ๑ หลัง	ทำให้อาคารศูนย์พัฒนาเด็ก เล็กมีสภาพคงทนและมี ประสิทธิภาพใช้งานได้ดีกว่า	กองการศึกษา
๒	โครงการก่อสร้างทางเดิน แบบมีหลังคาศูนย์พัฒนา เด็กเล็ก	เพื่อป้องกันไม่ให้เด็กเปียกฝน ช่วงที่ผู้ปกครองรับส่งเด็ก	ทางเดินแบบมีหลังคาศูนย์ พัฒนาเด็กเล็ก	๖๐๗,๐๐๐	๖๐๗,๐๐๐	๖๐๗,๐๐๐	๖๐๗,๐๐๐	๖๐๗,๐๐๐	ทางเดินแบบมี หลังคา	ทำให้ผู้ปกครองและเด็กไม่ เปียกฝนในช่วงเวลาที่มา รับ-ส่ง	กองการศึกษา
๓	โครงการห้องเรียนสไลด์เด็กไทย เบิกบาน	เพื่อปรับปรุงสภาพแวดล้อมภายใน และภายนอกห้องเรียน	๑. ทาสีรั้ว ๒. ทาสีอาคาร ๓. ปรับปรุงพื้นสนามเด็กเล่น เป็นพื้นยาง	๑๔๗,๐๐๐	๑๔๗,๐๐๐	๑๔๗,๐๐๐	๑๔๗,๐๐๐	๑๔๗,๐๐๐	มีสภาพแวดล้อมที่ เอื้อต่อการเรียนรู้	มีบรรยากาศสภาพและ สภาพแวดล้อมเอื้อต่อ การเรียนรู้	กองการศึกษา
๔	โครงการปรับปรุงอาคาร ศูนย์วิทยาศาสตร์การกีฬา	๑. เพื่อปรับปรุงพื้น ๒. เพื่อปรับปรุงฝ้าเพดาน	ศูนย์วิทยาศาสตร์ การกีฬา	๔๔๗,๐๘๖	๔๔๗,๐๘๖	๔๔๗,๐๘๖	๔๔๗,๐๘๖	๔๔๗,๐๘๖	ปรับปรุงพื้นและฝ้า กระเบื้อง ๑ โครงการ	ประชาชนที่มาใช้บริการ ได้รับความสะดวก สบายมากขึ้น	กองการศึกษา
๕	โครงการปรับปรุงอาคาร ศูนย์วิทยาศาสตร์การกีฬา	๑. เพื่อปรับปรุงประตูและหน้าต่าง ๒. เพื่อติดเหล็กตัด ๓. เพื่อซ่อมแซมป้ายชื่อและอาคาร	ศูนย์วิทยาศาสตร์ การกีฬา	๓๕๗,๕๐๐	๓๕๗,๕๐๐	๓๕๗,๕๐๐	๓๕๗,๕๐๐	๓๕๗,๕๐๐	ปรับปรุงประตู- หน้าต่าง ติดเหล็ก และซ่อมแซมป้ายชื่อ อาคาร ๑ โครงการ	ประชาชนที่มาใช้บริการ ได้รับความสะดวก สบายมากขึ้น	กองการศึกษา
๖	โครงการปรับปรุงอาคาร ศูนย์วิทยาศาสตร์การกีฬา	๑. เพื่อก่อสร้างห้องน้ำ	ศูนย์วิทยาศาสตร์ การกีฬา	๑๑๐,๐๐๐	๑๑๐,๐๐๐	๑๑๐,๐๐๐	๑๑๐,๐๐๐	๑๑๐,๐๐๐	ก่อสร้างห้องน้ำ จำนวน ๑ หลัง	ประชาชนที่มาใช้บริการ ได้รับความสะดวก สบายมากขึ้น	กองการศึกษา
รวม	๖ โครงการ	-	-	๒,๐๐๔,๕๘๖	๒,๐๐๔,๕๘๖	๒,๐๐๔,๕๘๖	๒,๐๐๔,๕๘๖	๒,๐๐๔,๕๘๖	-	-	-

รายละเอียดโครงการพัฒนา  
แผนพัฒนาท้องถิ่น (พ.ศ.๒๕๖๖-๒๕๗๐)  
เทศบาลตำบลคันทรอยมัต อำเภอรณังะ จังหวัดนราธิวาส

ก. ยุทธศาสตร์จังหวัดที่ ๒ ลดความเหลื่อมล้ำ พัฒนาและเสริมสร้างคุณภาพชีวิตประชาชนบนพื้นฐานหลักปรัชญาของเศรษฐกิจพอเพียง

ข. ยุทธศาสตร์การพัฒนาขององค์กรปกครองส่วนท้องถิ่นในเขตจังหวัดที่ ๒ ด้านงานส่งเสริมคุณภาพชีวิต

๒. ยุทธศาสตร์การพัฒนาด้านงานส่งเสริมคุณภาพชีวิต

๒.๗ แผนงานงบกลาง

ที่	โครงการ	วัตถุประสงค์	เป้าหมาย (ผลผลิตของโครงการ)	งบประมาณและที่ผ่านมา					ตัวชี้วัด (KPI)	ผลที่คาดว่าจะ ได้รับ	หน่วยงาน รับผิดชอบหลัก
				๒๕๖๖ (บาท)	๒๕๖๗ (บาท)	๒๕๖๘ (บาท)	๒๕๖๙ (บาท)	๒๕๗๐ (บาท)			
๑	โครงการจ่ายเบี้ยยังชีพผู้ป่วยโรคเอดส์	เพื่อจ่ายเป็นเงินยังชีพแก่ผู้ป่วยโรคเอดส์	ผู้ป่วยโรคเอดส์ จำนวน ๖ คน	๓๖,๐๐๐	๓๖,๐๐๐	๓๖,๐๐๐	๓๖,๐๐๐	๓๖,๐๐๐	ผู้ป่วยโรคเอดส์ได้รับเบี้ยยังชีพ	ผู้ป่วยโรคเอดส์ได้มีคุณภาพชีวิตที่ดีขึ้น	สำนักปลัดเทศบาล
๒	โครงการจ่ายเบี้ยความพิการให้แก่ผู้พิการ	เพื่อจ่ายเป็นเบี้ยความพิการ	ผู้พิการ จำนวน ๑๗๐ คน	๑,๙๒๐,๐๐๐	๑,๙๒๐,๐๐๐	๑,๙๒๐,๐๐๐	๑,๙๒๐,๐๐๐	๑,๙๒๐,๐๐๐	ผู้พิการได้รับเบี้ยยังชีพ	ผู้พิการได้มีคุณภาพชีวิตที่ดีขึ้น	สำนักปลัดเทศบาล
๓	โครงการจ่ายเบี้ยยังชีพผู้สูงอายุ	เพื่อจ่ายเป็นเบี้ยยังชีพผู้สูงอายุ	ผู้สูงอายุ จำนวน ๙๕๐ คน	๗,๘๐๑,๘๐๐	๗,๘๐๑,๘๐๐	๗,๘๐๑,๘๐๐	๗,๘๐๑,๘๐๐	๗,๘๐๑,๘๐๐	ผู้สูงอายุได้รับเบี้ยยังชีพ	ผู้สูงอายุมีคุณภาพชีวิตที่ดีขึ้น	สำนักปลัดเทศบาล
๔	โครงการสมทบกองทุนหลักประกันสุขภาพ	เพื่อพัฒนาคุณภาพชีวิตของประชาชนในเขตเทศบาล	ประชาชนภายในเขตเทศบาล	๑๖๗,๑๕๓	๑๖๖,๕๖๘	๑๖๖,๕๖๘	๑๖๖,๕๖๘	๑๖๖,๕๖๘	ประชาชนได้รับความช่วยเหลือด้านหลักประกันสุขภาพทั่วถึง	ประชาชนในเขตเทศบาลมีสุขภาพอนามัยที่ดีขึ้น	กองสาธารณสุข
รวม	๔ โครงการ	-	-	๙,๙๒๔,๙๕๓	๙,๙๒๔,๓๖๘	๙,๙๒๔,๓๖๘	๙,๙๒๔,๓๖๘	๙,๙๒๔,๓๖๘	-	-	-

รายละเอียดโครงการพัฒนา  
 แผนพัฒนาท้องถิ่น (พ.ศ.๒๕๖๖-๒๕๗๐)  
 เทศบาลตำบลต้นหมิงมัส อำเภอรอนงะ จังหวัดนราธิวาส

- ก. ยุทธศาสตร์จังหวัดที่ ๔ เสริมสร้างสันติสุขและความมั่นคงภายในพื้นที่แบบมีส่วนร่วม อย่างเข้าใจ เข้าถึงและพัฒนา
- ข. ยุทธศาสตร์การพัฒนาขององค์กรปกครองส่วนท้องถิ่นในเขตจังหวัดที่ ๓ ด้านการจัดระเบียบชุมชน/สังคม และการรักษาความสงบเรียบร้อย
- ๓.ยุทธศาสตร์การพัฒนาด้านการจัดระเบียบชุมชน/สังคม และการรักษาความสงบเรียบร้อย
- ๓.๑ แผนงานการรักษาความสงบภายใน

ที่	โครงการ	วัตถุประสงค์	เป้าหมาย (ผลผลิตของโครงการ)	งบประมาณและที่ผ่านมา					ตัวชี้วัด (KPI)	ผลที่คาดว่าจะได้รับ	หน่วยงาน รับผิดชอบหลัก
				๒๕๖๖ (บาท)	๒๕๖๗ (บาท)	๒๕๖๘ (บาท)	๒๕๖๙ (บาท)	๒๕๗๐ (บาท)			
๑	โครงการป้องกันและแก้ไขอุบัติเหตุทางถนนในช่วงเทศกาลและวันสำคัญต่าง ๆ	เพื่อลดและป้องกันอุบัติเหตุทางถนนในช่วงเทศกาลต่าง ๆ	สามารถลดและป้องกันอุบัติเหตุทางถนนในช่วงเทศกาลต่าง ๆ	๑๐๐,๐๐๐	๑๐๐,๐๐๐	๑๐๐,๐๐๐	๑๐๐,๐๐๐	๑๐๐,๐๐๐	จำนวนอุบัติเหตุทางถนนในช่วงเทศกาลต่าง ๆ ลดลง	ทำให้ประชาชนที่ใช้รถใช้ถนน มีความระมัดระวังและปลอดภัยมากยิ่งขึ้นในการขับขี่รถยนต์บนถนน	สำนักปลัดเทศบาล
๒	โครงการฝึกอบรมทบทวน อปพร.	เพื่อเตรียมพร้อมให้กับ อปพร. ในเขตเทศบาล	อปพร. ได้รับการฝึกทบทวนองค์ความรู้อยู่เสมอ	๒๐๐,๐๐๐	๒๐๐,๐๐๐	๒๐๐,๐๐๐	๒๐๐,๐๐๐	๒๐๐,๐๐๐	อปพร.ได้รับความรู้เพิ่มขึ้น	ทำให้ อปพร. มีความชำนาญและมีความรู้เพิ่มขึ้นในบทบาทหน้าที่ของ อปพร.	สำนักปลัดเทศบาล
๓	โครงการฝึกซ้อมแผนป้องกันและบรรเทาสาธารณภัยให้แก่ส่วนราชการ และเอกชน	เพื่อเป็นการเตรียมความพร้อมในการป้องกันและบรรเทาสาธารณภัยเบื้องต้น	หน่วยงานเอกชนและภาครัฐภายในเขตเทศบาล	๑๐,๐๐๐	๑๐,๐๐๐	๑๐,๐๐๐	๑๐,๐๐๐	๑๐,๐๐๐	หน่วยงานเอกชนและภาครัฐมีความรู้เพิ่มขึ้น	หน่วยงานเอกชนและภาครัฐสามารถนำความรู้ไปประยุกต์ใช้ได้อย่างมีประสิทธิภาพ	สำนักปลัดเทศบาล
๔	โครงการป้องกันและบรรเทาความเดือดร้อนของประชาชนที่เกิดจากสาธารณภัย	เพื่อบรรเทาความเดือดร้อนเบื้องต้นให้กับประชาชน	ประชาชนที่ได้รับผลกระทบจากสาธารณภัยได้รับความช่วยเหลือ	๕๐,๐๐๐	๕๐,๐๐๐	๕๐,๐๐๐	๕๐,๐๐๐	๕๐,๐๐๐	ครัวเรือนผู้ประสบภัยได้รับการช่วยเหลือทุกครัวเรือน	ประชาชนได้รับความช่วยเหลือรวดเร็วขึ้น	สำนักปลัดเทศบาล
๕	โครงการจัดฝึกอบรมชุดปฏิบัติการจิตอาสาภัยพิบัติ	เพื่อเพิ่มประสิทธิภาพในการให้ความช่วยเหลือประชาชน	จิตอาสาภัยพิบัติสามารถมีประสิทธิภาพในการให้ความช่วยเหลือประชาชน	๒๐๐,๐๐๐	๒๐๐,๐๐๐	๒๐๐,๐๐๐	๒๐๐,๐๐๐	๒๐๐,๐๐๐	จิตอาสาภัยพิบัติมีความรู้ความเข้าใจในการช่วยเหลือประชาชนเพิ่มขึ้นร้อยละ ๘๐	ประสิทธิภาพในการให้ความช่วยเหลือประชาชนเพิ่มขึ้น	สำนักปลัดเทศบาล

ที่	โครงการ	วัตถุประสงค์	เป้าหมาย (ผลผลิตของโครงการ)	งบประมาณและที่ผ่านมา					ตัวชี้วัด (KPI)	ผลที่คาดว่าจะได้รับ	หน่วยงาน รับผิดชอบหลัก
				๒๕๖๖ (บาท)	๒๕๖๗ (บาท)	๒๕๖๘ (บาท)	๒๕๖๙ (บาท)	๒๕๗๐ (บาท)			
๖	โครงการจัดฝึกหบทวนชุดปฏิบัติการจิตอาสาภัยพิบัติ	เพื่อเพิ่มประสิทธิภาพในการให้ความช่วยเหลือประชาชน	จิตอาสาภัยพิบัติได้รับการฝึกหบทวนองค์ความรู้อยู่เสมอ	๑๐๐,๐๐๐	๑๐๐,๐๐๐	๑๐๐,๐๐๐	๑๐๐,๐๐๐	๑๐๐,๐๐๐	จิตอาสาภัยพิบัติได้รับความรู้เพิ่มขึ้น	ทำให้ช่วยเหลือประชาชนในช่วงที่เกิดภัยพิบัติอย่างรวดเร็วและมีประสิทธิภาพมากยิ่งขึ้น	สำนักปลัด ฯ
๗	โครงการตีเส้นและเครื่องหมายจราจรบนพื้นถนน	เพื่อจัดระบบจราจรในเขตเทศบาล	ดำเนินการตีเส้นและเครื่องหมายจราจรบนพื้นถนน	๑,๐๐๐,๐๐๐	๑,๐๐๐,๐๐๐	๑,๐๐๐,๐๐๐	๑,๐๐๐,๐๐๐	๑,๐๐๐,๐๐๐	ดำเนินการตีเส้นและเครื่องหมายจราจรบนพื้นถนนแล้วเสร็จ	เกิดความปลอดภัยในการใช้รถใช้ถนน	สำนักปลัด เทศบาล
๘	โครงการจัดซื้อสัญญาณไฟควบคุมการจราจรในเขตเทศบาล	เพื่อลดการเกิดอุบัติเหตุบนท้องถนน	ดำเนินการติดตั้งสัญญาณไฟควบคุมการจราจร	๒,๐๐๐,๐๐๐	๒,๐๐๐,๐๐๐	๒,๐๐๐,๐๐๐	๒,๐๐๐,๐๐๐	๒,๐๐๐,๐๐๐	ดำเนินการติดตั้งสัญญาณไฟควบคุมการจราจรแล้วเสร็จ	ทำให้การสัญจรไปมาบนท้องถนนมีความปลอดภัยมากขึ้น	สำนักปลัด เทศบาล
๙	โครงการจัดระเบียบร้านค้าแผงลอยในเขตเทศบาล	เพื่อจัดระเบียบร้านค้าแผงลอยทางถนนสายหลักในเขตเทศบาล	ดำเนินการจัดระเบียบร้านค้าแผงลอยทางถนนสายหลักในเขตเทศบาล	๕๐,๐๐๐	๕๐,๐๐๐	๕๐,๐๐๐	๕๐,๐๐๐	๕๐,๐๐๐	ดำเนินการจัดระเบียบร้านค้าแผงลอยเป็นระเบียบเรียบร้อย	ทำให้การสัญจรไปมาบนท้องถนนมีความปลอดภัยมากขึ้น	สำนักปลัด เทศบาล
๑๐	โครงการจัดทำป้ายถนน	เพื่อให้ประชาชนได้รับความสะดวกรวดเร็วยิ่งขึ้น	ดำเนินการจัดทำป้ายถนนจำนวน ๓๐ ป้าย	๑๐๐,๐๐๐	๑๐๐,๐๐๐	๑๐๐,๐๐๐	๑๐๐,๐๐๐	๑๐๐,๐๐๐	ดำเนินการจัดทำป้ายถนนแล้วเสร็จ	ประชาชนเกิดความสะดวกในการสัญจร	สำนักปลัด เทศบาล
๑๑	โครงการจัดทำป้ายชื่อบอกทาง สнг. เทศบาล	เพื่อความสะดวกของประชาชนในการติดต่อราชการ	ดำเนินการจัดทำป้ายชื่อบอกทาง สнг. เทศบาล จำนวน ๒ ป้าย	๓๐,๐๐๐	๓๐,๐๐๐	๓๐,๐๐๐	๓๐,๐๐๐	๓๐,๐๐๐	ดำเนินการจัดทำป้ายชื่อบอกทาง สнг. เทศบาลแล้วเสร็จ	ประชาชนเกิดความสะดวกในการเดินทาง	สำนักปลัด เทศบาล
รวม	๑๑ โครงการ	-	-	๓,๕๑๐,๐๐๐	๓,๕๑๐,๐๐๐	๓,๕๑๐,๐๐๐	๓,๕๑๐,๐๐๐	๓,๕๑๐,๐๐๐	-	-	-

รายละเอียดโครงการพัฒนา  
แผนพัฒนาท้องถิ่น (พ.ศ.๒๕๖๖-๒๕๗๐)  
เทศบาลตำบลต้นหมยมัส อำเภอรณังงะ จังหวัดนราธิวาส

ก. ยุทธศาสตร์จังหวัดที่ ๔ เสริมสร้างสันติสุขและความมั่นคงภายในพื้นที่แบบมีส่วนร่วม อย่างเข้าใจ เข้าถึงและพัฒนา

ข. ยุทธศาสตร์การพัฒนาขององค์กรปกครองส่วนท้องถิ่นในเขตจังหวัดที่ ๓ ด้านการจัดระเบียบชุมชน/สังคม และการรักษาความสงบเรียบร้อย

๓. ยุทธศาสตร์พัฒนาด้านการจัดระเบียบชุมชน/สังคม และการรักษาความสงบเรียบร้อย

๓.๒ แผนงานสร้างความเข้มแข็งของชุมชน

ที่	โครงการ	วัตถุประสงค์	เป้าหมาย (ผลผลิตของโครงการ)	งบประมาณและที่ผ่านมา					ตัวชี้วัด (KPI)	ผลที่คาดว่าจะได้รับ	หน่วยงาน รับผิดชอบหลัก
				๒๕๖๖ (บาท)	๒๕๖๗ (บาท)	๒๕๖๘ (บาท)	๒๕๖๙ (บาท)	๒๕๗๐ (บาท)			
๑	โครงการส่งเสริมสิทธิเสรีภาพและความเท่าเทียมกันของมนุษย์	เพื่อให้ประชาชนในชุมชนเรียนรู้และเข้าใจถึงสิทธิเสรีภาพที่ตนเองพึงจะได้รับ	ประชาชนในเขตเทศบาลเข้าร่วมโครงการประมาณ ๕๐ คน	๒๐,๐๐๐	๒๐,๐๐๐	๒๐,๐๐๐	๒๐,๐๐๐	๒๐,๐๐๐	ประชาชนได้รับสิทธิที่พึงจะมีอย่างเท่าเทียมไม่น้อยกว่าร้อยละ ๕๐	ทำให้ประชาชนเข้าถึงสิทธิที่ตนเองพึงจะได้รับจากภาครัฐอย่างเท่าเทียมกันและเป็นธรรม	กองสวัสดิการฯ
๒	โครงการเยาวชนรักชุมชนจากปลายหญ้า จรดปลายฟ้าสู่ปลายใจ	ปลูกฝังให้เยาวชนเกิดจิตสำนึกในการรักชุมชน ดูแลชุมชน ปกป้องชุมชน	เยาวชนผู้ร่วมโครงการจำนวน ๒๐ คน	๒๐,๐๐๐	๒๐,๐๐๐	๒๐,๐๐๐	๒๐,๐๐๐	๒๐,๐๐๐	เยาวชนสามารถเป็นแกนนำที่ดีในชุมชน	เยาวชนมีจิตสำนึกที่ดี รักชุมชน ดูแลชุมชน ปกป้องชุมชน	กองสวัสดิการฯ
รวม	๒ โครงการ	-	-	๔๐,๐๐๐	๔๐,๐๐๐	๔๐,๐๐๐	๔๐,๐๐๐	๔๐,๐๐๐	-	-	-

## รายละเอียดโครงการพัฒนา

แผนพัฒนาท้องถิ่น (พ.ศ.๒๕๖๖-๒๕๗๐)

เทศบาลตำบลต้นหมงมัส อำเภอรณัง จังหวัดนราธิวาส

ก. ยุทธศาสตร์จังหวัดที่ ๒ ลดความเหลื่อมล้ำ พัฒนาและเสริมสร้างคุณภาพชีวิตประชาชนบนพื้นฐานหลักปรัชญาของเศรษฐกิจพอเพียง

ข. ยุทธศาสตร์การพัฒนาขององค์กรปกครองส่วนท้องถิ่นในเขตจังหวัดที่ ๔ ด้านการวางแผน การส่งเสริมการลงทุน พาณิชยกรรมและการท่องเที่ยว

๔. ยุทธศาสตร์การพัฒนาด้านการวางแผน การส่งเสริมการลงทุน พาณิชยกรรมและการท่องเที่ยว

## ๔.๑ แผนงานสร้างความเข้มแข็งของชุมชน

ที่	โครงการ	วัตถุประสงค์	เป้าหมาย (ผลผลิตของโครงการ)	งบประมาณและที่ผ่านมา					ตัวชี้วัด (KPI)	ผลที่คาดว่าจะได้รับ	หน่วยงาน รับผิดชอบหลัก
				๒๕๖๖ (บาท)	๒๕๖๗ (บาท)	๒๕๖๘ (บาท)	๒๕๖๙ (บาท)	๒๕๗๐ (บาท)			
๑	โครงการส่งเสริมครัวเรือน เข้มแข็งตามปรัชญาเศรษฐกิจ พอเพียง	เพื่อให้ครัวเรือนยากจน ตระหนักถึงสถานการณ์ที่ส่ง ผลกระทบต่อวิถีชีวิตของ คนไทยและการแก้ไขปัญหา ด้วยการพึ่งพาตนเอง	ประชาชนผู้เข้าร่วมโครงการ จากทั้งหมด ๗ ชุมชน	๒๐,๐๐๐	๒๐,๐๐๐	๒๐,๐๐๐	๒๐,๐๐๐	๒๐,๐๐๐	คุณภาพชีวิต ของประชาชน ได้รับการยก ระดับที่ดียิ่งขึ้น	ผู้เข้าร่วมโครงการ สามารถจัดทำแผนชีวิต เพื่อยกระดับรายได้โดย ใช้แนวคิดเศรษฐกิจพอ เพียง	กองสวัสดิการ ฯ
๒	โครงการฝึกอบรมและศึกษาดูงาน กลุ่มอาชีพเพื่อพัฒนาไปสู่วิสาหกิจ ชุมชน	เพื่อให้กลุ่มอาชีพสามารถยก ระดับเป็นกลุ่มอาชีพที่ เข้มแข็งและพัฒนาไปสู่ วิสาหกิจชุมชนได้	ประชาชนผู้เข้าร่วมโครงการ ฝึกอาชีพประมาณ ๕๐ คน	๓๐๐,๐๐๐	๓๐๐,๐๐๐	๓๐๐,๐๐๐	๓๐๐,๐๐๐	๓๐๐,๐๐๐	กลุ่มชุมชนได้รับ การฝึกอาชีพเพื่อ พึ่งพาตนเองได้ ไม่น้อยกว่าร้อยละ ๗๐	กลุ่มอาชีพเข้มแข็งพึ่งตนเอง ได้และสามารถพัฒนาไปสู่ วิสาหกิจชุมชน	กองสวัสดิการ ฯ
๓	โครงการส่งเสริมกลุ่มเศรษฐกิจ และสังคมในชุมชนโดยวิธีการ สหกรณ์	เพื่อให้กลุ่มอาชีพให้เข้มแข็ง โดยใช้หลักการสหกรณ์	กลุ่มองค์กรต่างๆ จำนวน ๕๐ คน	๒๐,๐๐๐	๒๐,๐๐๐	๒๐,๐๐๐	๒๐,๐๐๐	๒๐,๐๐๐	กลุ่มเศรษฐกิจชุมชน มีความเข้มแข็ง พึ่งพาตนเองได้	กลุ่มอาชีพมีความเข้มแข็งโดย ใช้หลักการสหกรณ์ในการ บริหารจัดการกลุ่ม	กองสวัสดิการ ฯ
๔	โครงการส่งเสริมการพัฒนาด้าน การตลาดและกลุ่มอาชีพ (ส่งเสริมการตลาด)	เพื่อให้กลุ่มอาชีพมีความรู้ ความเข้าใจระบบการตลาด ในยุคดิจิทัล	สมาชิกกลุ่มอาชีพ ๓๐ คน	๒๐,๐๐๐	๒๐,๐๐๐	๒๐,๐๐๐	๒๐,๐๐๐	๒๐,๐๐๐	ยอดขายสินค้าเพิ่ม ขึ้นร้อยละ ๒๐	กลุ่มอาชีพมีรายได้มากขึ้น และสามารถเพิ่มช่องทาง การตลาด	กองสวัสดิการ ฯ
๕	โครงการชุมชนเศรษฐกิจพอเพียง ต้นแบบ	เพื่อให้ชุมชนมีระบบบริหาร จัดการชุมชนโดยใช้หลัก ปรัชญาเศรษฐกิจพอเพียง	ประชาชนผู้เข้าร่วมโครงการ จำนวน ๓๐ คน	๒๐,๐๐๐	๒๐,๐๐๐	๒๐,๐๐๐	๒๐,๐๐๐	๒๐,๐๐๐	คุณภาพชีวิตของ ประชาชนได้รับการ ยกระดับที่ดียิ่งขึ้น	ชุมชนเข้มแข็งพึ่งพาตนเองได้ และสามารถเป็นแบบอย่าง ของชุมชนได้	กองสวัสดิการ ฯ

ที่	โครงการ	วัตถุประสงค์	เป้าหมาย (ผลผลิตของโครงการ)	งบประมาณและที่ผ่านมา					ตัวชี้วัด (KPI)	ผลที่คาดว่าจะได้รับ	หน่วยงาน รับผิดชอบหลัก
				๒๕๖๖ (บาท)	๒๕๖๗ (บาท)	๒๕๖๘ (บาท)	๒๕๖๙ (บาท)	๒๕๗๐ (บาท)			
๖	โครงการ "ตามรอยพ่อ" วิถีการ เรียนรู้สู่เยาวชน	เพื่อปลูกฝังเยาวชนให้ดำเนิน ชีวิตอยู่บนพื้นฐานของหลัก ปรัชญาเศรษฐกิจพอเพียง	เยาวชนผู้ร่วมโครงการ จำนวน ๓๐ คน	๒๐,๐๐๐	๒๐,๐๐๐	๒๐,๐๐๐	๒๐,๐๐๐	๒๐,๐๐๐	การดำเนินชีวิต ของเยาวชนได้รับ การยกระดับที่ดี ยิ่งขึ้น	เยาวชนปรับเปลี่ยนแนวทาง การดำเนินชีวิตให้อยู่บน พื้นฐานของปรัชญาเศรษฐกิจ พอเพียง	กองสวัสดิการ ฯ
รวม	๖ โครงการ	-	-	๔๐๐,๐๐๐	๔๐๐,๐๐๐	๔๐๐,๐๐๐	๔๐๐,๐๐๐	๔๐๐,๐๐๐	-	-	-

รายละเอียดโครงการพัฒนา  
แผนพัฒนาท้องถิ่น (พ.ศ.๒๕๖๖-๒๕๗๐)  
เทศบาลตำบลต้นหมิงมัส อำเภอร่องแงะ จังหวัดนครราชสีมา

- ก. ยุทธศาสตร์จังหวัดที่ ๒ ลดความเหลื่อมล้ำ พัฒนาและเสริมสร้างคุณภาพชีวิตประชาชนบนพื้นฐานหลักปรัชญาของเศรษฐกิจพอเพียง  
ข. ยุทธศาสตร์การพัฒนาขององค์กรปกครองส่วนท้องถิ่นในเขตจังหวัดที่ ๔ ด้านการวางแผน การส่งเสริมการลงทุน พาณิชยกรรมและการท่องเที่ยว  
๔. ยุทธศาสตร์การพัฒนาด้านการวางแผน การส่งเสริมการลงทุน พาณิชยกรรมและการท่องเที่ยว

## ๔.๒ แผนงานอุตสาหกรรมและการโยธา

ที่	โครงการ	วัตถุประสงค์	เป้าหมาย (ผลผลิตของโครงการ)	งบประมาณและที่ผ่านมา					ตัวชี้วัด (KPI)	ผลที่คาดว่าจะได้รับ	หน่วยงาน รับผิดชอบหลัก
				๒๕๖๖ (บาท)	๒๕๖๗ (บาท)	๒๕๖๘ (บาท)	๒๕๖๙ (บาท)	๒๕๗๐ (บาท)			
๑	โครงการก่อสร้างห้องน้ำ สาธารณะภายในสวนวัชระ อุทยาน	เพื่อให้บริการแก่ประชาชน ที่เข้ามาพักผ่อน	ก่อสร้างห้องน้ำสวน สาธารณะวัชระอุทยาน	๕๐๐,๐๐๐	๕๐๐,๐๐๐	๕๐๐,๐๐๐	๕๐๐,๐๐๐	๕๐๐,๐๐๐	ดำเนินการก่อสร้าง ห้องน้ำสวนสาธารณะ แล้วเสร็จ	ประชาชนได้รับความสะดวก และเป็นกิจจะลักษณะ	สำนักปลัดฯ
รวม	๑ โครงการ	-	-	๕๐๐,๐๐๐	๕๐๐,๐๐๐	๕๐๐,๐๐๐	๕๐๐,๐๐๐	๕๐๐,๐๐๐	-	-	-

รายละเอียดโครงการพัฒนา  
 แผนพัฒนาท้องถิ่น (พ.ศ.๒๕๖๖-๒๕๗๐)  
 เทศบาลตำบลคันทรอยมัส อำเภอร่องแงะ จังหวัดนครราชสีมา

ก. ยุทธศาสตร์จังหวัดที่ ๒ ลดความเหลื่อมล้ำ พัฒนาและเสริมสร้างคุณภาพชีวิตประชาชนบนพื้นฐานหลักปรัชญาของเศรษฐกิจพอเพียง

ข. ยุทธศาสตร์การพัฒนาขององค์กรปกครองส่วนท้องถิ่นในเขตจังหวัดที่ ๔ ด้านการวางแผน การส่งเสริมการลงทุน พาณิชยกรรมและการท่องเที่ยว

๔. ยุทธศาสตร์การพัฒนาด้านการวางแผน การส่งเสริมการลงทุน พาณิชยกรรมและการท่องเที่ยว

๔.๓ แผนงานบกลาง

ที่	โครงการ	วัตถุประสงค์	เป้าหมาย (ผลผลิตของโครงการ)	งบประมาณและที่ผ่านมา					ตัวชี้วัด (KPI)	ผลที่คาดว่าจะได้รับ	หน่วยงาน รับผิดชอบหลัก
				๒๕๖๖ (บาท)	๒๕๖๗ (บาท)	๒๕๖๘ (บาท)	๒๕๖๙ (บาท)	๒๕๗๐ (บาท)			
๑	โครงการสมทบกองทุนสวัสดิ- การชุมชนสังจะวันละบาท	เพื่อจัดเป็นสวัสดิการให้แก่ สมาชิกของกองทุน	ประชาชนเข้าร่วมโครงการ จำนวน ๑๐๐ คน	๔๐,๐๐๐	๔๐,๐๐๐	๔๐,๐๐๐	๔๐,๐๐๐	๔๐,๐๐๐	สมาชิกผู้ร่วม โครงการได้รับ สนับสนุนด้าน สวัสดิการชุมชน เพิ่มขึ้น	ทำให้กลุ่มมีเงินกองทุน หมุนเวียนเพิ่มขึ้นและ สามารถนำมาจัดการด้าน สวัสดิการได้หลากหลาย และครอบคลุมยิ่งขึ้น	สำนักปลัดฯ
รวม	๑ โครงการ	-	-	๔๐,๐๐๐	๔๐,๐๐๐	๔๐,๐๐๐	๔๐,๐๐๐	๔๐,๐๐๐	-	-	-

รายละเอียดโครงการพัฒนา  
แผนพัฒนาท้องถิ่น (พ.ศ.๒๕๖๖-๒๕๗๐)

เทศบาลตำบลคันทรอยมัส อำเภอระแงะ จังหวัดนราธิวาส

- ก. ยุทธศาสตร์จังหวัดที่ ๓ จัดการทรัพยากรธรรมชาติและสิ่งแวดล้อมอย่างยั่งยืนและมีสิ่งแวดล้อมที่ดี  
ข. ยุทธศาสตร์การพัฒนาขององค์กรปกครองส่วนท้องถิ่นในเขตจังหวัดที่ ๕ ด้านการบริหารจัดการและอนุรักษ์ทรัพยากรธรรมชาติและสิ่งแวดล้อม  
๕. ยุทธศาสตร์พัฒนาด้านการบริหารจัดการและอนุรักษ์ทรัพยากรธรรมชาติและสิ่งแวดล้อม

๕.๑ แผนงานเคหะและชุมชน

ที่	โครงการ	วัตถุประสงค์	เป้าหมาย (ผลผลิตของโครงการ)	งบประมาณและที่ผ่านมา					ตัวชี้วัด (KPI)	ผลที่คาดว่าจะได้รับ	หน่วยงาน รับผิดชอบหลัก
				๒๕๖๖ (บาท)	๒๕๖๗ (บาท)	๒๕๖๘ (บาท)	๒๕๖๙ (บาท)	๒๕๗๐ (บาท)			
๑	โครงการติดตั้งบ่อบำบัดภายใน โรงฆ่าสัตว์	เพื่อบำบัดน้ำเสียก่อนปล่อยลง สู่คูระบายน้ำ เพื่อสิ่งแวดล้อมที่ดี	ติดตั้งบ่อบำบัดภายใน โรงฆ่าสัตว์	๓๐๙,๐๐๐	๓๐๙,๐๐๐	๓๐๙,๐๐๐	๓๐๙,๐๐๐	๓๐๙,๐๐๐	ติดตั้งบ่อบำบัด แล้วเสร็จ	น้ำที่ปล่อยลงสู่ธรรมชาติ ไม่มีสารเคมีหรือสิ่ง ปนเปื้อน	กองสาธารณสุขฯ
๒	โครงการฝึกอบรมอาสาสมัคร ท้องถิ่นรักษ์โลก (อถล.)	เพื่อปลูกฝังและสร้างจิตใต้ สำนึกในการมีส่วนร่วมใน การรักษาความสะอาดและ อนุรักษ์ทรัพยากรธรรมชาติ	ประชาชนผู้สนใจเข้าร่วม โครงการประมาณ ๑๐๐ คน/เดือน	๓๐,๐๐๐	๓๐,๐๐๐	๓๐,๐๐๐	๓๐,๐๐๐	๓๐,๐๐๐	ประชาชนมีจิตสำนึก ในการรักษาความ สะอาดและสิ่งแวดล้อม เพิ่มมากขึ้นไม่น้อยกว่า ร้อยละ ๕๐	ประชาชนมีจิตสำนึกใน การรักษาความสะอาดและ อนุรักษ์ทรัพยากร ธรรมชาติ	กองสาธารณสุขฯ
๓	โครงการเมืองระแงะสะอาด ด้วยมือเรา	เพื่อให้ประชาชนมีส่วนร่วม ในการรักษาความสะอาดของ บ้านเมือง	ประชาชนภายในเขต เทศบาล ๑๐๐ คน/เดือน	๓๐,๐๐๐	๓๐,๐๐๐	๓๐,๐๐๐	๓๐,๐๐๐	๓๐,๐๐๐	ผู้เข้าร่วมโครงการ รักษาความสะอาด ประมาณ ๗๐ คน/เดือน	ชุมชนในเขตเทศบาล มีความสะอาดเป็นเมือง ที่น่าอยู่	กองสาธารณสุขฯ
๔	โครงการเฝ้าระวังและป้องกัน ทรัพยากรธรรมชาติและ สิ่งแวดล้อม	เพื่อสร้างจิตสำนึกในการ อนุรักษ์สิ่งแวดล้อม	ประชาชนในเขตเทศบาล ประมาณ ๑๐๐ คน	๓๐,๐๐๐	๓๐,๐๐๐	๓๐,๐๐๐	๓๐,๐๐๐	๓๐,๐๐๐	ผู้เข้าร่วมอนุรักษ์ สิ่งแวดล้อม ประมาณ ๑๐๐ คน	ประชาชนร่วมกันอนุรักษ์ สิ่งแวดล้อม	กองสาธารณสุขฯ
๕	โครงการลดปริมาณขยะ มูลฝอยในชุมชนและโรงเรียน ในเขตเทศบาล	เพื่อลดปริมาณขยะใน ชุมชนและโรงเรียนในเขต เทศบาล	ชุมชนและโรงเรียน ภายในเขตเทศบาล	๓๐,๐๐๐	๓๐,๐๐๐	๓๐,๐๐๐	๓๐,๐๐๐	๓๐,๐๐๐	ชุมชนและโรงเรียน ภายในเขตเทศบาล มีส่วนร่วมในการลดขยะ	ปริมาณขยะในชุมชน ลดน้อยลง	กองสาธารณสุขฯ

ที่	โครงการ	วัตถุประสงค์	เป้าหมาย (ผลผลิตของโครงการ)	งบประมาณและที่ผ่านมา					ตัวชี้วัด (KPI)	ผลที่คาดว่าจะ จะได้รับ	หน่วยงาน รับผิดชอบหลัก
				๒๕๖๖ (บาท)	๒๕๖๗ (บาท)	๒๕๖๘ (บาท)	๒๕๖๙ (บาท)	๒๕๗๐ (บาท)			
๖	โครงการป้องกันและแก้ปัญหาการลักลอบทิ้งกากขยะอุตสาหกรรมในพื้นที่	เพื่อแก้ไขปัญหาการลักลอบทิ้งกากขยะอุตสาหกรรมในพื้นที่	บ่อขยะเทศบาลตำบลคันทรอยมีส จำนวน ๒ บ่อ	๒๐,๐๐๐	๒๐,๐๐๐	๒๐,๐๐๐	๒๐,๐๐๐	๒๐,๐๐๐	สามารถแก้ปัญหาการลักลอบทิ้งขยะอุตสาหกรรมในพื้นที่	ทำให้ป้องกันและแก้ไขปัญหาการลักลอบทิ้งกากขยะอุตสาหกรรมในพื้นที่	กองสาธารณสุข
๗	โครงการส่งเสริมการมีส่วนร่วมของชุมชนในการคัดแยกขยะที่ต้นทาง	เพื่อเสริมสร้างให้ประชาชนรู้จักการคัดแยกขยะ	ชุมชนในเขตเทศบาล ทั้ง ๗ ชุมชน	๕๐,๐๐๐	๕๐,๐๐๐	๕๐,๐๐๐	๕๐,๐๐๐	๕๐,๐๐๐	ประชาชนทุกชุมชนรู้จักการคัดแยกขยะ	ปริมาณขยะที่เกิดจากชุมชนลดลง	กองสาธารณสุข
รวม	๗ โครงการ	-	-	๒๐๙,๐๐๐	๒๐๙,๐๐๐	๒๐๙,๐๐๐	๒๐๙,๐๐๐	๒๐๙,๐๐๐	-	-	-

รายละเอียดโครงการพัฒนา  
แผนพัฒนาท้องถิ่น (พ.ศ.๒๕๖๖-๒๕๗๐)  
เทศบาลตำบลต้นหมิงส์ อำเภอระแงะ จังหวัดนราธิวาส

- ก. ยุทธศาสตร์จังหวัดที่ ๓ จัดการทรัพยากรธรรมชาติและสิ่งแวดล้อมอย่างยั่งยืนและมีสิ่งแวดล้อมที่ดี  
ข. ยุทธศาสตร์การพัฒนาขององค์กรปกครองส่วนท้องถิ่นในเขตจังหวัดที่ ๕ ด้านการบริหารจัดการและอนุรักษ์ทรัพยากรธรรมชาติและสิ่งแวดล้อม  
๕. ยุทธศาสตร์การพัฒนาด้านการบริหารจัดการและอนุรักษ์ทรัพยากรธรรมชาติและสิ่งแวดล้อม  
๕.๒ แผนงานสร้างความเข้มแข็งของชุมชน

ที่	โครงการ	วัตถุประสงค์	เป้าหมาย (ผลผลิตของโครงการ)	งบประมาณและที่ผ่านมา					ตัวชี้วัด (KPI)	ผลที่คาดว่าจะได้รับ	หน่วยงาน รับผิดชอบหลัก
				๒๕๖๖ (บาท)	๒๕๖๗ (บาท)	๒๕๖๘ (บาท)	๒๕๖๙ (บาท)	๒๕๗๐ (บาท)			
๑	โครงการธนาคารขยะ	เพื่อให้ประชาชนและบุคลากรสามารถคัดแยกขยะ และสร้างมูลค่าของขยะ	จัดตั้งธนาคารขยะจำนวน ๑ แห่ง	๓๐,๐๐๐	๓๐,๐๐๐	๓๐,๐๐๐	๓๐,๐๐๐	๓๐,๐๐๐	ร้อยละ ๘๐ ของผู้เข้าร่วมโครงการสามารถคัดแยกขยะตามหลัก ๓ R	ทำให้เกิดจิตสำนึกในการบริหารจัดการขยะและมูลค่าของขยะ	กองสาธารณสุขฯ
๒	โครงการเด็กไทยใจรักษ์ อนุรักษ์สิ่งแวดล้อม	เพื่อให้เด็กและเยาวชนได้มีส่วนร่วมในการตระหนักถึงคุณค่าของสิ่งแวดล้อม	เด็กเยาวชนและประชาชนจำนวน ๓๐ คน	๒๐,๐๐๐	๒๐,๐๐๐	๒๐,๐๐๐	๒๐,๐๐๐	๒๐,๐๐๐	เยาวชนมีจิตสำนึกในการรักษาสภาพแวดล้อมเพิ่มขึ้นไม่น้อยกว่า ร้อยละ ๗๐	เด็กและเยาวชนมีจิตสำนึกในการร่วมกันดูแลรักษาสิ่งแวดล้อมในสังคมร่วมกัน	กองสวัสดิการฯ
๓	โครงการต้นกล้าพันธุ์ใหม่ร่วมใจอนุรักษ์สิ่งแวดล้อม	เพื่อปลูกฝังเยาวชนให้มีจิตสำนึกด้านการอนุรักษ์และพัฒนาสิ่งแวดล้อม	เด็กเยาวชนผู้ร่วมโครงการจำนวน ๓๐ คน	๒๐,๐๐๐	๒๐,๐๐๐	๒๐,๐๐๐	๒๐,๐๐๐	๒๐,๐๐๐	เยาวชนมีจิตสำนึกในการอนุรักษ์สิ่งแวดล้อม	เยาวชนมีจิตสำนึกรักชุมชนและร่วมกันบริหารจัดการสิ่งแวดล้อมร่วมกัน	กองสวัสดิการฯ
๔	โครงการประกวดชุมชนดีเด่น (ทุกตำบล)	เพื่อให้ชุมชนเกิดการแข่งขัน เพื่อพัฒนาไปสู่ความเข้มแข็งอย่างยั่งยืน	จำนวน ๗ ชุมชน	๒๐,๐๐๐	๒๐,๐๐๐	๒๐,๐๐๐	๒๐,๐๐๐	๒๐,๐๐๐	ลดช่องว่างระหว่างคนในชุมชน	ชุมชนได้รับการพัฒนาทั้งด้านสังคม เศรษฐกิจ สวัสดิการชุมชน เงินทุนชุมชน	กองสวัสดิการฯ
รวม	๔ โครงการ	-	-	๙๐,๐๐๐	๙๐,๐๐๐	๙๐,๐๐๐	๙๐,๐๐๐	๙๐,๐๐๐	-	-	-

รายละเอียดโครงการพัฒนา  
แผนพัฒนาท้องถิ่น (พ.ศ.๒๕๖๖-๒๕๗๐)  
เทศบาลตำบลต้นหมิงส์ อำเภอระแงะ จังหวัดนราธิวาส

- ก. ยุทธศาสตร์จังหวัดที่ ๓ จัดการทรัพยากรธรรมชาติและสิ่งแวดล้อมให้มีความอุดมสมบูรณ์ ใช้ประโยชน์อย่างยั่งยืนและมีสิ่งแวดล้อมที่ดี
- ข. ยุทธศาสตร์การพัฒนาขององค์กรปกครองส่วนท้องถิ่นในเขตจังหวัดที่ ๕ ด้านการบริหารจัดการและอนุรักษ์ทรัพยากรธรรมชาติและสิ่งแวดล้อม
๕. ยุทธศาสตร์การพัฒนาด้านการบริหารจัดการและอนุรักษ์ทรัพยากรธรรมชาติและสิ่งแวดล้อม
- ๕.๓ แผนงานอุตสาหกรรมและการโยธา

ที่	โครงการ	วัตถุประสงค์	เป้าหมาย (ผลผลิตของโครงการ)	งบประมาณและที่ผ่านมา					ตัวชี้วัด (KPI)	ผลที่คาดว่าจะได้รับ	หน่วยงาน รับผิดชอบหลัก
				๒๕๖๖ (บาท)	๒๕๖๗ (บาท)	๒๕๖๘ (บาท)	๒๕๖๙ (บาท)	๒๕๗๐ (บาท)			
๑	โครงการก่อสร้างพื้นลานคอนกรีต โรงเก็บวัสดุ (สวนวีระ)	เพื่อใช้สำหรับปฏิบัติงาน ให้มีประสิทธิภาพ	ลานคอนกรีต ขนาดพื้นที่ ๔๖๗ ตร.ม.	๑๘๕,๐๐๐	๑๘๕,๐๐๐	๑๘๕,๐๐๐	๑๘๕,๐๐๐	๑๘๕,๐๐๐	ลานคอนกรีตแล้วเสร็จ	ทำให้มีระเบียบเรียบร้อยขึ้น	กองช่าง
๒	โครงการก่อสร้างลานอเนกประสงค์ ประจำชุมชน (ไถลวงเวียนสองกอง)	เพื่อส่งเสริมการออกกำลังกาย	ดำเนินการก่อสร้างลาน อเนกประสงค์ประจำชุมชน	๕๐๐,๐๐๐	๕๐๐,๐๐๐	๕๐๐,๐๐๐	๕๐๐,๐๐๐	๕๐๐,๐๐๐	ลานอเนกประสงค์ แล้วเสร็จ	มีลานไว้ใช้สำหรับจัดกิจกรรม ต่าง ๆ และใช้เป็นที่เล่นกีฬา ออกกำลังกาย	กองช่าง
๓	โครงการก่อสร้างซุ้มประตู ทางเข้าสำนักงาน	เพื่อเพิ่มความสวยงาม และเป็นระเบียบเรียบร้อย	ก่อสร้างซุ้มประตู จำนวน ๑ โครงการ	๒,๐๐๐,๐๐๐	๒,๐๐๐,๐๐๐	๒,๐๐๐,๐๐๐	๒,๐๐๐,๐๐๐	๒,๐๐๐,๐๐๐	ก่อสร้างซุ้มประตู แล้วเสร็จ	ทำให้เกิดความสวยงามและ มีความเป็นระเบียบเรียบร้อย	กองช่าง
๔	โครงการก่อสร้างซุ้ม บริเวณวงเวียนสองกอง	เพื่อปรับภูมิทัศน์และเพิ่ม ความสวยงามมากขึ้น	ก่อสร้างซุ้มฯ ๑ โครงการ (ตามแบบเทศบาลกำหนด)	๓,๐๐๐,๐๐๐	๓,๐๐๐,๐๐๐	๓,๐๐๐,๐๐๐	๓,๐๐๐,๐๐๐	๓,๐๐๐,๐๐๐	ซุ้มฯ แล้วเสร็จ จำนวน ๑ โครงการ	ทำให้เกิดความสวยงามและ มีความเป็นระเบียบเรียบร้อย	กองช่าง
๕	โครงการปรับปรุง รั้วสวนสาธารณะ (วีระอุทยาน)	เพื่อปรับพื้นที่และเพื่อเพิ่ม ความปลอดภัยของ ประชาชน (ตามแบบเทศบาลกำหนด)	งานปรับรั้วสวนสาธารณะ ๑. งานผนังกันดิน ๒. งานโครงสร้างและ รั้วหลัก ๓. งานที่ค้ำบาททางเท้า	๑,๐๐๐,๐๐๐	๑,๐๐๐,๐๐๐	๑,๐๐๐,๐๐๐	๑,๐๐๐,๐๐๐	๑,๐๐๐,๐๐๐	ดำเนินการปรับปรุงรั้ว สวนสาธารณะแล้วเสร็จ	ประชาชนมีสถานที่ออกกำลังกาย ที่มีความปลอดภัยมากขึ้น	กองช่าง
รวม	๕ โครงการ	-	-	๖,๖๘๕,๐๐๐	๖,๖๘๕,๐๐๐	๖,๖๘๕,๐๐๐	๖,๖๘๕,๐๐๐	๖,๖๘๕,๐๐๐	-	-	-

รายละเอียดโครงการพัฒนา  
แผนพัฒนาท้องถิ่น (พ.ศ.๒๕๖๖-๒๕๗๐)  
เทศบาลตำบลต้นหมงมัส อำเภอรอนงะ จังหวัดนราธิวาส

- ก. ยุทธศาสตร์จังหวัดที่ ๔ เสริมสร้างสันติสุขและความมั่นคงภายในพื้นที่แบบมีส่วนร่วม อย่างเข้าใจ เข้าถึงและพัฒนา  
ข. ยุทธศาสตร์การพัฒนาขององค์กรปกครองส่วนท้องถิ่นในเขตจังหวัดที่ ๖ ด้านศิลปะ วัฒนธรรม จารีตประเพณีและภูมิปัญญาท้องถิ่น  
๖. ยุทธศาสตร์การพัฒนาด้านศิลปะ วัฒนธรรม จารีตประเพณีและภูมิปัญญาท้องถิ่น  
๖.๑ แผนงานบริหารงานทั่วไป

ที่	โครงการ	วัตถุประสงค์	เป้าหมาย (ผลผลิตของโครงการ)	งบประมาณและที่ผ่านมา					ตัวชี้วัด (KPI)	ผลที่คาดว่าจะได้รับ	หน่วยงาน รับผิดชอบหลัก
				๒๕๖๖ (บาท)	๒๕๖๗ (บาท)	๒๕๖๘ (บาท)	๒๕๖๙ (บาท)	๒๕๗๐ (บาท)			
๑	โครงการเตรียมรับเสด็จพระบาทสมเด็จพระเจ้าอยู่หัว ร.๑๐ สมเด็จพระราชินีและพระบรมวงศานุวงศ์ทุกพระองค์	เพื่อเป็นการเตรียมการและดำเนินการรับเสด็จ ฯ	ประชาชนในเขตเทศบาลและข้าราชการ พนักงานเทศบาล	๑๐๐,๐๐๐	๑๐๐,๐๐๐	๑๐๐,๐๐๐	๑๐๐,๐๐๐	๑๐๐,๐๐๐	จำนวนครั้งที่เสด็จฯ	ทำให้ประชาชนในเขตเทศบาลและข้าราชการ พนักงานเทศบาลได้ร่วมรับเสด็จฯ	สำนักปลัด ฯ
๒	โครงการเฉลิมพระเกียรติ	เพื่อเป็นการจัดกิจกรรมเฉลิมพระเกียรติเนื่องในโอกาสต่างๆ	ประชาชนในเขตเทศบาล ข้าราชการพนักงานเทศบาล	๕๐๐,๐๐๐	๕๐๐,๐๐๐	๕๐๐,๐๐๐	๕๐๐,๐๐๐	๕๐๐,๐๐๐	ประชาชนได้เข้าร่วมถวายความจงรักภักดี	ประชาชนและข้าราชการพนักงานเทศบาลได้ร่วมทำกิจกรรมกรรมเฉลิมพระเกียรติในโอกาสต่างๆ	สำนักปลัดฯ
๓	โครงการจัดกิจกรรมวันปิยะมหาราช	เพื่อให้ประชาชนและข้าราชการพนักงานเทศบาลได้รำลึกถึงพระมหากษัตริย์คุณ	ประชาชนในเขตเทศบาล ข้าราชการพนักงานเทศบาล	๑๐,๐๐๐	๑๐,๐๐๐	๑๐,๐๐๐	๑๐,๐๐๐	๑๐,๐๐๐	ประชาชนได้เข้าร่วมถวายความจงรักภักดี	ทำให้ข้าราชการพนักงานเทศบาลและประชาชนได้รำลึกถึงพระมหากษัตริย์คุณ	สำนักปลัดฯ
๔	โครงการปลูกต้นไม้ถวายแม่ของแผ่นดิน	เพื่อเทิดพระเกียรติและแสดงความจงรักภักดีและสำนึกในพระมหากรุณาธิคุณของสมเด็จพระนางเจ้าฯ พระบรมราชินีนาถ ในรัชกาลที่ ๙	จำนวน ๑ โครงการ	๕๐,๐๐๐	๕๐,๐๐๐	๕๐,๐๐๐	๕๐,๐๐๐	๕๐,๐๐๐	ประชาชนได้ร่วมถวายความจงรักภักดี	ทำให้ข้าราชการพนักงานเทศบาลและประชาชนได้รำลึกในพระมหากรุณาธิคุณ	สำนักปลัดฯ

ที่	โครงการ	วัตถุประสงค์	เป้าหมาย (ผลผลิตของโครงการ)	งบประมาณและที่ผ่านมา					ตัวชี้วัด (KPI)	ผลที่คาดว่าจะได้รับ	หน่วยงาน รับผิดชอบหลัก
				๒๕๖๖ (บาท)	๒๕๖๗ (บาท)	๒๕๖๘ (บาท)	๒๕๖๙ (บาท)	๒๕๗๐ (บาท)			
๕	โครงการปลูกต้นไม้ถวายพ่อของแผ่นดิน	เพื่อเกิดพระเกียรติและแสดงความจงรักภักดีและสำนึกในพระมหากรุณาธิคุณของพระบาทสมเด็จพระเจ้าอยู่หัวฯ	จำนวน ๑ โครงการ	๕๐,๐๐๐	๕๐,๐๐๐	๕๐,๐๐๐	๕๐,๐๐๐	๕๐,๐๐๐	ประชาชนได้ร่วมถวายความจงรักภักดี	ทำให้ข้าราชการพนักงานเทศบาลและประชาชนได้รำลึกในพระมหากรุณาธิคุณ	สำนักปลัดฯ
๖	โครงการจัดสร้างขุมประตุมืองเฉลิมพระเกียรติเนื่องในโอกาสมหามงคลพระราชพิธีบรมราชาภิเษก	เพื่อให้ประชาชน หน่วยงาน น้อมสำนึกในพระมหากรุณาธิคุณอันหาที่สุดมิได้เพื่อให้เกิดความสง่างามและสมพระเกียรติ	ดำเนินการสร้างขุมประตุมืองเฉลิมพระเกียรติ จำนวน ๑ ขุม	๓,๐๐๐,๐๐๐	๓,๐๐๐,๐๐๐	๓,๐๐๐,๐๐๐	๓,๐๐๐,๐๐๐	๓,๐๐๐,๐๐๐	จัดสร้างขุมประตุมืองแล้วเสร็จ	ประชาชนได้ร่วมเทิดทูนซึ่งสถาบันพระมหากษัตริย์อันเป็นที่รักยิ่งของปวงชนชาวไทยทุกหมู่เหล่า	สำนักปลัดฯ
๗	โครงการฝึกอบรมเชิงปฏิบัติการด้านคุณธรรมและจริยธรรมให้แก่บุคลากรผู้ปฏิบัติงานของเทศบาลตำบลต้นหมิงมัส	เพื่อสร้างจิตสำนึกให้แก่พนักงานเทศบาลด้านการปลูกฝังคุณธรรมและจริยธรรมต่อการให้บริการแก่ประชาชน พร้อมตระหนักถึงปัญหาที่เกิดจากการทุจริตคอร์รัปชัน	คณะผู้บริหารเทศบาล พนักงาน ลูกจ้าง เข้าร่วมโครงการฝึกอบรมประมาณ ๖๐ คน	๓๐,๐๐๐	๓๐,๐๐๐	๓๐,๐๐๐	๓๐,๐๐๐	๓๐,๐๐๐	บุคลากรของหน่วยงานมีจิตสำนึกในการต่อต้านการทุจริตมากขึ้น	สามารถแก้ไขปัญหาด้านคุณธรรมและจริยธรรมต่อการให้บริการที่ดีแก่ประชาชนและเป็นการป้องกันปัญหาทุจริตคอร์รัปชันที่อาจจะเกิดขึ้น	สำนักปลัดฯ
๘	โครงการจิตอาสาทำดีด้วยหัวใจ	เพื่อเป็นการน้อมนำพระราชโองบายของพระบาทสมเด็จพระเจ้าอยู่รัชกาลที่ ๑๐ สร้างจิตอาสาและทำคุณประโยชน์ให้กับชุมชน	ประชาชนตระหนักถึงหน้าที่ของจิตอาสา ๙๐๔ วปร.	๕๐,๐๐๐	๕๐,๐๐๐	๕๐,๐๐๐	๕๐,๐๐๐	๕๐,๐๐๐	ประชาชนที่เข้าร่วมโครงการมีความรู้ความเข้าใจและตระหนักในหน้าที่มากขึ้น	ทำให้พื้นที่สาธารณประโยชน์ได้รับการปรับปรุงให้เป็นระเบียบเรียบร้อยมากขึ้น	สำนักปลัดฯ
รวม	๔ โครงการ	-	-	๓,๗๙๐,๐๐๐	๓,๗๙๐,๐๐๐	๓,๗๙๐,๐๐๐	๓,๗๙๐,๐๐๐	๓,๗๙๐,๐๐๐	-	-	-

รายละเอียดโครงการพัฒนา  
แผนพัฒนาท้องถิ่น (พ.ศ.๒๕๖๖-๒๕๗๐)  
เทศบาลตำบลต้นหมิง อำเภอร่องแงะ จังหวัดนครราชสีมา

- ก. ยุทธศาสตร์จังหวัดที่ ๔ เสริมสร้างสันติสุขและความมั่นคงภายในพื้นที่แบบมีส่วนร่วม อย่างเข้าใจ เข้าถึงและพัฒนา  
ข. ยุทธศาสตร์การพัฒนาขององค์กรปกครองส่วนท้องถิ่นในเขตจังหวัดที่ ๖ ด้านศิลปะ วัฒนธรรม จารีตประเพณีและภูมิปัญญาท้องถิ่น  
๖. ยุทธศาสตร์การพัฒนาศิลปะ วัฒนธรรม จารีตประเพณีและภูมิปัญญาท้องถิ่น  
๖.๒ แผนงานการศึกษา

ที่	โครงการ	วัตถุประสงค์	เป้าหมาย (ผลผลิตของโครงการ)	งบประมาณและที่ผ่านมา					ตัวชี้วัด (KPI)	ผลที่คาดว่าจะ ได้รับ	หน่วยงาน รับผิดชอบหลัก
				๒๕๖๖ (บาท)	๒๕๖๗ (บาท)	๒๕๖๘ (บาท)	๒๕๖๙ (บาท)	๒๕๗๐ (บาท)			
๑	โครงการสร้างภูมิคุ้มกัน เด็กต้นหมิงโตไปไม่โกง	เพื่อส่งเสริมให้เด็กกล้า กล้าทำ และกล้าแสดงออกในทาง สร้างสรรค์และเป็นประโยชน์ ต่อตนเองและสังคม	เชิงปริมาณ เยาวชนในตำบลต้นหมิง จำนวน ๓๐ คน เชิงคุณภาพ เด็กและเยาวชนเกิดความตระ หนัก รู้ถูกผิด สามารถนำ ความรู้มาใช้กับตัวเอง และ สังคมส่วนรวมอย่างมีความสุข	๑๐,๐๐๐	๑๐,๐๐๐	๑๐,๐๐๐	๑๐,๐๐๐	๑๐,๐๐๐	เยาวชนที่เข้าร่วม ประชุมได้รับความตระหนัก ถึงการทุจริต คอร์รัปชันร้อยละ ๙๐	เยาวชนที่เข้าร่วมประชุม ได้รับการปลูกฝังให้เป็น คนดีมีคุณธรรมจริยธรรม มีความซื่อสัตย์สุจริต	กองการศึกษา
๒	โครงการส่งเสริมคุณธรรม จริยธรรมในศูนย์พัฒนา เด็กเล็ก	๑. เพื่อส่งเสริมให้เด็กปฐมวัยของ ศูนย์พัฒนาเด็กมีคุณธรรม จริยธรรม และค่านิยมที่พึง ประสงค์ ๒. เพื่อสร้างความตระหนักใน การปฏิบัติตามระบอบ ปฏิบัติตามระบอบประชาธิปไตยอันมีพระมหากษัตริย์ทรง เป็นประมุข เป็นสมาชิกที่ดีของ ครอบครัว ชุมชนและสังคม	เชิงปริมาณ ๑. เด็กปฐมวัยของศูนย์พัฒนา เด็กเล็ก ครูผู้ดูแลเด็ก ผู้ดูแล เด็ก ผู้ปฏิบัติหน้าที่ผู้ดูแลเด็ก และเจ้าหน้าที่ที่เกี่ยวข้อง เชิงคุณภาพ ๑. เด็กมีพัฒนาการทาง ด้านสติปัญญาสมวัย ๒. ผู้ปกครองมีส่วนร่วมใน การส่งเสริมพัฒนาการเด็ก และมีส่วนร่วมพัฒนาการศึกษา	๑๐,๐๐๐	๑๐,๐๐๐	๑๐,๐๐๐	๑๐,๐๐๐	๑๐,๐๐๐	๑. เด็กร้อยละ ๘๐ ๐ มีคุณธรรม จริยธรรมและค่า นิยมที่พึงประสงค์ ๒. เด็กร้อยละ ๘๐ มีพัฒนาการในด้าน ร่างกายด้านจิตใจ-อารมณ์ ด้านสังคม และด้านสติปัญญา	๑. เด็กมีคุณธรรม จริยธรรม และค่านิยมที่พึงประสงค์ ๒. เด็กมีพัฒนาการในด้าน ร่างกายด้านจิตใจ-อารมณ์ ด้านสังคมและด้านสติ ปัญญา	กองการศึกษา
รวม	๒ โครงการ	-	-	๒๐,๐๐๐	๒๐,๐๐๐	๒๐,๐๐๐	๒๐,๐๐๐	๒๐,๐๐๐	-	-	-

รายละเอียดโครงการพัฒนา  
แผนพัฒนาท้องถิ่น (พ.ศ.๒๕๖๖-๒๕๗๐)

เทศบาลตำบลต้นหมิงมี อำเภอรณัง จังหวัดนราธิวาส

- ก. ยุทธศาสตร์จังหวัดที่ ๔ เสริมสร้างสันติสุขและความมั่นคงภายในพื้นที่แบบมีส่วนร่วม อย่างเข้าใจ เข้าถึงและพัฒนา  
ข. ยุทธศาสตร์การพัฒนาขององค์กรปกครองส่วนท้องถิ่นในเขตจังหวัดที่ ๖ ด้านศิลปะ วัฒนธรรม จารีตประเพณีและภูมิปัญญาท้องถิ่น  
๖. ยุทธศาสตร์การพัฒนาด้านศิลปะ วัฒนธรรม จารีตประเพณีและภูมิปัญญาท้องถิ่น

๖.๓ แผนงานสร้างความเข้มแข็งของชุมชน

ที่	โครงการ	วัตถุประสงค์	เป้าหมาย (ผลผลิตของโครงการ)	งบประมาณและที่ผ่านมา					ตัวชี้วัด (KPI)	ผลที่คาดว่าจะได้รับ	หน่วยงาน รับผิดชอบหลัก
				๒๕๖๖ (บาท)	๒๕๖๗ (บาท)	๒๕๖๘ (บาท)	๒๕๖๙ (บาท)	๒๕๗๐ (บาท)			
๑	โครงการถ่ายทอดภูมิปัญญา พื้นบ้าน	เพื่อส่งเสริมการอนุรักษ์องค์ความรู้ จากปราชญ์หรือผู้เฒ่าในชุมชน	ประชาชนผู้เข้าร่วมโครงการ จำนวน ๕๐ คน	๓๐,๐๐๐	๓๐,๐๐๐	๓๐,๐๐๐	๓๐,๐๐๐	๓๐,๐๐๐	การถ่ายทอดภูมิ ปัญญาด้าน ของท้องถิ่นได้รับ การถ่ายทอดต่อไป อย่างต่อเนื่อง	เด็กและเยาวชนได้ใช้เวลา ว่างในทางที่เหมาะสม	กองสวัสดิการฯ
๒	โครงการจัดกิจกรรมให้ความรู้ และทักษะแก่เด็กและเยาวชน ในด้านดนตรี ศิลปะ หัตถกรรม ในตำบลนครี ศิลปะ หัตถกรรม	เพื่อให้เด็กและเยาวชนได้เกิด ทักษะการเรียนรู้และใช้เวลาว่างให้ เกิดประโยชน์	เด็กและเยาวชนผู้สนใจ จำนวน ๒๐ คน	๓๐,๐๐๐	๓๐,๐๐๐	๓๐,๐๐๐	๓๐,๐๐๐	๓๐,๐๐๐	เยาวชนได้เรียนรู้ ทักษะทางด้าน ดนตรี ศิลปะ หัตถกรรมพื้นบ้าน จำนวน ๒๐ คน	เด็กและเยาวชนได้ใช้เวลา ว่างในทางที่เหมาะสม	กองสวัสดิการฯ
๓	โครงการอบรมจริยธรรมและ คุณธรรมแก่เยาวชน	เพื่อสร้างจิตสำนึกในการอยู่ร่วมกัน ในสังคม	เยาวชนผู้เข้าร่วมโครงการ จำนวน ๕๐ คน	๓๐,๐๐๐	๓๐,๐๐๐	๓๐,๐๐๐	๓๐,๐๐๐	๓๐,๐๐๐	สร้างจิตสำนึกให้ เยาวชนมีคุณธรรม และจริยธรรม เพิ่มขึ้น	ทำให้เยาวชนมีความคิด ริเริ่มชอบต่อตนเอง สังคม และรู้จักหน้าที่ ของตน	กองสวัสดิการฯ
๔	โครงการเยาวชนคนดี	เพื่อเสริมสร้างคุณธรรมจริยธรรม มีวินัยในตนเอง	เยาวชนผู้เข้าร่วมโครงการ จำนวน ๒๐ คน	๒๐,๐๐๐	๒๐,๐๐๐	๒๐,๐๐๐	๒๐,๐๐๐	๒๐,๐๐๐	เยาวชนมีคุณธรรม และจริยธรรม เพิ่มขึ้น	เยาวชนเห็นความสำคัญ ของการปฏิบัติตนเป็น คนดีมีจิตสาธารณะ	กองสวัสดิการฯ

ที่	โครงการ	วัตถุประสงค์	เป้าหมาย (ผลผลิตของโครงการ)	งบประมาณและที่ผ่านมา					ตัวชี้วัด (KPI)	ผลที่คาดว่าจะ จะได้รับ	หน่วยงาน รับผิดชอบหลัก
				๒๕๖๖ (บาท)	๒๕๖๗ (บาท)	๒๕๖๘ (บาท)	๒๕๖๙ (บาท)	๒๕๗๐ (บาท)			
๕	โครงการเยาวชนคนเก่ง	เพื่อเยาวชนมีโอกาสแสดงความสามารถมีจินตนาการและความคิดสร้างสรรค์	เยาวชนผู้เข้าร่วมโครงการ จำนวน ๒๐ คน	๒๐,๐๐๐	๒๐,๐๐๐	๒๐,๐๐๐	๒๐,๐๐๐	๒๐,๐๐๐	เยาวชนกล้าคิด กล้าแสดงออก	เยาวชนมีความมั่นใจเกิด ความคิดสร้างสรรค์ที่ เหมาะสมตามวัย	กองสวัสดิการฯ
๖	โครงการเยาวชนรุ่นใหม่ ใส่ใจครอบครัว	เพื่อให้เยาวชนตระหนักและมีความ รับผิดชอบต่อตนเอง ครอบครัว ชุมชน และประเทศชาติ	เยาวชนผู้เข้าร่วมโครงการ จำนวน ๒๐ คน	๒๐,๐๐๐	๒๐,๐๐๐	๒๐,๐๐๐	๒๐,๐๐๐	๒๐,๐๐๐	เยาวชนร้อยละ ๗๐ รู้บทบาทหน้าที่ ของตนเอง	เยาวชนตระหนักและมี ความรับผิดชอบต่อ ตนเอง ครอบครัว ชุมชน และประเทศชาติ	กองสวัสดิการฯ
๗	โครงการเตรียมพร้อมปฏิบัติตน เพื่อเข้าสู่วัยผู้สูงอายุอย่างมีสติ	เพื่อให้ผู้สูงอายุได้ฝึกสมาธิให้มี สติตลอดเวลา และได้แลกเปลี่ยน ทัศนคติ ซึ่งกันและกัน	ผู้สูงอายุ ๓๐ คน	๒๐,๐๐๐	๒๐,๐๐๐	๒๐,๐๐๐	๒๐,๐๐๐	๒๐,๐๐๐	ผู้สูงอายุมีสุขภาพ จิตที่ดี สุขภาพกาย ที่แข็งแรง	ผู้สูงอายุสามารถดูแล ตนเองได้ ไม่รู้สึกถูกรัง ทอดทิ้ง	กองสวัสดิการฯ
รวม	๗ โครงการ	-	-	๑๗๐,๐๐๐	๑๗๐,๐๐๐	๑๗๐,๐๐๐	๑๗๐,๐๐๐	๑๗๐,๐๐๐	-	-	-

รายละเอียดโครงการพัฒนา  
แผนพัฒนาท้องถิ่น (พ.ศ.๒๕๖๖-๒๕๗๐)  
เทศบาลตำบลต้นหมิงมัส อำเภอระแงะ จังหวัดนราธิวาส

- ก. ยุทธศาสตร์จังหวัดที่ ๔ เสริมสร้างสันติสุขและความมั่นคงภายในพื้นที่แบบมีส่วนร่วม อย่างเข้าใจ เข้าถึงและพัฒนา  
ข. ยุทธศาสตร์การพัฒนาขององค์กรปกครองส่วนท้องถิ่นในเขตจังหวัดที่ ๖ ด้านศิลปะ วัฒนธรรม จารีตประเพณีและภูมิปัญญาท้องถิ่น  
๖. ยุทธศาสตร์การพัฒนาศิลปะ วัฒนธรรม จารีตประเพณีและภูมิปัญญาท้องถิ่น  
๖.๔ แผนงานการศาสนา วัฒนธรรม และนันทนาการ

ที่	โครงการ	วัตถุประสงค์	เป้าหมาย (ผลผลิตของโครงการ)	งบประมาณและที่ผ่านมา					ตัวชี้วัด (KPI)	ผลที่คาดว่าจะได้รับ	หน่วยงาน รับผิดชอบหลัก
				๒๕๖๖ (บาท)	๒๕๖๗ (บาท)	๒๕๖๘ (บาท)	๒๕๖๙ (บาท)	๒๕๗๐ (บาท)			
๑	โครงการสืบสาน ประเพณีวันเข้าพรรษา	๑. เพื่อบำรุงและรักษาไว้ซึ่ง จารีตประเพณีอันดีงาม ๒. เพื่อจรรโลงและดำรงไว้ซึ่ง พระพุทธศาสนา ประกอบด้วย คำสอนและพิธีกรรมทางศาสนา ๓. เพื่อให้ประชาชนในท้องถิ่น มีส่วนร่วมในการจัดกิจกรรม	เชิงปริมาณ ๑. พระสงฆ์ ๒. แขนงผู้เขยริต ๓. ประชาชนในเขตพื้นที่  เชิงคุณภาพ ผู้ร่วมกิจกรรม มีจิตสำนึกใน ความเป็นไทย เกิดความรู้ความ เข้าใจและสามารถสืบสานศิลป วัฒนธรรม และประเพณีอันดีงาม ของท้องถิ่นและของไทยได้อย่าง ถูกต้อง	๒๐,๐๐๐	๒๐,๐๐๐	๒๐,๐๐๐	๒๐,๐๐๐	๒๐,๐๐๐	๑. กลุ่มเป้าหมาย ไม่น้อยกว่า ร้อย ละ ๕๐ เข้าร่วม กิจกรรม ๒. ผู้เข้าร่วม โครงการร้อยละ ๘๐ มีความพึง พอใจในระดับดี	๑. พุทธศาสนิกชน ได้ ร่วมทำบุญปฏิบัติธรรม ร่วมกัน ๒. เกิดความสัมพันธ์ ที่ดีระหว่างหน่วยงาน และประชาชนในท้องถิ่น ๓. ประชาชนตระหนักถึง ความสำคัญและเห็น คุณค่าของขนบธรรมเนียม ประเพณีไทย พร้อมทั้งจะ ส่งเสริมและอนุรักษ์ไว้ ตลอดไป	กองการศึกษา
๒	โครงการเข้าวัดทำบุญ ในวันธรรมสวนะ (วันพระ)	เพื่อส่งเสริมและทำนุบำรุง รักษาพุทธศาสนาให้คงอยู่ สืบไป	เชิงปริมาณ ๑. วัดสังฆสิทธิ์อาราม ๒. วัดต้นหมิงมัส  เชิงคุณภาพ พุทธบริษัทได้คอยเกื้อหนุนทำ นุบำรุงพุทธศาสนา	๒๐,๐๐๐	๒๐,๐๐๐	๒๐,๐๐๐	๒๐,๐๐๐	๒๐,๐๐๐	ผู้เข้าร่วมกิจกรรม ๕๐ คน	พุทธบริษัทได้คอยเกื้อหนุน และทำนุบำรุงพุทธศาสนา	กองการศึกษา

ที่	โครงการ	วัตถุประสงค์	เป้าหมาย (ผลผลิตของโครงการ)	งบประมาณและที่ผ่านมา					ตัวชี้วัด (KPI)	ผลที่คาดว่าจะ จะได้รับ	หน่วยงาน รับผิดชอบหลัก
				๒๕๖๖ (บาท)	๒๕๖๗ (บาท)	๒๕๖๘ (บาท)	๒๕๖๙ (บาท)	๒๕๗๐ (บาท)			
๓	โครงการสืบสาน ประเพณีการทอดผ้าป่า	๑. เพื่อเป็นการส่งเสริม สืบสาน และอนุรักษ์จารีต ประเพณี วัฒนธรรมของ ท้องถิ่น ให้ยังคงอยู่กับคนไทย ตลอดไป ๒. เพื่อปลูกฝังค่านิยมความ เป็นไทย ให้เด็ก เยาวชนและ ประชาชนภาคภูมิใจ ชาบซึ้ง และตระหนักเห็นคุณค่าทาง จารีต ประเพณีวัฒนธรรมไทย ๓. เพื่อสร้างความสัมพันธ์ ความสามัคคีกลมเกลียวใน ชุมชน โดยมีหน่วยงานของรัฐ เอกชน เด็กเยาวชนและ ประชาชนได้มีส่วนร่วมในการ จัดกิจกรรม	เชิงปริมาณ ๑. พระสงฆ์ ๒. แขนงผู้เกียรติ ๓. ประชาชนในเขตพื้นที่  เชิงคุณภาพ ๑. ผู้ร่วมกิจกรรม มีจิตสำนึกใน ความเป็นไทย เกิดความรักร่วม เข้าใจและสามารถสืบสานศิลป วัฒนธรรม และประเพณีอันดีงาม ของท้องถิ่นและของไทยได้อย่าง ถูกต้องและมีความสัมพันธ์ที่ดี ต่อกัน ๒. ร้อยละความพึงพอใจของ ประชาชนที่เข้าร่วมกิจกรรม	๒๐,๐๐๐	๒๐,๐๐๐	๒๐,๐๐๐	๒๐,๐๐๐	๒๐,๐๐๐	๑. กลุ่มเป้าหมาย ไม่น้อยกว่า ร้อย ละ ๙๐ เข้าร่วม กิจกรรม ๒. ผู้เข้าร่วม โครงการร้อยละ ๘๐ มีความพึง พอใจในระดับดี	๑. เพื่อพุทธศาสนิกชนได้ ร่วมทำบุญทอดผ้าป่า สามัคคีร่วมกัน ๒. เพื่อให้ประชาชน ตระหนักถึงความสำคัญ และเห็นคุณค่าของขนบ ธรรมเนียมประเพณีไทย ๓. เพื่อให้เกิดความ สัมพันธ์ที่ดี ระหว่าง หน่วยงานและประชาชน ในท้องถิ่น	กองการศึกษา
๔	โครงการวัดประชารัฐ สร้างสุข พัฒนาวัดตาม แนวทางกิจกรรม ๕ ส.	เพื่อส่งเสริมและทำนุบำรุง รักษาพุทธศาสนาให้คงอยู่ สืบไป	เชิงปริมาณ ๑. วัดสังฆสิทธิ์าราม ๒. วัดตันหยงมัส  เชิงคุณภาพ พุทธบริษัทได้คอยเกื้อกูลทำนุ บำรุงพุทธศาสนา	๗๐,๐๐๐	๗๐,๐๐๐	๗๐,๐๐๐	๗๐,๐๐๐	๗๐,๐๐๐	๑. วัดสังฆสิทธิ์ อาราม ๒. วัดตันหยงมัส	๑. วัดสังฆสิทธิ์ารามและ วัดตันหยงมัส ได้รับการ ทำนุและเกื้อกูลจากพุทธ บริษัท	กองการศึกษา

ที่	โครงการ	วัตถุประสงค์	เป้าหมาย (ผลผลิตของโครงการ)	งบประมาณและที่ผ่านมา					ตัวชี้วัด (KPI)	ผลที่คาดว่าจะได้รับ	หน่วยงาน รับผิดชอบหลัก
				๒๕๖๖ (บาท)	๒๕๖๗ (บาท)	๒๕๖๘ (บาท)	๒๕๖๙ (บาท)	๒๕๗๐ (บาท)			
๕	โครงการอนุรักษ์และสืบ สานประเพณีวันขึ้นปีใหม่	๑. เพื่อเป็นการส่งเสริมและสืบ สานวันสำคัญของชาติให้คงอยู่ สืบไป ๒. เพื่อเป็นการทำนุบำรุง พระศาสนา ให้คงอยู่สืบไป	เชิงปริมาณ ๑. พระสงฆ์ ๒. นักผู้มีจิตศรัทธาและผู้บริหาร เทศบาล สมาชิกสภาและเจ้าหน้าที่ พนักงานเทศบาลประชาชนในพื้นที่  เชิงคุณภาพ ผู้เข้าร่วมกิจกรรม มีจิตสำนึกใน ความเป็นไทย และสามารถสืบสาน ศิลปวัฒนธรรมและประเพณีอันดี งามของชาติได้อย่างถูกต้อง	๕๐,๐๐๐	๕๐,๐๐๐	๕๐,๐๐๐	๕๐,๐๐๐	๕๐,๐๐๐	๑. กลุ่มเป้าหมายไม่น้อยกว่าร้อยละ ๕๐ เข้าร่วมกิจกรรม ๒. ผู้เข้าร่วมโครงการ ร้อยละ ๘๐ มีความ พึงพอใจในระดับดี	๑. ทูตศาสนิกชนได้ร่วมทำ บุญปฏิบัติธรรมร่วมกับ ๒. เกิดความสัมพันธ์ที่ดีระ หว่างหน่วยงานและประชา ชน ในท้องถิ่น ๓. ประชาชนตระหนักถึง ความสำคัญและเห็นคุณค่า ของขนบธรรมเนียมประ เพณีไทยพร้อมที่จะส่งเสริม และอนุรักษ์ไว้ตลอดไป	กองการศึกษา
๖	โครงการสืบสานประเพณี วันสงกรานต์	๑. เพื่อบำรุงรักษาประเพณีที่ดี ของท้องถิ่นและของไทยให้คงอยู่ สืบไป ๒. เพื่อปลูกฝังความกตัญญูกตเว ที่ ต่อผู้มีพระคุณ ๓. เพื่อทำนุบำรุงพระศาสนา	เชิงปริมาณ ๑. พระสงฆ์ ๒. ผู้สูงอายุ ๓. ศึกษารักษาความปลอดภัย ๔. นักผู้มีเกียรติ ๕. ลูกหลานผู้สูงอายุที่เชิญมาร่วม กิจกรรม  เชิงคุณภาพ ๑. ประชากรมีความรู้ความเข้าใจ และสามารถสืบสานศาสนาศิลป วัฒนธรรมและประเพณีที่ดีงามของ ท้องถิ่นและของไทยได้อย่างถูกต้อง ๒. ลูกหลานในชุมชนมีความกตัญญู กตเวทิต่อ พ่อแม่ ปู่ย่า ตายายและ ผู้มีพระคุณ	๕๐,๐๐๐	๕๐,๐๐๐	๕๐,๐๐๐	๕๐,๐๐๐	๕๐,๐๐๐	๑. กลุ่มเป้าหมายไม่น้อยกว่าร้อยละ ๕๐ เข้าร่วมกิจกรรม ๒. ผู้เข้าร่วมโครงการ ร้อยละ ๘๐ มีความ พึงพอใจในการ ดำเนินงานตามโครง การในระดับดี	๑. ประชากรกลุ่มเป้าหมาย ได้ร่วมสืบสานขนบธรรม เนียมประเพณีรดน้ำคำหัว ของไทยให้คงอยู่สืบไป ๒. ลูกหลานได้แสดงถึงความ กตัญญูกตเวทิต่อผู้สูงอายุ และผู้มีพระคุณ ๓. ประชากรกลุ่มเป้าหมาย ได้มีส่วนร่วมในการทำ นุบำรุงศาสนา	กองการศึกษา

ที่	โครงการ	วัตถุประสงค์	เป้าหมาย (ผลผลิตของโครงการ)	งบประมาณและที่ผ่านมา					ตัวชี้วัด (KPI)	ผลที่คาดว่าจะได้รับ	หน่วยงาน รับผิดชอบหลัก
				๒๕๖๖ (บาท)	๒๕๖๗ (บาท)	๒๕๖๘ (บาท)	๒๕๖๙ (บาท)	๒๕๗๐ (บาท)			
๗	โครงการจัดกิจกรรม รอมฎอนสัมพันธ์	๑. เพื่อเป็นการส่งเสริม กิจกรรมทางศาสนาอิสลาม ในช่วงเดือนรอมฎอน ๒. เพื่อส่งเสริมสนับสนุน ชาวมุสลิมให้ได้ละศีลอด ๓. เพื่อเสริมสร้างความปรอง คอง สามัคคีของประชาชน ในพื้นที่และนำไปสู่ความ สันติสุข ๔. เพื่อเสริมสร้างความสัมพันธ์ อันดีงามระหว่างหน่วยงาน ภาครัฐกับผู้นำศาสนาและ ประชาชนในพื้นที่	๑. เพื่อเป็นการส่งเสริม กิจกรรมทางศาสนาอิสลาม ในช่วงเดือนรอมฎอน ๒. เพื่อส่งเสริมสนับสนุน ชาวมุสลิมให้ได้ละศีลอด ๓. เพื่อเสริมสร้างความปรอง คอง สามัคคีของประชาชน ในพื้นที่และนำไปสู่ความ สันติสุข ๔. เพื่อเสริมสร้างความสัมพันธ์ อันดีงามระหว่างหน่วยงาน ภาครัฐกับผู้นำศาสนาและ ประชาชนในพื้นที่	๕๐,๐๐๐	๕๐,๐๐๐	๕๐,๐๐๐	๕๐,๐๐๐	๕๐,๐๐๐	ประชาชนมุสลิมมี ความรู้ความเข้าใจ และสามารถ สืบสานกิจกรรม ด้านศาสนาและ วัฒนธรรมที่ดำรง ได้อย่างถูกต้อง ร้อยละ ๙๐	๑. ประชาชนมุสลิมในเขต เทศบาลตำบลต้นหมิงมัต ได้มีส่วนร่วมกัน อนุรักษ์ ประเพณี และวัฒนธรรม อันดีงามของท้องถิ่น ๒. ประชาชนในพื้นที่ มีความสามัคคีนำไปสู่ความ สามัคคีสุข ๓. ผู้นำศาสนาประชาชน ในพื้นที่เกิดทัศนคติที่ดีต่อ หน่วยงานภาครัฐ	กองการศึกษา
๘	โครงการสืบสานประเพณี วันลอยกระทง	๑. เพื่อส่งเสริมการสืบสานศิลป วัฒนธรรมและอนุรักษ์ประเพณี ที่ดำรงของท้องถิ่นและของไทย ๒. เพื่อเป็นการรณรงค์ลดมลพิษ และภาวะโลกร้อน ๓. เพื่อสนองรับนโยบายของ รัฐบาลในการจัดการส่งเสริม ประเพณีท้องถิ่น	๑. ชูรักษาความปลอดภัย ๒. แยกผู้มีเกียรติ ๓. คณะกรรมการและเจ้าหน้าที่ จัดงาน ๔. ประชาชนในเขตพื้นที่เทศบาล ๕. นักดนตรีของหน่วยเฉพาะกิจ กรมทหารพราน เชิงคุณภาพ ประชาชนมีความรู้ความเข้าใจและ สามารถสืบสานประเพณีอย่าง ถูกต้อง	๑๘๐,๐๐๐	๑๘๐,๐๐๐	๑๘๐,๐๐๐	๑๘๐,๐๐๐	๑๘๐,๐๐๐	กลุ่มเป้าหมายไม่ น้อยกว่าร้อยละ ๙๐ เข้าร่วมกิจกรรม	ประชาชนในท้องถิ่นได้ร่วม กันส่งเสริมสืบสานประเพณี ที่ดำรงของท้องถิ่นและของ ไทย	กองการศึกษา

ที่	โครงการ	วัตถุประสงค์	เป้าหมาย (ผลผลิตของโครงการ)	งบประมาณและที่ผ่านมา					ตัวชี้วัด (KPI)	ผลที่คาดว่าจะ จะได้รับ	หน่วยงาน รับผิดชอบหลัก
				๒๕๖๖ (บาท)	๒๕๖๗ (บาท)	๒๕๖๘ (บาท)	๒๕๖๙ (บาท)	๒๕๗๐ (บาท)			
๙	โครงการมาลิตสัมพันธ์	เพื่อส่งเสริมกิจกรรมทางศาสนา วัฒนธรรม และขนบธรรมเนียม ประเพณีท้องถิ่น	เพื่อเสริมสร้างความสัมพันธ์ อันดีงามระหว่างหน่วยงาน ภาครัฐกับผู้นำศาสนาและ ประชาชนในพื้นที่	๑๐๐,๐๐๐	๑๐๐,๐๐๐	๑๐๐,๐๐๐	๑๐๐,๐๐๐	๑๐๐,๐๐๐	ประชาชนมุสลิมมี ความรู้ความเข้าใจ และสามารถ สืบสานกิจกรรม ด้านศาสนาและ วัฒนธรรมที่ดำรง ได้อย่างถูกต้อง ร้อยละ ๙๐	ผู้นำศาสนาประชาชน ในพื้นที่เกิดทัศนคติที่ดีต่อ หน่วยงานภาครัฐ	กองการศึกษา
๑๐	โครงการจัดกิจกรรมวันอาซูรอ สัมพันธ์	เพื่อส่งเสริมสนับสนุนประเพณี พื้นบ้าน เพื่อเสริมสร้างความสามัคคี ในชุมชน	เพื่อเสริมสร้างความปรอง ดอง สามัคคีของประชาชน ในพื้นที่และนำไปสู่ความ สันติสุข	๕๐,๐๐๐	๕๐,๐๐๐	๕๐,๐๐๐	๕๐,๐๐๐	๕๐,๐๐๐	ประชาชนมุสลิมมี ความรู้ความเข้าใจ และสามารถ สืบสานกิจกรรม ด้านศาสนาและ วัฒนธรรมที่ดำรง ได้อย่างถูกต้อง ร้อยละ ๙๐	ประชาชนมุสลิมในเขต เทศบาลตำบลตันหยงมัส ได้มีส่วนร่วมกัน อนุรักษ์ ประเพณี และวัฒนธรรม อันดีงามของท้องถิ่น ประชาชนในพื้นที่ มีความสามัคคีนำไปสู่ความ สามัคคีสุข	กองการศึกษา
๑๑	โครงการจัดงานประเพณีวันฮารี รายอ	เพื่อส่งเสริมอนุรักษ์ประเพณี อันดีงามให้คงอยู่สืบไป	ประชาชนมีความรู้ความเข้าใจ และสามารถสืบสานประเพณี อย่างถูกต้อง	๑๐๐,๐๐๐	๑๐๐,๐๐๐	๑๐๐,๐๐๐	๑๐๐,๐๐๐	๑๐๐,๐๐๐	ผู้เข้าร่วมโครงการ ร้อยละ ๘๐ มีความ พึงพอใจในการ ดำเนินงานตามโครง การในระดับดี	ประชาชนในท้องถิ่นได้ร่วม กันส่งเสริมสืบสานประเพณี ที่ดำรงของท้องถิ่นและของ ท้องถิ่น	กองการศึกษา
๑๒	โครงการอบรมคุณธรรม จริยธรรม ในการปฏิบัติตน เดือนรอมฎอน	เพื่อส่งเสริมให้ประชาชนมีความรู้ ความเข้าใจ ถึงความสำคัญ ของการปฏิบัติตนในเดือนรอมฎอน	ประชาชนมีความรู้ความเข้าใจ สามารถปฏิบัติตนในเดือน รอมฎอนอย่างถูกต้อง	๕๐,๐๐๐	๕๐,๐๐๐	๕๐,๐๐๐	๕๐,๐๐๐	๕๐,๐๐๐	ประชาชนมุสลิมมี มีความเข้าใจ สามารถปฏิบัติตน ในเดือนรอมฎอน ได้อย่างถูกต้อง ร้อยละ ๙๐	ประชาชนในท้องถิ่นได้ร่วม กันส่งเสริมสืบสานประเพณี ที่ดำรงของท้องถิ่นและของ ท้องถิ่น	กองการศึกษา

ที่	โครงการ	วัตถุประสงค์	เป้าหมาย (ผลผลิตของโครงการ)	งบประมาณและที่ผ่านมา					ตัวชี้วัด (KPI)	ผลที่คาดว่าจะ จะได้รับ	หน่วยงาน รับผิดชอบหลัก
				๒๕๖๖ (บาท)	๒๕๖๗ (บาท)	๒๕๖๘ (บาท)	๒๕๖๙ (บาท)	๒๕๗๐ (บาท)			
๑๓	โครงการจัดงานประเพณี วันตรุษจีน	เพื่อส่งเสริมอนุรักษ์ประเพณี อันดีงามให้คงอยู่สืบไป	ประชาชนมีความรู้ความเข้าใจ และสามารถสืบสานประเพณี อย่างถูกต้อง	๑๐๐,๐๐๐	๑๐๐,๐๐๐	๑๐๐,๐๐๐	๑๐๐,๐๐๐	๑๐๐,๐๐๐	ผู้เข้าร่วมโครงการ ร้อยละ ๘๐ มีความ พึงพอใจในการ ดำเนินงานตามโครง การในระดับดี	ประชาชนในท้องถิ่นได้ร่วม กันส่งเสริมสืบสานประเพณี ที่ดีงามของท้องถิ่นและของ ท้องถิ่น	กองการศึกษา
รวม	๑๓ โครงการ	-	-	๘๖๐,๐๐๐	๘๖๐,๐๐๐	๘๖๐,๐๐๐	๘๖๐,๐๐๐	๘๖๐,๐๐๐	-	-	-

รายละเอียดโครงการพัฒนา  
แผนพัฒนาท้องถิ่น (พ.ศ.๒๕๖๖-๒๕๗๐)  
เทศบาลตำบลต้นหมิงมัส อำเภอร่องแงะ จังหวัดนครราชสีมา

ก. ยุทธศาสตร์จังหวัดที่ ๒ ลดความเหลื่อมล้ำ พัฒนาและเสริมสร้างคุณภาพชีวิตประชาชนบนพื้นฐานหลักปรัชญาของเศรษฐกิจพอเพียง

ข. ยุทธศาสตร์การพัฒนาขององค์กรปกครองส่วนท้องถิ่นในเขตจังหวัดที่ ๗ ด้านบริหารจัดการตามหลักธรรมาภิบาล

๗. ยุทธศาสตร์การพัฒนาด้านการบริหารจัดการตามหลักธรรมาภิบาล

๗.๑ แผนงานบริหารงานทั่วไป

ที่	โครงการ	วัตถุประสงค์	เป้าหมาย (ผลผลิตของโครงการ)	งบประมาณและที่ผ่านมา					ตัวชี้วัด (KPI)	ผลที่คาดว่าจะได้รับ	หน่วยงาน รับผิดชอบหลัก
				๒๕๖๖ (บาท)	๒๕๖๗ (บาท)	๒๕๖๘ (บาท)	๒๕๖๙ (บาท)	๒๕๗๐ (บาท)			
๑	โครงการจ้างบุคคลภายนอกปฏิบัติงานด้านทะเบียนราษฎร	เพื่อประสิทธิภาพในการปฏิบัติงาน	จ้างงานบุคคลภายนอกจำนวน ๒ คน	๒๑๖,๐๐๐	๒๑๖,๐๐๐	๒๑๖,๐๐๐	๒๑๖,๐๐๐	๒๑๖,๐๐๐	จำนวนผู้ปฏิบัติงานด้านงานทะเบียน	ทำให้การปฏิบัติหน้าที่มีประสิทธิภาพและรวดเร็วขึ้น	สำนักปลัดเทศบาล
๒	โครงการจัดกิจกรรมวันเทศบาล	เพื่อให้พนักงานเทศบาล ลูกจ้างและประชาชนในพื้นที่ได้ร่วมทำกิจกรรมต่าง ๆ	พนักงานเทศบาลและลูกจ้างและประชาชน	๑๐๐,๐๐๐	๑๐๐,๐๐๐	๑๐๐,๐๐๐	๑๐๐,๐๐๐	๑๐๐,๐๐๐	ผู้ที่เข้าร่วมกิจกรรม	ทำให้พนักงานเทศบาลและลูกจ้างมีความสามัคคีและร่วมทำกิจกรรมต่าง ๆ	สำนักปลัดเทศบาล
๓	โครงการส่งเสริมและพัฒนาประสิทธิภาพการปฏิบัติงานของบุคลากร	เพื่อให้คณะผู้บริหาร สมาชิกสภาเทศบาล พนักงานเทศบาล และลูกจ้าง ได้เข้ารับการฝึกอบรมด้านการใช้หลักคุณธรรมจริยธรรมเพื่อมาปรับใช้ในการปฏิบัติงาน	คณะผู้บริหาร สมาชิกสภาเทศบาล พนักงานเทศบาล และลูกจ้างเทศบาล	๓๐,๐๐๐	๓๐,๐๐๐	๓๐,๐๐๐	๓๐,๐๐๐	๓๐,๐๐๐	ได้พัฒนาทักษะการเรียนรู้และการปฏิบัติงาน	ทำให้คณะผู้บริหาร สมาชิกสภาเทศบาล พนักงานเทศบาล และลูกจ้างได้รับความรู้และประสบการณ์เพิ่มขึ้น	สำนักปลัดเทศบาล
๔	โครงการจ้างบุคคลภายนอกปฏิบัติงานด้านทะเบียนพาณิชย์	เพื่อประสิทธิภาพในการปฏิบัติงาน	จ้างงานบุคคลภายนอกจำนวน ๒ คน	๒๑๖,๐๐๐	๒๑๖,๐๐๐	๒๑๖,๐๐๐	๒๑๖,๐๐๐	๒๑๖,๐๐๐	จำนวนผู้ปฏิบัติงานด้านงานทะเบียนพาณิชย์	ทำให้การปฏิบัติหน้าที่มีประสิทธิภาพและรวดเร็วขึ้น	สำนักปลัดเทศบาล

ที่	โครงการ	วัตถุประสงค์	เป้าหมาย (ผลผลิตของโครงการ)	งบประมาณและที่ผ่านมา					ตัวชี้วัด (KPI)	ผลที่คาดว่าจะได้รับ	หน่วยงาน รับผิดชอบหลัก
				๒๕๖๖ (บาท)	๒๕๖๗ (บาท)	๒๕๖๘ (บาท)	๒๕๖๙ (บาท)	๒๕๗๐ (บาท)			
๕	โครงการปรับปรุงห้อง ประชาสัมพันธ์	เพื่อความสะดวกและความ เป็นสัดส่วนในการติดต่อ ราชการของประชาชน	ดำเนินการปรับปรุงห้อง ประชาสัมพันธ์ของเทศบาล เทศบาลตันหยงมัส	๔๐๒,๙๐๐	๔๐๒,๙๐๐	๔๐๒,๙๐๐	๔๐๒,๙๐๐	๔๐๒,๙๐๐	ปรับปรุงห้องประชา- สัมพันธ์แล้วเสร็จ	เกิดความสะดวกและความ เป็นสัดส่วนในการติดต่อ ราชการของประชาชน	กองยุทธศาสตร์ และงบประมาณ
๖	โครงการกฎหมายนำรู้ คู่เยาวชนตันหยงมัส	เพื่อเสริมสร้างความรู้ความ เข้าใจเกี่ยวกับหลักกฎหมาย ทั่วไปให้กับเยาวชนตันหยงมัส	เยาวชนในโรงเรียนเขตเทศบาล ๑.โรงเรียนราชประชานุเคราะห์ ๓๙ ๒.โรงเรียนตันหยงมัส ๓.โรงเรียนคารุสาลาม	๕๐,๐๐๐	๕๐,๐๐๐	๕๐,๐๐๐	๕๐,๐๐๐	๕๐,๐๐๐	เยาวชนมีความรู้ ความเข้าใจในด้าน กฎหมายเพิ่มขึ้น ร้อยละ ๘๐	ทำให้เยาวชนผู้เข้าร่วมอบรม สามารถนำหลักกฎหมาย ไปใช้ในการดำเนินชีวิต ประจำวันได้อย่างถูกต้อง	กองยุทธศาสตร์ และงบประมาณ
๗	การจัดทำสื่อประชาสัมพันธ์ เช่น แผ่นพับ สติกเกอร์ คู่มือติดต่อราชการ ฯลฯ	เพื่อเป็นการประชาสัมพันธ์ ข้อมูลข่าวสารของเทศบาล ผ่านทางสื่อประชาสัมพันธ์	เอกสารสื่อประชาสัมพันธ์ จำนวน ๑ โครงการ	๕๐,๐๐๐	๕๐,๐๐๐	๕๐,๐๐๐	๕๐,๐๐๐	๕๐,๐๐๐	มีเอกสารใช้เป็น สื่อประชาสัมพันธ์ ทุกไตรมาส	เพื่อเพิ่มประสิทธิภาพ และช่องทางประชา สัมพันธ์ข้อมูลของ เทศบาลผ่านทางสื่อ ประชาสัมพันธ์	กองยุทธศาสตร์ และงบประมาณ
๘	โครงการพัฒนา Website ของเทศบาล	เพื่อเพิ่มประสิทธิภาพใน การประชาสัมพันธ์ข้อมูล ข่าวสารกิจกรรมของ ผ่านสื่ออิเล็กทรอนิกส์	ปรับปรุงเว็บไซต์เผยแพร่การ ดำเนินงานของเทศบาลทุกปี	๒๐,๐๐๐	๒๐,๐๐๐	๒๐,๐๐๐	๒๐,๐๐๐	๒๐,๐๐๐	พัฒนา/ปรับปรุง เว็บไซต์แล้วเสร็จ ปีละ ๑ ครั้ง	ทำให้ระบบ Website ของเทศบาลมีประสิทธิภาพ ยิ่งขึ้น	กองยุทธศาสตร์ และงบประมาณ
๙	โครงการจัดทำป้ายประชา สัมพันธ์ประจำชุมชน	เพื่อประชาสัมพันธ์ข้อมูล ข่าวสารให้ประชาชนรับ ทราบโดยทั่วถึง	ป้ายประชาสัมพันธ์ประจำชุมชน จำนวน ๗ ชุมชน	๑๔๕,๙๐๐	๑๔๕,๙๐๐	๑๔๕,๙๐๐	๑๔๕,๙๐๐	๑๔๕,๙๐๐	ติดตั้งป้ายประชา สัมพันธ์แล้วเสร็จ ๑ ป้าย/ชุมชน	ประชาชนสามารถรับ ทราบข้อมูลข่าวสารได้ อย่างทั่วถึง	กองยุทธศาสตร์ และงบประมาณ
๑๐	โครงการการจัดทำวารสาร เทศบาลตำบลตันหยงมัส	เพื่อเผยแพร่ข้อมูลข่าวสาร ผ่านทางรายงานกิจการ เทศบาลให้ประชาชนและ หน่วยงานภายนอกได้รับทราบ	จัดทำวารสารเผยแพร่ประชาสัมพันธ์ โครงการ/กิจกรรมของเทศบาล อย่างน้อยปีละ ๑ ครั้ง	๕๐๐,๐๐๐	๕๐๐,๐๐๐	๕๐๐,๐๐๐	๕๐๐,๐๐๐	๕๐๐,๐๐๐	จัดทำวารสารเผยแพร่ กิจกรรม โครงการ ของเทศบาลอย่างน้อย ปีละ ๑ ครั้ง	เป็นการเพิ่มประสิทธิภาพ และเป็นช่องทางในการ ประชาสัมพันธ์	กองยุทธศาสตร์ และงบประมาณ

ที่	โครงการ	วัตถุประสงค์	เป้าหมาย (ผลผลิตของโครงการ)	งบประมาณและที่ผ่านมา					ตัวชี้วัด (KPI)	ผลที่คาดว่าจะ จะได้รับ	หน่วยงาน รับผิดชอบหลัก
				๒๕๖๖ (บาท)	๒๕๖๗ (บาท)	๒๕๖๘ (บาท)	๒๕๖๙ (บาท)	๒๕๗๐ (บาท)			
๑๑	โครงการจ้างบุคคลภายนอก เพื่อดำเนินงานด้านประชา สัมพันธ์และเผยแพร่การ ดำเนินงานของเทศบาล	เพื่อให้การดำเนินงานด้าน การประชาสัมพันธ์ของ เทศบาลเป็นไปอย่าง คล่องตัว	จ้างบุคคลภายนอกผู้ปฏิบัติ งานด้านประชาสัมพันธ์ จำนวน ๑ โครงการ	๒๑๖,๐๐๐	๒๑๖,๐๐๐	๒๑๖,๐๐๐	๒๑๖,๐๐๐	๒๑๖,๐๐๐	จ้างงานประชาชน ในพื้นที่สร้างรายได้ จำนวน ๒ ราย	เป็นการเพิ่มประสิทธิภาพ และเป็นช่องทางดำเนิน งานด้านการเผยแพร่และ ประชาสัมพันธ์	กองยุทธศาสตร์ และงบประมาณ
๑๒	โครงการจัดทำปฏิทิน เทศบาล	เพื่อเผยแพร่ข้อมูลข่าวสาร ผ่านทางปฏิทินเทศบาลให้ ประชาชนและหน่วยงาน ภายนอกรับทราบอย่างทั่วถึง	จัดทำปฏิทินเผยแพร่กิจกรรม โครงการของเทศบาลปีละ ๑ ครั้ง	๑๘๐,๐๐๐	๑๘๐,๐๐๐	๑๘๐,๐๐๐	๑๘๐,๐๐๐	๑๘๐,๐๐๐	มีการจัดทำปฏิทิน รายงานผลการดำเนินงาน ปีละ ๑ ครั้ง	เป็นการเพิ่มประสิทธิภาพ และเป็นช่องทาง ในการประชาสัมพันธ์	กองยุทธศาสตร์ และงบประมาณ
๑๓	โครงการอบรมให้ความ รู้ตามพ.ร.บ.ข้อมูลข่าว สารของราชการ พ.ศ.๒๕๕๐	เพื่อให้ผู้เข้าร่วมกิจกรรม ตระหนักถึงความสำคัญ ของพ.ร.บ.ข้อมูลข่าว สารของราชการ พ.ศ.๒๕๕๐	ผู้เข้าร่วมอบรม จำนวน ๙๐ คน	๓๐,๐๐๐	๓๐,๐๐๐	๓๐,๐๐๐	๓๐,๐๐๐	๓๐,๐๐๐	ร้อยละของผู้เข้า อบรมมีความรู้และ พึงพอใจเพิ่มขึ้น	ทำให้ผู้เข้าร่วมกิจกรรมมี ความรู้เกี่ยวกับสิทธิในการ เข้าถึงข้อมูลข่าวสารตาม พระราชบัญญัติข้อมูล ข่าวสาร พ.ศ.๒๕๕๐	กองยุทธศาสตร์ และงบประมาณ
๑๔	โครงการจ้างบุคคลภายนอก เพื่อปฏิบัติงานจัดทำแผน และงบประมาณ	เพื่อให้การจัดทำแผนและ งบประมาณสามารถดำเนิน การได้อย่างมีประสิทธิภาพ	จ้างงานบุคคลภายนอก ปฏิบัติงานจำนวน ๑ โครงการ	๒๑๖,๐๐๐	๒๑๖,๐๐๐	๒๑๖,๐๐๐	๒๑๖,๐๐๐	๒๑๖,๐๐๐	จ้างงานประชาชน ภายในพื้นที่จำนวน ๒ ราย	ทำให้การจัดทำแผนและ งบประมาณมีประสิทธิภาพ มากขึ้น	กองยุทธศาสตร์ และงบประมาณ
๑๕	โครงการไอทีเพื่อสังคม แห่งการเรียนรู้	เพื่อเพิ่มทักษะด้านการเรียนรู้ เทคโนโลยี IT แก่บุคลากรของ หน่วยงานและผู้ที่เกี่ยวข้อง	ประชาชนผู้สนใจในการเรียนรู้ ระบบการสื่อสารสารทาง อินเทอร์เน็ต จำนวน ๒๕ คน	๕๐,๐๐๐	๕๐,๐๐๐	๕๐,๐๐๐	๕๐,๐๐๐	๕๐,๐๐๐	ผู้สนใจในระบบ อินเทอร์เน็ตได้รับ การพัฒนาทักษะ	ทำให้ผู้สนใจเรียนรู้การสื่อ สารผ่านระบบออนไลน์ได้ รับการพัฒนา	กองยุทธศาสตร์ และงบประมาณ
๑๖	โครงการปรับปรุงศูนย์ ข้อมูลข่าวสารเทศบาล ตำบลตันหยงมัส	เพื่อเพิ่มช่องทางเผยแพร่ ข้อมูลข่าวสารให้ประชาชนได้ รับรู้ข่าวสารอย่างถูกต้อง	ศูนย์ข้อมูลข่าวสารเทศบาล ตำบลตันหยงมัส จำนวน ๑ แห่ง	๕๐๐,๐๐๐	๕๐๐,๐๐๐	๕๐๐,๐๐๐	๕๐๐,๐๐๐	๕๐๐,๐๐๐	ปรับปรุงศูนย์ข้อมูล ข่าวสารจำนวน ๑ แห่ง	ทำให้ประชาชนได้รับ ข้อมูลข่าวสารที่ไม่บิด เบือนจากข้อเท็จจริง	กองยุทธศาสตร์ และงบประมาณ

ที่	โครงการ	วัตถุประสงค์	เป้าหมาย (ผลผลิตของโครงการ)	งบประมาณและที่ผ่านมา					ตัวชี้วัด (KPI)	ผลที่คาดว่าจะ ได้รับ	หน่วยงาน รับผิดชอบหลัก
				๒๕๖๖ (บาท)	๒๕๖๗ (บาท)	๒๕๖๘ (บาท)	๒๕๖๙ (บาท)	๒๕๗๐ (บาท)			
๑๗	โครงการสนับสนุนการมีส่วนร่วมของประชาชนในการจัดเวทีประชาคมเพื่อการจัดทำแผนพัฒนาท้องถิ่น	เพื่อส่งเสริมกระบวนการมีส่วนร่วมของภาคประชาชนในการบริหารจัดการท้องถิ่นด้วยคนในท้องถิ่นเพื่อแก้ไขปัญหาของท้องถิ่น	จัดลำดับความสำคัญของโครงการพัฒนาตามสภาพปัญหาและความต้องการของชุมชน	๓๐,๐๐๐	๓๐,๐๐๐	๓๐,๐๐๐	๓๐,๐๐๐	๓๐,๐๐๐	สามารถนำปัญหาและความต้องการของชุมชนมาบรรจุในแผนพัฒนาท้องถิ่น	ภาคประชาชนมีส่วนร่วมในการบริหารจัดการท้องถิ่น ด้วยคนท้องถิ่น เพื่อท้องถิ่น ด้วยคนท้องถิ่น	กองยุทธศาสตร์และงบประมาณ
๑๘	โครงการปรับปรุงหอกระจายข่าวไร้สาย	เพื่อเพิ่มประสิทธิภาพในการทำงานด้านงานประชาสัมพันธ์	ปรับปรุงหอกระจายข่าวไร้สายจำนวน ๑๕ จุด	๕๐๐,๐๐๐	๕๐๐,๐๐๐	๕๐๐,๐๐๐	๕๐๐,๐๐๐	๕๐๐,๐๐๐	ปรับปรุงระบบหอกระจายข่าวแล้วเสร็จ ๑๕ จุด	ทำให้การทำงานด้านการประชาสัมพันธ์มีคุณภาพดีขึ้น	กองยุทธศาสตร์และงบประมาณ
๑๙	โครงการติดตั้งจุดกระจายเสียงแบบไร้สาย	เพื่อเป็นการประชาสัมพันธ์ให้ประชาชนรับทราบข่าวสารอย่างทั่วถึง	ติดตั้งจุดกระจายเสียงจำนวน ๑๐ จุด	๕๕๐,๐๐๐	๕๕๐,๐๐๐	๕๕๐,๐๐๐	๕๕๐,๐๐๐	๕๕๐,๐๐๐	ติดตั้งจุดกระจายเสียงไร้สายแล้วเสร็จ ๑๐ จุด	เพื่อเพิ่มประสิทธิภาพปฏิบัติงานด้านประชาสัมพันธ์	กองยุทธศาสตร์และงบประมาณ
๒๐	โครงการเสริมสร้างศักยภาพเครือข่ายศูนย์ยุติธรรมชุมชน	เพื่อเสริมสร้างศักยภาพของคณะกรรมการศูนย์ยุติธรรมชุมชนและเครือข่ายให้มีความรู้และความเข้าใจในตัวบทบาทและอำนาจหน้าที่ในการปฏิบัติงาน	คณะกรรมการศูนย์ยุติธรรมชุมชน เครือข่ายและประชาชนที่สนใจ จำนวน ๑๐๐ คน	๓๐,๐๐๐	๓๐,๐๐๐	๓๐,๐๐๐	๓๐,๐๐๐	๓๐,๐๐๐	๑.คณะกรรมการศูนย์ยุติธรรมชุมชนและเครือข่ายมีความรู้ความเข้าใจในบทบาทและอำนาจหน้าที่การปฏิบัติงาน ๒.ประชาชนมีความรู้ความเข้าใจบทบาทหน้าที่ของตนเองและการปฏิบัติงาน	เครือข่ายศูนย์ยุติธรรมชุมชนมีความเข้มแข็งและมีศักยภาพในการขับเคลื่อนสามารถดำเนินงานได้อย่างมีประสิทธิภาพ	กองยุทธศาสตร์และงบประมาณ

ที่	โครงการ	วัตถุประสงค์	เป้าหมาย (ผลผลิตของโครงการ)	งบประมาณและที่ผ่านมา					ตัวชี้วัด (KPI)	ผลที่คาดว่าจะ จะได้รับ	หน่วยงาน รับผิดชอบหลัก
				๒๕๖๖ (บาท)	๒๕๖๗ (บาท)	๒๕๖๘ (บาท)	๒๕๖๙ (บาท)	๒๕๗๐ (บาท)			
๒๑	โครงการติดตั้งจอแอลอีดี	เพื่อเป็นการประชาสัมพันธ์ให้ประชาชนรับทราบข่าวสารอย่างทั่วถึง	ติดตั้งจอแอลอีดี ขนาด ๓ x ๕ เมตร จำนวน ๑ จุด	๒,๐๐๐,๐๐๐	๒,๐๐๐,๐๐๐	๒,๐๐๐,๐๐๐	๒,๐๐๐,๐๐๐	๒,๐๐๐,๐๐๐	ติดตั้งจอแอลอีดีแล้วเสร็จ ๑ จุด	เพื่อเพิ่มประสิทธิภาพในการปฏิบัติงานด้านประชาสัมพันธ์	กองยุทธศาสตร์และงบประมาณ
๒๒	โครงการประชาสัมพันธ์การชำระภาษีและรับชำระภาษี	เพื่อเพิ่มประสิทธิภาพในการจัดเก็บรายได้ตามเป้าหมายที่วางไว้ให้เหมาะสมกับสภาพความเป็นจริง	ประชาชนเข้าร่วมชำระภาษีตามปฏิทินภาษีครอบคลุมทุกชุมชน	๓๐,๐๐๐	๓๐,๐๐๐	๓๐,๐๐๐	๓๐,๐๐๐	๓๐,๐๐๐	มีผู้มาชำระภาษีตามกำหนดเวลาที่วางไว้ไม่น้อยกว่าร้อยละ ๘๐	ทำให้มีช่องทางสื่อประชาสัมพันธ์สร้างความเข้าใจอันดีแก่ประชาชนผู้มีหน้าที่ชำระภาษี	กองคลัง
๒๓	โครงการปรับปรุงพัฒนาระบบสารสนเทศเพื่อปรับปรุงระบบ Wireless Lan	เพื่อใช้เป็นเครือข่ายเชื่อมโยงในการประสานงานและปฏิบัติงานภายในกองคลัง	ประชาชนเข้าร่วมชำระภาษีตามปฏิทินภาษีครอบคลุมทุกชุมชน	๓๐,๐๐๐	๓๐,๐๐๐	๓๐,๐๐๐	๓๐,๐๐๐	๓๐,๐๐๐	ระบบสารสนเทศในการให้บริการประชาชนได้รับความพึงพอใจมากขึ้น	ทำให้สามารถเชื่อมต่อระบบโครงข่ายงานต่าง ๆ ได้รวดเร็วยิ่งขึ้น	กองคลัง
๒๔	โครงการปรับปรุงสถานที่เพื่อบริการรับชำระภาษีและค่าธรรมเนียมฯ	เพื่ออำนวยความสะดวกให้กับประชาชนที่มารับบริการชำระภาษีและค่าธรรมเนียม	ปรับปรุงสถานที่ให้บริการชำระภาษี จำนวน ๑ แห่ง	๓๐๐,๐๐๐	๓๐๐,๐๐๐	๓๐๐,๐๐๐	๓๐๐,๐๐๐	๓๐๐,๐๐๐	มีสถานที่ในการให้บริการแก่ประชาชนที่สะดวกขึ้น	ทำให้ประชาชนที่มารับบริการได้รับความพึงพอใจการบริการของเทศบาล	กองคลัง
๒๕	โครงการปรับปรุงแผนที่ภาษีเข้าสู่ระบบ L-TAX	เพื่อจัดระบบการจัดทำแผนที่ภาษีและทะเบียนทรัพย์สินด้วยระบบคอมพิวเตอร์ (L-TAX)	ปรับปรุงระบบการจัดทำแผนที่ภาษีจำนวน ๑ โครงการ	๕๐,๐๐๐	๕๐,๐๐๐	๕๐,๐๐๐	๕๐,๐๐๐	๕๐,๐๐๐	ปรับปรุงกระบวนการทำงานเกิดความคล่องตัวมากขึ้น	ทำให้เกิดระบบการจัดเก็บรายได้และภาษีให้มีการปฏิบัติงานที่มีประสิทธิภาพเพิ่มขึ้น	กองคลัง

ที่	โครงการ	วัตถุประสงค์	เป้าหมาย (ผลผลิตของโครงการ)	งบประมาณและที่ผ่านมา					ตัวชี้วัด (KPI)	ผลที่คาดว่าจะได้รับ	หน่วยงาน รับผิดชอบหลัก
				๒๕๖๖ (บาท)	๒๕๖๗ (บาท)	๒๕๖๘ (บาท)	๒๕๖๙ (บาท)	๒๕๗๐ (บาท)			
๒๖	โครงการออกเยี่ยมผู้ข้าราชการที่ได้รับผลกระทบ	เพื่อเป็นขวัญกำลังใจและสร้างแรงกระตุ้นให้ผู้ที่อยู่ในข่ายต้องข้าราชการ ซึ่งได้รับผลกระทบ มีกำลังใจที่จะทำงานหรือประกอบ การได้ต่อไป	ผู้อยู่ในข่ายต้องข้าราชการทุกรายมีความพึงพอใจในการให้บริการ	๑๐,๐๐๐	๑๐,๐๐๐	๑๐,๐๐๐	๑๐,๐๐๐	๑๐,๐๐๐	เกิดความพึงพอใจของผู้เข้ารับการบริการมากขึ้น	ทำให้ผู้ที่อยู่ในข่ายต้องข้าราชการมีขวัญกำลังใจและเต็มใจที่จะข้าราชการให้กับเทศบาลตามระเบียบฯ	กองคลัง
๒๗	โครงการจ้างบุคคลภายนอกเพื่อดำเนินการกิจกรรมด้านบริหารงานคลัง	เพื่อให้งานด้านบริหารงานคลังสามารถบริหารงานได้อย่างทั่วถึงและครอบคลุมในทุกด้าน	ประชาชนผู้เข้าร่วมปฏิบัติงานจำนวน ๒ อัตรา	๒๑๖,๐๐๐	๒๑๖,๐๐๐	๒๑๖,๐๐๐	๒๑๖,๐๐๐	๒๑๖,๐๐๐	ร้อยละ ๑๐๐ ของงานบริหารงานคลังสามารถบริหารได้อย่างทั่วถึง	ทำให้ระบบการปฏิบัติงานภายในหน่วยงานเกิดประสิทธิภาพ	กองคลัง
๒๘	โครงการสร้างแรงจูงใจในการรับข้าราชการของประชาชน	เพื่อเป็นการสร้างแรงจูงใจและกระตุ้นความรู้สึกถึงหน้าที่ของประชาชนในการรับข้าราชการ	ผู้อยู่ในข่ายข้าราชการภายในเขตเทศบาลเข้าร่วมรับราชการ	๑๐,๐๐๐	๑๐,๐๐๐	๑๐,๐๐๐	๑๐,๐๐๐	๑๐,๐๐๐	เกิดความพึงพอใจของผู้เข้ารับบริการมากขึ้นและรายได้เพิ่มขึ้น	ทำให้ประชาชนผู้เสียภาษียินยอมพร้อมใจให้ความร่วมมือในการยื่นแบบชำระภาษีเป็นไปอย่างเรียบร้อยทุกปีงบประมาณ	กองคลัง
๒๙	โครงการจ้างบุคคลภายนอกสำรวจภาคสนามเพื่อปรับปรุงแผนที่ภาษีและทะเบียนทรัพย์สิน	เพื่อจ้างงานบุคคลภายนอกออกสำรวจในการจัดเก็บข้อมูลแผนที่ภาษีและทะเบียนทรัพย์สินภายในเขตเทศบาลตำบลต้นหมิงมีส	มีการออกสำรวจพื้นที่ในการจัดทำแผนที่ภาษีทุกตำบล	๓๒๔,๐๐๐	๓๒๔,๐๐๐	๓๒๔,๐๐๐	๓๒๔,๐๐๐	๓๒๔,๐๐๐	เกิดผลสำเร็จจากการออกสำรวจครอบคลุมพื้นที่มากยิ่งขึ้นและรายได้เพิ่มขึ้น	ทำให้เกิดประสิทธิภาพในการจัดเก็บข้อมูลแผนที่ภาษีและสร้างความเป็นธรรมให้กับผู้ชำระภาษีภายในเขตเทศบาล	กองคลัง

ที่	โครงการ	วัตถุประสงค์	เป้าหมาย (ผลผลิตของโครงการ)	งบประมาณและที่ผ่านมา					ตัวชี้วัด (KPI)	ผลที่คาดว่าจะได้รับ	หน่วยงาน รับผิดชอบหลัก
				๒๕๖๖ (บาท)	๒๕๖๗ (บาท)	๒๕๖๘ (บาท)	๒๕๖๙ (บาท)	๒๕๗๐ (บาท)			
๓๐	โครงการติดตั้งป้ายประชาสัมพันธ์	เพื่อประชาสัมพันธ์แนะนำแนวทางการชำระภาษีและค่าธรรมเนียมต่าง ๆ	ติดตั้งป้ายประชาสัมพันธ์ให้ผู้ใช้ชำระภาษีทราบตามกำหนดห้วงเวลาการรับชำระภาษีจำนวน ๒ ป้าย	๓๐,๐๐๐	๓๐,๐๐๐	๓๐,๐๐๐	๓๐,๐๐๐	๓๐,๐๐๐	ผู้ชำระภาษีรับทราบห้วงเวลาในการชำระภาษีได้อย่างถูกต้อง	ทำให้เทศบาลมีความสามารถในการจัดเก็บรายได้จากภาษีได้เพิ่มขึ้น	กองคลัง
๓๑	โครงการออกหน่วยเคลื่อนที่จัดเก็บภาษี	เพื่อเพิ่มประสิทธิภาพในการให้บริการแก่ประชาชนให้ได้รับความสะดวกรวดเร็ว และลดขั้นตอนในการปฏิบัติงาน	ประชาชนที่อยู่ในข่ายชำระภาษีเข้าร่วมชำระภาษีตามห้วงเวลาเป้าหมายที่กำหนดไว้	๓๐,๐๐๐	๓๐,๐๐๐	๓๐,๐๐๐	๓๐,๐๐๐	๓๐,๐๐๐	ผู้เข้ารับบริการมีจำนวนมากขึ้นจากผู้อยู่ในข่ายชำระภาษี	ทำให้ประชาชนได้รับการบริการที่สะดวก รวดเร็ว และลดระยะเวลาการจัดเก็บรายได้	กองคลัง
๓๒	โครงการชำระภาษีท้องถิ่นผ่านธนาคาร	เพื่อลดภาระค่าใช้จ่ายในการเดินทางไปชำระภาษีที่เทศบาลและลดขั้นตอนในการบริการประชาชน	ประชาชนที่อยู่ในข่ายชำระภาษีเข้าร่วมชำระภาษีตามห้วงเวลาเป้าหมายที่กำหนดไว้	๒๐,๐๐๐	๒๐,๐๐๐	๒๐,๐๐๐	๒๐,๐๐๐	๒๐,๐๐๐	ผู้เข้ารับบริการมีจำนวนมากขึ้นจากผู้อยู่ในข่ายชำระภาษี	ทำให้ประชาชนได้รับการบริการที่สะดวก รวดเร็ว และลดระยะเวลาการจัดเก็บรายได้	กองคลัง
๓๓	โครงการจ้างบุคคลภายนอกเพื่อปฏิบัติงานด้านพัสดุ	เพื่อปฏิบัติงานด้านพัสดุ	จำนวน ๒ อัตรา	๒๑๖,๐๐๐	๒๑๖,๐๐๐	๒๑๖,๐๐๐	๒๑๖,๐๐๐	๒๑๖,๐๐๐	สามารถจัดหาบุคคลภายนอก ปฏิบัติหน้าที่ดำเนินงาน ด้านพัสดุ จำนวน ๒ อัตรา	ระบบงานด้านพัสดุสามารถดำเนินการได้ถูกต้องตามกรอบครบถ้วน	กองคลัง
๓๔	โครงการจ้างบุคคลภายนอกเพื่อปฏิบัติงานด้านฝ่ายพัฒนารายได้งานจัดเก็บรายได้	เพื่อปฏิบัติงานด้านการจัดเก็บภาษีและค่าธรรมเนียมฯ และบันทึกข้อมูลลงในระบบ e - LAAS	จำนวน ๓ อัตรา	๓๒๔,๐๐๐	๓๒๔,๐๐๐	๓๒๔,๐๐๐	๓๒๔,๐๐๐	๓๒๔,๐๐๐	สามารถจัดหาบุคคลภายนอก ปฏิบัติหน้าที่จัดเก็บรายได้ พร้อมทั้งบันทึกข้อมูลลงในระบบ จำนวน -๓ อัตรา	สามารถจัดเก็บรายได้ตามที่กำหนดแผนการจัดเก็บไว้ และสามารถจัดเก็บได้ทั่วถึงและเป็นธรรม	กองคลัง

ที่	โครงการ	วัตถุประสงค์	เป้าหมาย (ผลผลิตของโครงการ)	งบประมาณและที่ผ่านมา					ตัวชี้วัด (KPI)	ผลที่คาดว่าจะได้รับ	หน่วยงาน รับผิดชอบหลัก
				๒๕๖๖ (บาท)	๒๕๖๗ (บาท)	๒๕๖๘ (บาท)	๒๕๖๙ (บาท)	๒๕๗๐ (บาท)			
๓๕	โครงการจ้างบุคคลภายนอก เพื่อปฏิบัติงานด้านการ จัดเก็บค่าธรรมเนียมและ ใบอนุญาต	เพื่อปฏิบัติงานด้านการจัดเก็บ ค่าธรรมเนียมและใบอนุญาต กองคลังมีผู้ปฏิบัติงานเพียงพอ	จำนวน ๓ อัตรา	๑๐๘,๐๐๐	๑๐๘,๐๐๐	๑๐๘,๐๐๐	๑๐๘,๐๐๐	๑๐๘,๐๐๐	มีการจัดทำทะเบียน คุมค่าธรรมเนียมได้ ครอบคลุมไม่น้อยกว่า ร้อยละ ๙๐	ทำให้งานจัดเก็บค่า ธรรมเนียมและใบอนุญาต มีประสิทธิภาพ ประสิทธิภาพ และบรรลุเป้าหมายที่วางไว้	กองคลัง
รวม	๓๕ โครงการ	-	-	๓,๓๑๐,๘๐๐	๓,๓๑๐,๘๐๐	๓,๓๑๐,๘๐๐	๓,๓๑๐,๘๐๐	๓,๓๑๐,๘๐๐	-	-	-

## รายละเอียดโครงการพัฒนา

แผนพัฒนาท้องถิ่น (พ.ศ.๒๕๖๖-๒๕๗๐)

เทศบาลตำบลต้นหยงมัส อำเภอกระแจะ จังหวัดนราธิวาส

ก. ยุทธศาสตร์จังหวัดที่ ๒ ลดความเหลื่อมล้ำ พัฒนาและเสริมสร้างคุณภาพชีวิตประชาชนบนพื้นฐานหลักปรัชญาของเศรษฐกิจพอเพียง

ข. ยุทธศาสตร์การพัฒนาขององค์กรปกครองส่วนท้องถิ่นในเขตจังหวัดที่ ๗ ด้านบริหารจัดการตามหลักธรรมาภิบาล

๗. ยุทธศาสตร์การพัฒนาด้านการบริหารจัดการตามหลักธรรมาภิบาล

๗.๒ แผนงานการรักษาความสงบภายใน

ที่	โครงการ	วัตถุประสงค์	เป้าหมาย (ผลผลิตของโครงการ)	งบประมาณและที่ผ่านมา					ตัวชี้วัด (KPI)	ผลที่คาดว่าจะได้รับ	หน่วยงาน รับผิดชอบหลัก
				๒๕๖๖ (บาท)	๒๕๖๗ (บาท)	๒๕๖๘ (บาท)	๒๕๖๙ (บาท)	๒๕๗๐ (บาท)			
๑	โครงการฝึกทบทวนพนักงานดับเพลิง	เพื่อทบทวนแผนการปฏิบัติงานให้เกิดความชำนาญมากยิ่งขึ้น	จำนวน ๒๔ คน	๕๐,๐๐๐	๕๐,๐๐๐	๕๐,๐๐๐	๕๐,๐๐๐	๕๐,๐๐๐	จำนวนพนักงานดับเพลิง	ทำให้เกิดความคล่องตัวในการปฏิบัติงาน	สำนักปลัดเทศบาล
๒	โครงการซ่อมแซมปรับปรุงกล่องวงจรปิดภายในเขตเทศบาล	เพื่อซ่อมแซมปรับปรุงกล่องวงจรปิดให้มีประสิทธิภาพเพิ่มขึ้น	จำนวน ๑ โครงการ	๑,๐๐๐,๐๐๐	๑,๐๐๐,๐๐๐	๑,๐๐๐,๐๐๐	๑,๐๐๐,๐๐๐	๑,๐๐๐,๐๐๐	จำนวนกล่องวงจรปิดที่ได้รับการปรับปรุง	สามารถเพิ่มประสิทธิภาพการปฏิบัติงาน	สำนักปลัดเทศบาล
๓	โครงการจ้างเจ้าหน้าที่รักษาความปลอดภัย	เพื่อรักษาความปลอดภัยภายในบริเวณสำนักงาน ฯ	จำนวน ๒ คน	๒๓๖,๐๐๐	๒๓๖,๐๐๐	๒๓๖,๐๐๐	๒๓๖,๐๐๐	๒๓๖,๐๐๐	จำนวนรปภ.	ทำให้มีประสิทธิภาพในการรักษาความปลอดภัยสูงขึ้น	สำนักปลัดเทศบาล
๔	โครงการจ้างบุคคลภายนอกเพื่อปฏิบัติงานดับเพลิง	เพื่อเป็นการเพิ่มอัตรากำลังของพนักงานดับเพลิงในการปฏิบัติงานมีประสิทธิภาพยิ่งขึ้น	จำนวน ๑๒ คน	๑,๒๙๖,๐๐๐	๑,๒๙๖,๐๐๐	๑,๒๙๖,๐๐๐	๑,๒๙๖,๐๐๐	๑,๒๙๖,๐๐๐	สามารถสร้างอาชีพให้กับประชาชนในพื้นที่ได้	ประสิทธิภาพในการปฏิบัติหน้าที่ในการป้องกันและบรรเทาสาธารณภัยดียิ่งขึ้น	สำนักปลัดเทศบาล
๕	โครงการจ้างบุคคลภายนอกเพื่อปฏิบัติงานเทศกิจ	เพื่อเพิ่มประสิทธิภาพในการปฏิบัติงาน	จำนวน ๓ คน	๓๒๔,๐๐๐	๓๒๔,๐๐๐	๓๒๔,๐๐๐	๓๒๔,๐๐๐	๓๒๔,๐๐๐	สามารถสร้างอาชีพให้กับประชาชนในพื้นที่ได้	ทำให้การปฏิบัติหน้าที่มีประสิทธิภาพมากขึ้น	สำนักปลัดเทศบาล
รวม	๕ โครงการ	-	-	๒,๘๘๖,๐๐๐	๒,๘๘๖,๐๐๐	๒,๘๘๖,๐๐๐	๒,๘๘๖,๐๐๐	๒,๘๘๖,๐๐๐	-	-	-

รายละเอียดโครงการพัฒนา  
 แผนพัฒนาท้องถิ่น (พ.ศ.๒๕๖๖-๒๕๗๐)  
 เทศบาลตำบลต้นหมิงมัส อำเภอร่องแงะ จังหวัดนครราชสีมา

- ก. ยุทธศาสตร์จังหวัดที่ ๒ ลดความเหลื่อมล้ำ พัฒนาและเสริมสร้างคุณภาพชีวิตประชาชนบนพื้นฐานหลักปรัชญาของเศรษฐกิจพอเพียง
- ข. ยุทธศาสตร์การพัฒนาขององค์กรปกครองส่วนท้องถิ่นในเขตจังหวัดที่ ๗ ด้านบริหารจัดการตามหลักธรรมาภิบาล
- ๗. ยุทธศาสตร์การพัฒนาด้านการบริหารจัดการตามหลักธรรมาภิบาล

๗.๓ แผนงานการศึกษา

ที่	โครงการ	วัตถุประสงค์	เป้าหมาย (ผลผลิตของโครงการ)	งบประมาณและที่ผ่านมา					ตัวชี้วัด (KPI)	ผลที่คาดว่าจะได้รับ	หน่วยงาน รับผิดชอบหลัก
				๒๕๖๖ (บาท)	๒๕๖๗ (บาท)	๒๕๖๘ (บาท)	๒๕๖๙ (บาท)	๒๕๗๐ (บาท)			
๑	โครงการจ้างบุคคล ภายนอกเพื่อส่งเสริมงาน ด้านการศาสนาประเพณี วัฒนธรรมและนันทนาการ	จ้างเหมาบุคคลภายนอก เพื่อปฏิบัติงานส่งเสริม การศึกษาศาสนา ประเพณี วัฒนธรรม กีฬาและนันทนาการ	จ้างเหมาบุคคลภายนอก จำนวน ๓ คน	๓๒๔,๐๐๐	๓๒๔,๐๐๐	๓๒๔,๐๐๐	๓๒๔,๐๐๐	๓๒๔,๐๐๐	จ้างเหมาบุคคล ภายนอก จำนวน ๓ คน	งานมีประสิทธิภาพมากขึ้น	กองการศึกษา
รวม	๑ โครงการ	-	-	๓๒๔,๐๐๐	๓๒๔,๐๐๐	๓๒๔,๐๐๐	๓๒๔,๐๐๐	๓๒๔,๐๐๐	-	-	-

รายละเอียดโครงการพัฒนา  
แผนพัฒนาท้องถิ่น (พ.ศ.๒๕๖๖-๒๕๗๐)  
เทศบาลตำบลคันหยงมัส อำเภอระแงะ จังหวัดนราธิวาส

ก. ยุทธศาสตร์จังหวัดที่ ๒ ลดความเหลื่อมล้ำ พัฒนาและเสริมสร้างคุณภาพชีวิตประชาชนบนพื้นฐานหลักปรัชญาของเศรษฐกิจพอเพียง

ข. ยุทธศาสตร์การพัฒนาขององค์กรปกครองส่วนท้องถิ่นในเขตจังหวัดที่ ๗ ด้านบริหารจัดการตามหลักธรรมาภิบาล

๗. ยุทธศาสตร์การพัฒนาด้านการบริหารจัดการตามหลักธรรมาภิบาล

๗.๔ แผนงานสาธารณสุข

ที่	โครงการ	วัตถุประสงค์	เป้าหมาย (ผลผลิตของโครงการ)	งบประมาณและที่ผ่านมา					ตัวชี้วัด (KPI)	ผลที่คาดว่าจะได้รับ	หน่วยงาน รับผิดชอบหลัก
				๒๕๖๖ (บาท)	๒๕๖๗ (บาท)	๒๕๖๘ (บาท)	๒๕๖๙ (บาท)	๒๕๗๐ (บาท)			
๑	โครงการจ้างบุคคลภายนอกเพื่อปฏิบัติงานด้านจัดเก็บค่าธรรมเนียมและใบอนุญาต	เพื่อพัฒนางานด้านการจัดเก็บค่าธรรมเนียมและใบอนุญาตให้มีประสิทธิภาพมากขึ้น	ผู้ปฏิบัติงานจัดเก็บค่าธรรมเนียมและใบอนุญาต จำนวน ๑ อัตรา	๑๐๘,๐๐๐	๑๐๘,๐๐๐	๑๐๘,๐๐๐	๑๐๘,๐๐๐	๑๐๘,๐๐๐	สามารถพัฒนางานจัดเก็บรายได้ให้มีประสิทธิภาพมากขึ้น	ทำให้การดำเนินงานจัดเก็บรายได้มีประสิทธิผลมากขึ้น	กองสาธารณสุข
๒	โครงการจ้างบุคคลภายนอกเพื่อดำเนินงานด้านพัสดุ	เพื่อพัฒนางานด้านพัสดุให้มีประสิทธิภาพเพิ่มมากขึ้น	ผู้ปฏิบัติงานด้านพัสดุ จำนวน ๑ อัตรา	๑๐๘,๐๐๐	๑๐๘,๐๐๐	๑๐๘,๐๐๐	๑๐๘,๐๐๐	๑๐๘,๐๐๐	สามารถพัฒนางานด้านพัสดุให้มีประสิทธิภาพมากขึ้น	ทำให้การดำเนินงานด้านพัสดุมีประสิทธิผลมากขึ้น	กองสาธารณสุข
รวม	๒ โครงการ	-	-	๒๑๖,๐๐๐	๒๑๖,๐๐๐	๒๑๖,๐๐๐	๒๑๖,๐๐๐	๒๑๖,๐๐๐	-	-	-

## รายละเอียดโครงการพัฒนา

แผนพัฒนาท้องถิ่น (พ.ศ.๒๕๖๖-๒๕๗๐)

เทศบาลตำบลตันหยงมีส อำเภอรามัน จังหวัดนราธิวาส

ก. ยุทธศาสตร์จังหวัดที่ ๒ ลดความเหลื่อมล้ำ พัฒนาและเสริมสร้างคุณภาพชีวิตประชาชนบนพื้นฐานหลักปรัชญาของเศรษฐกิจพอเพียง

ข. ยุทธศาสตร์การพัฒนาขององค์กรปกครองส่วนท้องถิ่นในเขตจังหวัดที่ ๗ ด้านบริหารจัดการตามหลักธรรมาภิบาล

๗. ยุทธศาสตร์การพัฒนาด้านการบริหารจัดการตามหลักธรรมาภิบาล

๗.๕ แผนงานสังคมสงเคราะห์

ที่	โครงการ	วัตถุประสงค์	เป้าหมาย (ผลผลิตของโครงการ)	งบประมาณและที่ผ่านมา					ตัวชี้วัด (KPI)	ผลที่คาดว่าจะ ได้รับ	หน่วยงาน รับผิดชอบหลัก
				๒๕๖๖ (บาท)	๒๕๖๗ (บาท)	๒๕๖๘ (บาท)	๒๕๖๙ (บาท)	๒๕๗๐ (บาท)			
๓	โครงการจ้างบุคคลภายนอก เพื่อดำเนินงาน ด้านสังคมสงเคราะห์	เพื่อให้การบริการประชาชน ในด้านสังคมสงเคราะห์ ได้รับการบริการอย่างทั่วถึง และรวดเร็ว	สามารถสนับสนุนการสร้างงาน ให้กับประชาชนในพื้นที่ เข้าร่วมโครงการให้บริการ ประชาชน จำนวน ๓ ราย	๓๒๔,๐๐๐	๓๒๔,๐๐๐	๓๒๔,๐๐๐	๓๒๔,๐๐๐	๓๒๔,๐๐๐	ประชาชนได้รับความช่วยเหลือ ด้านการบริการ สังคมอย่างทั่วถึง	ประชาชนได้รับการดูแล ด้านสวัสดิการขั้นพื้นฐาน อย่างทั่วถึง	กองสวัสดิการ
รวม	๑ โครงการ	-	-	๓๒๔,๐๐๐	๓๒๔,๐๐๐	๓๒๔,๐๐๐	๓๒๔,๐๐๐	๓๒๔,๐๐๐	-	-	-

## รายละเอียดโครงการพัฒนา

แผนพัฒนาท้องถิ่น (พ.ศ.๒๕๖๖-๒๕๗๐)

เทศบาลตำบลต้นหมิงมัต อำเภอรณัง จังหวัดนราธิวาส

ก. ยุทธศาสตร์จังหวัดที่ ๒ ลดความเหลื่อมล้ำ พัฒนาและเสริมสร้างคุณภาพชีวิตประชาชนบนพื้นฐานหลักปรัชญาของเศรษฐกิจพอเพียง

ข. ยุทธศาสตร์การพัฒนาขององค์กรปกครองส่วนท้องถิ่นในเขตจังหวัดที่ ๗ ด้านบริหารจัดการตามหลักธรรมาภิบาล

๗. ยุทธศาสตร์การพัฒนาด้านการบริหารจัดการตามหลักธรรมาภิบาล

๗.๖ แผนงานเคหะและชุมชน

ที่	โครงการ	วัตถุประสงค์	เป้าหมาย (ผลผลิตของโครงการ)	งบประมาณและที่ผ่านมา					ตัวชี้วัด (KPI)	ผลที่คาดว่าจะ จะได้รับ	หน่วยงาน รับผิดชอบหลัก
				๒๕๖๖ (บาท)	๒๕๖๗ (บาท)	๒๕๖๘ (บาท)	๒๕๖๙ (บาท)	๒๕๗๐ (บาท)			
๑	โครงการจ้างงานประชาชน เพื่อพัฒนางานรักษา ความสะอาดและเป็นระเบียบ เรียบร้อยของบ้านเมือง	เพื่อพัฒนางานด้านรักษา ความสะอาดให้มี ประสิทธิภาพมากขึ้น	ประชาชนภายในเขตเทศบาล เข้าร่วมโครงการ จำนวน ๑ โครงการ	๔,๗๕๖,๐๐๐	๔,๗๕๖,๐๐๐	๔,๗๕๖,๐๐๐	๔,๗๕๖,๐๐๐	๔,๗๕๖,๐๐๐	สร้างงานให้ประชาชน ในพื้นที่ได้ ประมาณ ๔๔ ราย	ทำให้มีประสิทธิภาพ ในการปฏิบัติงานมากขึ้น	กองสาธารณสุขฯ
๒	โครงการจ้างบุคคลภายนอก เพื่อปฏิบัติงานด้านงาน สวนสาธารณะ	เพื่อปฏิบัติงานด้านงาน สวนสาธารณะ	จ้างบุคคลภายนอกปฏิบัติงาน ด้านงานสวนสาธารณะ จำนวน ๔ อัตรา	๗๕๖,๐๐๐	๗๕๖,๐๐๐	๗๕๖,๐๐๐	๗๕๖,๐๐๐	๗๕๖,๐๐๐	ประชาชนวัยแรงงาน ในพื้นที่ได้รับ การมีอาชีพ	ทำให้เพิ่มประสิทธิภาพใน การปฏิบัติงานด้าน สวนสาธารณะ	กองช่าง
๓	โครงการจ้างบุคคลภายนอก เพื่อดำเนินงานด้านพัสดุ	เพื่อพัฒนางานด้านพัสดุให้มี ประสิทธิภาพเพิ่มมากขึ้น	ผู้ปฏิบัติงานด้านพัสดุ จำนวน ๑ อัตรา	๑๐๘,๐๐๐	๑๐๘,๐๐๐	๑๐๘,๐๐๐	๑๐๘,๐๐๐	๑๐๘,๐๐๐	สามารถพัฒนางาน ด้านพัสดุให้มี ประสิทธิภาพมากขึ้น	ทำให้การดำเนินงาน ด้านพัสดุมีประสิทธิภาพ มากขึ้น	กองช่าง
๔	โครงการจ้างบุคคลภายนอก เพื่อปฏิบัติงานด้านแบบและ ก่อสร้าง	เพื่อพัฒนางานด้านแบบและ ก่อสร้างให้มีประสิทธิภาพเพิ่ม มากขึ้น	จ้างบุคคลภายนอกปฏิบัติงาน ด้านแบบแผนและก่อสร้าง จำนวน ๑ อัตรา	๑๐๘,๐๐๐	๑๐๘,๐๐๐	๑๐๘,๐๐๐	๑๐๘,๐๐๐	๑๐๘,๐๐๐	สามารถพัฒนาด้านงาน แบบและก่อสร้างให้มี ประสิทธิภาพมากขึ้น	ทำให้การดำเนินงานด้าน แบบแผนและก่อสร้างมี ประสิทธิภาพมากขึ้น	กองช่าง
รวม	๔ โครงการ	-	-	๕,๗๒๘,๐๐๐	๕,๗๒๘,๐๐๐	๕,๗๒๘,๐๐๐	๕,๗๒๘,๐๐๐	๕,๗๒๘,๐๐๐	-	-	-

รายละเอียดโครงการพัฒนา  
แผนพัฒนาท้องถิ่น (พ.ศ.๒๕๖๖-๒๕๗๐)  
เทศบาลตำบลต้นหมงมัส อำเภอระแงะ จังหวัดนราธิวาส

ก. ยุทธศาสตร์จังหวัดที่ ๒ ลดความเหลื่อมล้ำ พัฒนาและเสริมสร้างคุณภาพชีวิตประชาชนบนพื้นฐานหลักปรัชญาของเศรษฐกิจพอเพียง

ข. ยุทธศาสตร์การพัฒนาขององค์กรปกครองส่วนท้องถิ่นในเขตจังหวัดที่ ๗ ด้านบริหารจัดการตามหลักธรรมาภิบาล

๗. ยุทธศาสตร์การพัฒนาด้านการบริหารจัดการตามหลักธรรมาภิบาล

๗.๗ แผนงานอุตสาหกรรมและการโยธา

ที่	โครงการ	วัตถุประสงค์	เป้าหมาย (ผลผลิตของโครงการ)	งบประมาณและที่ผ่านมา					ตัวชี้วัด (KPI)	ผลที่คาดว่าจะได้รับ	หน่วยงาน รับผิดชอบหลัก
				๒๕๖๖ (บาท)	๒๕๖๗ (บาท)	๒๕๖๘ (บาท)	๒๕๖๙ (บาท)	๒๕๗๐ (บาท)			
๑	โครงการปรับปรุงห้องน้ำ สำนักงานเทศบาล	เพื่อให้บริการแก่ประชาชน ที่มาติดต่อราชการ	จำนวน ๑ โครงการ	๕๐๐,๐๐๐	๕๐๐,๐๐๐	๕๐๐,๐๐๐	๕๐๐,๐๐๐	๕๐๐,๐๐๐	จำนวนห้องน้ำ	ประชาชนได้รับความสะดวก และเป็นกิจจะลักษณะ	สำนักปลัด เทศบาล
๒	โครงการปรับปรุงอาคาร สำนักงานเทศบาล	เพื่อเพิ่มประสิทธิภาพในการ ปฏิบัติงาน	จำนวน ๑ โครงการ	๒,๐๐๐,๐๐๐	๒,๐๐๐,๐๐๐	๒,๐๐๐,๐๐๐	๒,๐๐๐,๐๐๐	๒,๐๐๐,๐๐๐	อาคารสำนักงาน	ทำให้การปฏิบัติหน้าที่มี ประสิทธิภาพมากยิ่งขึ้น	สำนักปลัด เทศบาล
๓	โครงการปรับปรุงห้องปฏิบัติ งานปลัดเทศบาล	เพื่อความสะอาดและความ เป็นสัดส่วนในการปฏิบัติงาน	ดำเนินการปรับปรุงห้องปฏิบัติ งานปลัดเทศบาล	๗๑๓,๐๐๐	๗๑๓,๐๐๐	๗๑๓,๐๐๐	๗๑๓,๐๐๐	๗๑๓,๐๐๐	ปรับปรุงห้องปลัด เทศบาลแล้วเสร็จ	เกิดความคล่องตัวในการ ปฏิบัติงานมากยิ่งขึ้น	สำนักปลัด เทศบาล
๔	โครงการปรับปรุงห้องปฏิบัติ งานเลขาฯ นายกเทศมนตรี	เพื่อความสะอาดและความ เป็นสัดส่วนในการปฏิบัติงาน	ดำเนินการปรับปรุงห้องปฏิบัติ งานเลขาฯ นายกเทศมนตรี	๕๗๒,๐๐๐	๕๗๒,๐๐๐	๕๗๒,๐๐๐	๕๗๒,๐๐๐	๕๗๒,๐๐๐	ปรับปรุงห้องเลขาฯ นายกเทศมนตรี แล้วเสร็จ	เกิดความคล่องตัวในการ ปฏิบัติงานมากยิ่งขึ้น	สำนักปลัด เทศบาล
๕	โครงการปรับปรุงห้องปฏิบัติ งานที่ปรึกษานายกเทศมนตรี	เพื่อความสะอาดและความ เป็นสัดส่วนในการปฏิบัติงาน	ดำเนินการปรับปรุงห้องปฏิบัติ งานที่ปรึกษานายกเทศมนตรี	๕๗๒,๐๐๐	๕๗๒,๐๐๐	๕๗๒,๐๐๐	๕๗๒,๐๐๐	๕๗๒,๐๐๐	ปรับปรุงห้องที่ปรึกษา นายกเทศมนตรี แล้วเสร็จ	เกิดความคล่องตัวในการ ปฏิบัติงานมากยิ่งขึ้น	สำนักปลัด เทศบาล
๖	โครงการปรับปรุงห้องน้ำ อาคารเอนกประสงค์	เพื่อให้บริการแก่ประชาชน	ปรับปรุงห้องน้ำอาคาร เอนกประสงค์	๕๐๐,๐๐๐	๕๐๐,๐๐๐	๕๐๐,๐๐๐	๕๐๐,๐๐๐	๕๐๐,๐๐๐	ปรับปรุงห้องน้ำอาคาร เอนกประสงค์แล้วเสร็จ	ประชาชนได้รับความสะดวก และเป็นกิจจะลักษณะ	สำนักปลัด เทศบาล

ที่	โครงการ	วัตถุประสงค์	เป้าหมาย (ผลผลิตของโครงการ)	งบประมาณและที่ผ่านมา					ตัวชี้วัด (KPI)	ผลที่คาดว่าจะได้รับ	หน่วยงาน รับผิดชอบหลัก
				๒๕๖๖ (บาท)	๒๕๖๗ (บาท)	๒๕๖๘ (บาท)	๒๕๖๙ (บาท)	๒๕๗๐ (บาท)			
๗	โครงการก่อสร้างอาคาร ละหมาด	เพื่อให้ผู้ที่มีศักดิ์ต่อราชการและ เจ้าหน้าที่ของเทศบาลได้มี สถานที่ประกอบศาสนกิจ	ดำเนินการก่อสร้างอาคาร ละหมาด	๑,๐๐๐,๐๐๐	๑,๐๐๐,๐๐๐	๑,๐๐๐,๐๐๐	๑,๐๐๐,๐๐๐	๑,๐๐๐,๐๐๐	ดำเนินการก่อสร้าง อาคารละหมาด แล้วเสร็จ	สามารถอำนวยความสะดวก ให้แก่เจ้าหน้าที่และประชาชน ในการประกอบศาสนกิจ	สำนักปลัด เทศบาล
๘	โครงการซ่อมแซมต่อเติม อาคารศูนย์พัฒนาเด็กเล็ก	เพื่อเพิ่มประสิทธิภาพในการ บริหารจัดการอาคาร ศูนย์พัฒนาเด็กเล็ก	ซ่อมแซม/ต่อเติม อาคารศูนย์พัฒนาเด็กเล็ก จำนวน ๑ หลัง (ตามแบบที่เทศบาลกำหนด)	๕๐,๐๐๐	๕๐,๐๐๐	๕๐,๐๐๐	๕๐,๐๐๐	๕๐,๐๐๐	ซ่อมแซม /ต่อเติมอาคารศูนย์ พัฒนาพัฒนาเด็ก เล็กแล้วเสร็จ ๑ แห่ง	ทำให้อาคารศูนย์พัฒนา เด็กเล็กพร้อมใช้งาน และเกิดประสิทธิภาพ มากยิ่งขึ้น	กองสวัสดิการฯ
๙	โครงการซ่อมแซมต่อเติมศูนย์ พัฒนาคุณภาพชีวิตและ ส่งเสริมอาชีพผู้สูงอายุ	เพื่อเพิ่มประสิทธิภาพในการ บริหารจัดการศูนย์พัฒนา คุณภาพชีวิตและส่งเสริม อาชีพผู้สูงอายุ	ซ่อมแซม/ต่อเติม ศูนย์พัฒนาคุณภาพชีวิต และส่งเสริมอาชีพผู้สูงอายุ จำนวน ๑ หลัง (ตามแบบที่เทศบาลกำหนด)	๑๐๐,๐๐๐	๑๐๐,๐๐๐	๑๐๐,๐๐๐	๑๐๐,๐๐๐	๑๐๐,๐๐๐	ซ่อมแซมต่อเติม ศูนย์พัฒนาคุณภาพ ชีวิตและส่งเสริม อาชีพผู้สูงอายุ	ทำให้อาคารศูนย์ พัฒนาคุณภาพชีวิตและ ส่งเสริมอาชีพผู้สูงอายุ มีความพร้อมในการ ใช้งาน	กองสวัสดิการฯ
๑๐	โครงการซ่อมแซมต่อเติมศูนย์ ฝึกอาชีพ	เพื่อเพิ่มประสิทธิภาพในการ บริหารจัดการศูนย์ฝึกอาชีพ	ซ่อมแซมต่อเติม ศูนย์ฝึกอาชีพ จำนวน ๑ หลัง (ตามแบบที่เทศบาลกำหนด)	๕๐,๐๐๐	๕๐,๐๐๐	๕๐,๐๐๐	๕๐,๐๐๐	๕๐,๐๐๐	ปรับปรุงซ่อมแซม ต่อเติม ศูนย์ฝึกอาชีพ แล้วเสร็จ ๑ แห่ง	ทำให้อาคารศูนย์ฝึก อาชีพมีความพร้อมใน การใช้งาน	กองสวัสดิการฯ
๑๑	โครงการจ้างบุคคลภายนอก เพื่อปฏิบัติงานด้านงาน สาธารณูปโภค	เพื่อปฏิบัติงานด้านงาน สาธารณูปโภค	จ้างบุคคลภายนอกปฏิบัติ งานด้านงานสาธารณูปโภค จำนวน ๗ อัตรา	๗๕๖,๐๐๐	๗๕๖,๐๐๐	๗๕๖,๐๐๐	๗๕๖,๐๐๐	๗๕๖,๐๐๐	สร้างงานให้ประชาชน ในพื้นที่ได้ ประมาณ ๗ ราย	ทำให้มีประสิทธิภาพ ในการปฏิบัติงานมากขึ้น	กองช่าง
รวม	๑๑ โครงการ	-	-	๒,๘๑๓,๐๐๐	๒,๘๑๓,๐๐๐	๒,๘๑๓,๐๐๐	๒,๘๑๓,๐๐๐	๒,๘๑๓,๐๐๐	-	-	-

## รายละเอียดโครงการพัฒนา

แผนพัฒนาท้องถิ่น (พ.ศ.๒๕๖๖-๒๕๗๐)

เทศบาลตำบลคันทรังมีส อำเภอรณัง จังหวัดนราธิวาส

ก. ยุทธศาสตร์จังหวัดที่ ๒ ลดความเหลื่อมล้ำ พัฒนาและเสริมสร้างคุณภาพชีวิตประชาชนบนพื้นฐานหลักปรัชญาของเศรษฐกิจพอเพียง

ข. ยุทธศาสตร์การพัฒนาขององค์กรปกครองส่วนท้องถิ่นในเขตจังหวัดที่ ๗ ด้านบริหารจัดการตามหลักธรรมาภิบาล

๗. ยุทธศาสตร์การพัฒนาด้านการบริหารจัดการตามหลักธรรมาภิบาล

๗.๘ แผนงานการพาณิชย์

ที่	โครงการ	วัตถุประสงค์	เป้าหมาย (ผลผลิตของโครงการ)	งบประมาณและที่ผ่านมา					ตัวชี้วัด (KPI)	ผลที่คาดว่าจะได้รับ	หน่วยงาน รับผิดชอบหลัก
				๒๕๖๖ (บาท)	๒๕๖๗ (บาท)	๒๕๖๘ (บาท)	๒๕๖๙ (บาท)	๒๕๗๐ (บาท)			
๑	โครงการปรับปรุงโรงฆ่าสัตว์เทศบาลตำบลคันทรังมีส	เพื่อพัฒนาสถานที่ให้มีมาตรฐานถูกต้องตามหลักการควบคุมด้านสัตว์บาล	ปรับปรุงโรงฆ่าสัตว์เทศบาลจำนวน ๑ แห่ง	๔๐๐,๐๐๐	๔๐๐,๐๐๐	๔๐๐,๐๐๐	๔๐๐,๐๐๐	๔๐๐,๐๐๐	ปรับปรุงโรงฆ่าสัตว์ให้มีประสิทธิภาพในการให้บริการ ๑ แห่ง	ทำให้เกิดประสิทธิภาพในการให้บริการแก่ประชาชน	กองสาธารณสุข
๒	โครงการก่อสร้างรั้วโรงฆ่าสัตว์	เพื่อป้องกันสัตว์อื่นเข้ามาในบริเวณโรงฆ่าสัตว์	ก่อสร้างรั้วโรงฆ่าสัตว์	๘๓๓,๐๐๐	๘๓๓,๐๐๐	๘๓๓,๐๐๐	๘๓๓,๐๐๐	๘๓๓,๐๐๐	ก่อสร้างรั้วโรงฆ่าสัตว์แล้วเสร็จ	สามารถป้องกันสัตว์อื่นเข้ามาในบริเวณโรงฆ่าสัตว์	กองสาธารณสุข
๓	โครงการก่อสร้างลานคอนกรีตเสริมเหล็กภายในโรงฆ่าสัตว์	เพื่อพัฒนาสถานที่ให้ได้มาตรฐาน	ก่อสร้างลานคอนกรีตเสริมเหล็กภายในโรงฆ่าสัตว์	๑,๒๒๐,๐๐๐	๑,๒๒๐,๐๐๐	๑,๒๒๐,๐๐๐	๑,๒๒๐,๐๐๐	๑,๒๒๐,๐๐๐	ก่อสร้างลานคอนกรีตเสริมเหล็กภายในโรงฆ่าสัตว์แล้วเสร็จ	สามารถพัฒนาสถานที่ให้ได้มาตรฐาน	กองสาธารณสุข
๔	โครงการปรับปรุงอาคาร (โรงฆ่าวัว) เพื่อใช้เป็นที่พักสัตว์	เพื่อเพิ่มประสิทธิภาพในการบริหารจัดการสัตว์	ปรับปรุงอาคาร (โรงฆ่าวัว) เพื่อใช้เป็นที่พักสัตว์	๕๓๔,๐๐๐	๕๓๔,๐๐๐	๕๓๔,๐๐๐	๕๓๔,๐๐๐	๕๓๔,๐๐๐	ปรับปรุงอาคาร (โรงฆ่าวัว) เพื่อใช้เป็นที่พักสัตว์แล้วเสร็จ	ทำให้มีอาคารที่ใช้เป็นที่พักสัตว์ และมีประสิทธิภาพในการใช้งาน	กองสาธารณสุข
๕	โครงการจัดทำคอกสัตว์เพื่อเตรียมการซื้อ	เพื่อจัดทำคอกสัตว์ในการเตรียมการซื้อสุกร	จัดทำคอกสัตว์เพื่อเตรียมการซื้อ	๓๒,๐๐๐	๓๒,๐๐๐	๓๒,๐๐๐	๓๒,๐๐๐	๓๒,๐๐๐	จัดทำคอกสัตว์เพื่อเตรียมการซื้อแล้วเสร็จ	ทำให้การปฏิบัติงานมีประสิทธิภาพและปลอดภัยมากขึ้น	กองสาธารณสุข
รวม	๕ โครงการ	-	-	๓,๐๑๙,๐๐๐	๓,๐๑๙,๐๐๐	๓,๐๑๙,๐๐๐	๓,๐๑๙,๐๐๐	๓,๐๑๙,๐๐๐	-	-	-

รายละเอียดโครงการพัฒนา  
ที่นำมาจากแผนพัฒนาหมู่บ้านและแผนพัฒนาชุมชน  
(พ.ศ. ๒๕๖๖ - ๒๕๗๐)

เทศบาลตำบลคันทรอยมัส อำเภอระแงะ จังหวัดนราธิวาส

ก. ยุทธศาสตร์จังหวัดที่ ๒ ลดความเหลื่อมล้ำ พัฒนาและเสริมสร้างคุณภาพชีวิตประชาชนบนพื้นฐานหลักปรัชญาของเศรษฐกิจพอเพียง

ข. ยุทธศาสตร์การพัฒนาขององค์กรปกครองส่วนท้องถิ่นในเขตจังหวัดที่ ๑ ด้านโครงสร้างพื้นฐาน

๑. ยุทธศาสตร์การพัฒนาด้านโครงสร้างพื้นฐาน

ที่	โครงการ	วัตถุประสงค์	เป้าหมาย (ผลผลิตของโครงการ)	งบประมาณและที่ผ่านมา					ตัวชี้วัด (KPI)	ผลที่คาดว่าจะ ได้รับ	หน่วยงาน รับผิดชอบหลัก
				๒๕๖๖ (บาท)	๒๕๖๗ (บาท)	๒๕๖๘ (บาท)	๒๕๖๙ (บาท)	๒๕๗๐ (บาท)			
๑	โครงการก่อสร้างคูระบายน้ำ คอนกรีตเสริมเหล็ก ถนน ระแงะมรรคา ๑๖	เพื่อให้ระบายน้ำได้ดีขึ้น ในช่วงฤดูฝน และเดิน ทางสัญจรได้สะดวกขึ้น	ก่อสร้างคูระบายน้ำ คสล. กว้าง ๐.๖๐ เมตร ยาว ๖๒๐.๐๐ เมตร ลึกเฉลี่ย เริ่มต้น ๐.๖๐ เมตร	๒,๘๓๒,๐๐๐	๒,๘๓๒,๐๐๐	๒,๘๓๒,๐๐๐	๒,๘๓๒,๐๐๐	๒,๘๓๒,๐๐๐	ดำเนินการก่อสร้าง คูระบายน้ำคอนกรีต เสริมเหล็ก ถนนระแงะ มรรคา ๑๖ แล้วเสร็จ	ทำให้ระบายน้ำได้ดีขึ้น ในช่วงฤดูฝน และเดิน ทางสัญจรได้สะดวกขึ้น	กองช่าง ชุมชนโรงเรียน มหามหาวิทยาลัย
๒	โครงการก่อสร้างคูระบายน้ำ คอนกรีตเสริมเหล็ก ถนน เทศบาล ๘	เพื่อให้ระบายน้ำได้ดีขึ้น ในช่วงฤดูฝน และเดิน ทางสัญจรได้สะดวกขึ้น	ก่อสร้างคูระบายน้ำ คสล. กว้าง ๐.๖๐ เมตร ยาว ๑,๕๐๐.๐๐ เมตร ลึกเฉลี่ย เริ่มต้น ๐.๖๐ เมตร	๕,๙๗๕,๐๐๐	๕,๙๗๕,๐๐๐	๕,๙๗๕,๐๐๐	๕,๙๗๕,๐๐๐	๕,๙๗๕,๐๐๐	ดำเนินการก่อสร้าง คูระบายน้ำคอนกรีต เสริมเหล็ก ถนนเทศบาล ๘ แล้วเสร็จ	ทำให้ระบายน้ำได้ดีขึ้น ในช่วงฤดูฝน และเดิน ทางสัญจรได้สะดวกขึ้น	กองช่าง ชุมชนโรงเรียน ศาลากลาง
๓	โครงการก่อสร้างฝายระบาย น้ำ ถนนเทศบาล ๘ (ฝั่งบีมเอสโซ)	เพื่อให้ระบายน้ำได้ดีขึ้น ในช่วงฤดูฝน และเดิน ทางสัญจรได้สะดวกขึ้น	ก่อสร้างฝายระบายน้ำ กว้าง ๑.๐๐ เมตร ยาว ๒๕.๐๐ เมตร หนา ๐.๓๐ เมตร หรือพื้นที่ไม่น้อยกว่า ๒๕.๐๐ ตารางเมตร	๓๔๖,๐๐๐	๓๔๖,๐๐๐	๓๔๖,๐๐๐	๓๔๖,๐๐๐	๓๔๖,๐๐๐	ดำเนินการก่อสร้าง ฝาย ระบายน้ำ ถนน เทศบาล ๘ แล้วเสร็จ	ทำให้ระบายน้ำได้ดีขึ้น ในช่วงฤดูฝน และเดิน ทางสัญจรได้สะดวกขึ้น	กองช่าง ชุมชนโรงเรียน ศาลากลาง
รวม	๓ โครงการ	-	-	๙,๑๕๓,๐๐๐	๙,๑๕๓,๐๐๐	๙,๑๕๓,๐๐๐	๙,๑๕๓,๐๐๐	๙,๑๕๓,๐๐๐	-	-	-

รายละเอียดโครงการพัฒนา  
 ที่นำมาจากแผนพัฒนาหมู่บ้านและแผนพัฒนาชุมชน  
 (พ.ศ. ๒๕๖๖ - ๒๕๗๐)  
 เทศบาลตำบลคันทรายนัส อำเภอร่องางะ จังหวัดนราธิวาส

- ก. ยุทธศาสตร์จังหวัดที่ ๒ ลดความเหลื่อมล้ำ พัฒนาและเสริมสร้างคุณภาพชีวิตประชาชนบนพื้นฐานหลักปรัชญาของเศรษฐกิจพอเพียง
- ข. ยุทธศาสตร์การพัฒนาขององค์กรปกครองส่วนท้องถิ่นในเขตจังหวัดที่ ๒ ด้านงานส่งเสริมคุณภาพชีวิต
- ๒. ยุทธศาสตร์การพัฒนาตำบลด้านงานส่งเสริมคุณภาพชีวิต

ที่	โครงการ	วัตถุประสงค์	เป้าหมาย (ผลผลิตของโครงการ)	งบประมาณและที่ผ่านมา					ตัวชี้วัด (KPI)	ผลที่คาดว่าจะได้รับ	หน่วยงาน รับผิดชอบหลัก
				๒๕๖๖ (บาท)	๒๕๖๗ (บาท)	๒๕๖๘ (บาท)	๒๕๖๙ (บาท)	๒๕๗๐ (บาท)			
๑	โครงการกีฬาสามัคคี ภายในเขตเทศบาล	เพื่อสร้างความสามัคคี ของประชาชนในเขต เทศบาล	ดำเนินการจัดกีฬาสามัคคี สัมพันธ์ภายในเขตเทศบาล	๕๐,๐๐๐	๕๐,๐๐๐	๕๐,๐๐๐	๕๐,๐๐๐	๕๐,๐๐๐	ประชาชนผู้เข้าร่วมโครงการ มีความพึงพอใจในการดำเนิน กิจกรรม	ประชาชนและ เยาวชนทุกคนเกิด ความรักสามัคคี ปรองดองในหมู่คณะ	กองการศึกษา ชุมชนตลาดกลาง ผลไม้
๒	โครงการอบรมอาชีพให้แก่ กลุ่มแม่บ้าน	เพื่อส่งเสริมอาชีพให้ กลุ่มแม่บ้านมีอาชีพเสริม เพิ่มรายได้	กลุ่มแม่บ้านผู้เข้าร่วม โครงการจากจำนวน ๗ ชุมชน	๓๐,๐๐๐	๓๐,๐๐๐	๓๐,๐๐๐	๓๐,๐๐๐	๓๐,๐๐๐	กลุ่มแม่บ้านได้รับ การฝึกอบรมอาชีพเพื่อ พึ่งตนเองได้ไม่ น้อยกว่าร้อยละ ๕๐	กลุ่มแม่บ้านที่สนใจสามารถ มีรายได้เพิ่มขึ้นและมี ความเป็นอยู่ที่ดี	กองสวัสดิการสังคม ชุมชนโรงพยาบาลนคร คันทรายนัส
๓	โครงการฝึกอบรมอาชีพ ช่างตัดผม	เพื่อส่งเสริมอาชีพให้ ประชาชนมีอาชีพเสริม เพิ่มรายได้	ประชาชนผู้เข้าร่วมโครงการ จากจำนวน ๗ ชุมชน	๒๐,๐๐๐	๒๐,๐๐๐	๒๐,๐๐๐	๒๐,๐๐๐	๒๐,๐๐๐	ประชาชนได้ รับการฝึกอบรมอาชีพเพื่อ พึ่งตนเองได้ไม่ น้อยกว่าร้อยละ ๕๐	ประชาชนที่สนใจสามารถ มีรายได้เพิ่มขึ้นและมี ความเป็นอยู่ที่ดี	กองสวัสดิการสังคม ชุมชนโรงพยาบาลนคร คันทรายนัส
๔	โครงการฝึกอบรมอาชีพให้แก่ เยาวชน สตรี และคนว่างงาน	เพื่อส่งเสริมอาชีพให้ เยาวชน สตรี และคน ว่างงาน มีอาชีพเสริม เพิ่มรายได้	เยาวชน สตรี และคนว่าง งานเข้าร่วมโครงการ จากจำนวน ๗ ชุมชน	๓๐,๐๐๐	๓๐,๐๐๐	๓๐,๐๐๐	๓๐,๐๐๐	๓๐,๐๐๐	เยาวชน สตรี และคนว่างงาน ได้รับการฝึกอบรมอาชีพเพื่อ พึ่งตนเองได้ไม่ น้อยกว่าร้อยละ ๕๐	ผู้สนใจเข้าร่วมโครงการ สามารถมีรายได้เพิ่มขึ้นและ มีความเป็นอยู่ที่ดี	กองสวัสดิการสังคม ชุมชนโรงพยาบาลนคร คันทรายนัส
รวม	๔ โครงการ	-	-	๑๓๐,๐๐๐	๑๓๐,๐๐๐	๑๓๐,๐๐๐	๑๓๐,๐๐๐	๑๓๐,๐๐๐	-	-	-

รายละเอียดโครงการพัฒนา  
ที่นำมาจากแผนพัฒนาหมู่บ้านและแผนพัฒนาชุมชน  
(พ.ศ. ๒๕๖๖ - ๒๕๗๐)

เทศบาลตำบลต้นหมิง อําเภอรเวแง จังหวัดนราธิวาส

- ก. ยุทธศาสตร์จังหวัดที่ ๔ เสริมสร้างสันติสุขและความมั่นคงภายในที่มีส่วนร่วม อย่างเข้าใจ เข้าถึงและพัฒนา
- ข. ยุทธศาสตร์การพัฒนาขององค์กรปกครองส่วนท้องถิ่นในเขตจังหวัดที่ ๖ ด้านศิลปะ วัฒนธรรม จารีตประเพณีและภูมิปัญญาท้องถิ่น
- ๖. ยุทธศาสตร์การพัฒนาด้านศิลปะ วัฒนธรรม จารีตประเพณีและภูมิปัญญาท้องถิ่น

ที่	โครงการ	วัตถุประสงค์	เป้าหมาย (ผลผลิตของโครงการ)	งบประมาณและที่ผ่านมา					ตัวชี้วัด (KPI)	ผลที่คาดว่าจะได้รับ	หน่วยงาน รับผิดชอบหลัก
				๒๕๖๖ (บาท)	๒๕๖๗ (บาท)	๒๕๖๘ (บาท)	๒๕๖๙ (บาท)	๒๕๗๐ (บาท)			
๓	โครงการอบรมจริยธรรมและ คุณธรรมแก่เยาวชน	เพื่อสร้างจิตสำนึกในการ อยู่ร่วมกันในสังคม	เยาวชนผู้เข้าร่วมโครงการ จำนวน ๕๐ คน	๓๐,๐๐๐	๓๐,๐๐๐	๓๐,๐๐๐	๓๐,๐๐๐	๓๐,๐๐๐	สร้างจิตสำนึกให้ เยาวชนมีคุณธรรม และจริยธรรม เพิ่มขึ้น	ทำให้เยาวชนมีความคิด ริเริ่มชอบต่อตนเอง สังคม และรู้จักหน้าที่ ของตน	กองการศึกษา ชุมชนกลาง ผลไม่
๖	โครงการเข้าสุนัฑ์	เพื่อเป็นการส่งเสริม กิจกรรมทางศาสนา อิสลามในการเข้าสุนัฑ์ หุญ	เยาวชนผู้เข้าร่วมโครงการ จำนวน ๓๐ คน	๕๐,๐๐๐	๕๐,๐๐๐	๕๐,๐๐๐	๕๐,๐๐๐	๕๐,๐๐๐	เยาวชนมุสลิมมีความรู้ ความเข้าใจและ สามารถสืบสานกิจกรรม ด้านศาสนาและ วัฒนธรรมที่คิยามได้ อย่างถูกต้องร้อยละ ๘๐	เยาวชนมุสลิมในเขต เทศบาลตำบล ต้นหมิง ได้มีส่วน ร่วมกัน อนุรักษ์ ประเพณี วัฒนธรรม อันคิยามของท้องถิ่น	กองการศึกษา ชุมชนกลาง ผลไม่
รวม	๒ โครงการ	-	-	๘๐,๐๐๐	๘๐,๐๐๐	๘๐,๐๐๐	๘๐,๐๐๐	๘๐,๐๐๐	-	-	-

รายละเอียดโครงการพัฒนา  
แผนพัฒนาท้องถิ่น (พ.ศ.๒๕๖๖-๒๕๗๐)  
สำหรับ โครงการที่เกี่วกับสภาพขององค์กรปกครองส่วนท้องถิ่น  
เทศบาลตำบลต้นหมยมัส อำเภอรณณะ จังหวัดนราธิวาส

ก. ยุทธศาสตร์จังหวัดที่ ๒ ลดความเหลื่อมล้ำ พัฒนาและเสริมสร้างคุณภาพชีวิตประชาชนบนพื้นฐานหลักปรัชญาของเศรษฐกิจพอเพียง

ข. ยุทธศาสตร์การพัฒนาขององค์กรปกครองส่วนท้องถิ่นในเขตจังหวัดที่ ๑ ด้านโครงสร้างพื้นฐาน

๑. ยุทธศาสตร์การพัฒนาค้านโครงสร้างพื้นฐาน

๑.๑ แผนงานเคหะและชุมชน

ที่	โครงการ	วัตถุประสงค์	เป้าหมาย (ผลผลิตของโครงการ)	งบประมาณและที่ผ่านมา					ตัวชี้วัด (KPI)	ผลที่คาดว่าจะได้รับ	หน่วยงาน รับผิดชอบหลัก
				๒๕๖๖ (บาท)	๒๕๖๗ (บาท)	๒๕๖๘ (บาท)	๒๕๖๙ (บาท)	๒๕๗๐ (บาท)			
๑	โครงการขยายเขตประปาหมู่บ้านแบบฝวดินขนาดใหญ่มาก ชุมชนโรงเรียนแหลมทองวิทยา, ชุมชนโรงเรียนคารุสสลาม ตำบลต้นหมยมัส เทศบาลตำบลต้นหมยมัส อำเภอรณณะ จังหวัดนราธิวาส	เพื่อให้ประชาชนในชุมชนโรงเรียนแหลมทองวิทยา ชุมชนโรงเรียนคารุสสลาม มีน้ำสำหรับอุปโภค-บริโภคอย่างเพียงพอและทั่วถึง	ดำเนินการขยายเขตประปาหมู่บ้านแบบฝวดินขนาดใหญ่มาก ชุมชนโรงเรียนแหลมทองวิทยา, ชุมชนโรงเรียนคารุสสลาม ตำบลต้นหมยมัส เทศบาลตำบลต้นหมยมัส อำเภอรณณะ จังหวัดนราธิวาส	๕,๔๕๔,๗๐๐	๕,๔๕๔,๗๐๐	๕,๔๕๔,๗๐๐	๕,๔๕๔,๗๐๐	๕,๔๕๔,๗๐๐	ดำเนินการขยายเขตประปาหมู่บ้านแบบฝวดินขนาดใหญ่มาก ชุมชนโรงเรียนแหลมทองวิทยา, ชุมชนโรงเรียนคารุสสลาม แล้วเสร็จ	ประชาชนในชุมชนโรงเรียนแหลมทองวิทยา ชุมชนโรงเรียนคารุสสลาม มีน้ำสำหรับอุปโภค-บริโภคอย่างเพียงพอและทั่วถึง	กองช่าง

ที่	โครงการ	วัตถุประสงค์	เป้าหมาย (ผลผลิตของโครงการ)	งบประมาณและที่ผ่านมา					ตัวชี้วัด (KPI)	ผลที่คาดว่าจะได้รับ	หน่วยงาน รับผิดชอบหลัก
				๒๕๖๖ (บาท)	๒๕๖๗ (บาท)	๒๕๖๘ (บาท)	๒๕๖๙ (บาท)	๒๕๗๐ (บาท)			
๒	โครงการขยายเขตประปาหมู่บ้านแบบฝิวดินขนาดใหญ่มาก ชุมชนวงเวียนล่องกองต้นหอยมัส, ชุมชนโรงเรียนเจริญศึกษา, ชุมชนโรงพยาบาลต้นหอยมัส ตำบลต้นหอยมัส เทศบาลตำบลต้นหอยมัส อำเภอระแงะ จังหวัดนราธิวาส	เพื่อให้ประชาชนในชุมชนวงเวียนล่องกองต้นหอยมัส ชุมชนโรงเรียนเจริญศึกษา ชุมชนโรงพยาบาลต้นหอยมัส ตำบลต้นหอยมัส อำเภอระแงะ จังหวัดนราธิวาส	ดำเนินการขยายเขตประปาหมู่บ้านแบบฝิวดินขนาดใหญ่มาก ชุมชนวงเวียนล่องกองต้นหอยมัส, ชุมชนโรงเรียนเจริญศึกษา, ชุมชนโรงพยาบาลต้นหอยมัส ตำบลต้นหอยมัส เทศบาลตำบลต้นหอยมัส อำเภอระแงะ จังหวัดนราธิวาส	๙,๕๐๗,๐๓๙	๙,๕๐๗,๐๓๙	๙,๕๐๗,๐๓๙	๙,๕๐๗,๐๓๙	๙,๕๐๗,๐๓๙	ดำเนินการขยายเขตประปาหมู่บ้านแบบฝิวดินขนาดใหญ่มาก ชุมชนวงเวียนล่องกองต้นหอยมัส, ชุมชนโรงเรียนเจริญศึกษา, ชุมชนโรงพยาบาลต้นหอยมัส, ชุมชนโรงเรียนเจริญศึกษา, ชุมชนโรงพยาบาลต้นหอยมัส ตำบลต้นหอยมัส มีน้ำสำหรับอุปโภค-บริโภคอย่างเพียงพอและทั่วถึง	ประชาชนในชุมชนวงเวียนล่องกองต้นหอยมัส ชุมชนโรงเรียนเจริญศึกษา ชุมชนโรงพยาบาลต้นหอยมัส ตำบลต้นหอยมัส มีน้ำสำหรับอุปโภค-บริโภคอย่างเพียงพอและทั่วถึง	กองช่าง
รวม	๒ โครงการ	-	-	๑๘,๙๖๑,๗๓๙	๑๘,๙๖๑,๗๓๙	๑๘,๙๖๑,๗๓๙	๑๘,๙๖๑,๗๓๙	๑๘,๙๖๑,๗๓๙	-	-	-

รายละเอียดโครงการพัฒนา  
 แผนพัฒนาท้องถิ่น (พ.ศ.๒๕๖๖-๒๕๗๐)  
 สำหรับ โครงการที่เกี่วข้องกับขององค์กรปกครองส่วนท้องถิ่น  
 เทศบาลตำบลคันทรอยมัส อำเภอรณงะ จังหวัดนราธิวาส

- ก. ยุทธศาสตร์จังหวัดที่ ๒ ลดความเหลื่อมล้ำ พัฒนาและเสริมสร้างคุณภาพชีวิตประชาชนบนพื้นฐานหลักปรัชญาของเศรษฐกิจพอเพียง  
 ข. ยุทธศาสตร์การพัฒนาขององค์กรปกครองส่วนท้องถิ่นในเขตจังหวัดที่ ๑ ด้านโครงสร้างพื้นฐาน  
 ๑. ยุทธศาสตร์การพัฒนาด้านโครงสร้างพื้นฐาน

๑.๒ แผนงานอุตสาหกรรมและการโยธา

ที่	โครงการ	วัตถุประสงค์	เป้าหมาย (ผลผลิตของโครงการ)	งบประมาณและที่ผ่านมา					ตัวชี้วัด (KPI)	ผลที่คาดว่าจะ จะได้รับ	หน่วยงาน รับผิดชอบหลัก
				๒๕๖๖ (บาท)	๒๕๖๗ (บาท)	๒๕๖๘ (บาท)	๒๕๖๙ (บาท)	๒๕๗๐ (บาท)			
๑	โครงการเสริมผิวถนนแอสฟัลท์ ดิกคอนกรีต รหัสสายทาง นธ.ถ.๖-๐๐๔๔ ชุมชนโรงเรียน ตาวุสลาม ตำบลคันทรอยมัส อำเภอรณงะ จังหวัด นราธิวาส กว้าง ๖.๕๒ เมตร ยาว ๓,๓๐๓ เมตร หนา ๐.๐๕ เมตร พื้นที่รวม ๒๑,๕๓๕.๕๖ ตารางเมตร	เพื่อพัฒนาและยกระดับ การคมนาคมซึ่งเป็น โครงสร้างพื้นฐาน	เสริมผิวถนนแอสฟัลท์ดิกคอนกรีต ชุมชนตาวุสลาม จำนวน ๗ ช่วง ประกอบด้วย ๑.ถนนเทศบาล ๗ ซอย ๑ ๒.ถนนเทศบาล ๘ ๓.ถนนเทศบาล ๙ ๔.ถนนเทศบาล ๙ ซอย ๑ ๕.ถนนเทศบาล ๑๑ ๖.ถนนเทศบาล ๑๑ ซอย ๑ ๗.ถนนเทศบาล ๑๑ ซอย ๒ พื้นที่รวม ๒๑,๕๓๕.๕๖ ตาราง เมตร	๙,๔๘๘,๐๐๐	๙,๔๘๘,๐๐๐	๙,๔๘๘,๐๐๐	๙,๔๘๘,๐๐๐	๙,๔๘๘,๐๐๐	สามารถปรับปรุง ถนนโดยวิธีแอสฟัลท์ ดิกคอนกรีตแล้วเสร็จ	ประชาชนได้รับความ สะดวก ในการใช้เส้นทางสัญจร และ ถนนมีความแข็งแรงเพิ่ม ความปลอดภัยในการ เดินทาง	กองช่าง
๒	โครงการระบบประปาสำหรับ งานป้องกันและบรรเทา สาธารณภัย ภายในเขต เทศบาลตำบลคันทรอยมัส อำเภอรณงะ จังหวัดนราธิวาส	เพื่อเพิ่มประสิทธิภาพ ในการปฏิบัติงานของ เจ้าหน้าที่ป้องกันและ บรรเทาสาธารณภัย	ดำเนินการวางระบบประปา สำหรับงานป้องกันและ บรรเทาสาธารณภัย ประกอบด้วยวางท่อ HDPE Ø ๒๐๐ มม. พร้อมหัวดับ เพลิง ๗๘ ชุด	๙,๙๕๐,๕๐๐	๙,๙๕๐,๕๐๐	๙,๙๕๐,๕๐๐	๙,๙๕๐,๕๐๐	๙,๙๕๐,๕๐๐	ดำเนินการจัดทำระบบ ประปาสำหรับงาน ป้องกันและบรรเทา สาธารณภัย	ทำให้ประสิทธิภาพในการ ปฏิบัติงานของเจ้าหน้าที่ ป้องกันและบรรเทา สาธารณภัยเพิ่มขึ้น	กองช่าง

ที่	โครงการ	วัตถุประสงค์	เป้าหมาย (ผลผลิตของโครงการ)	ปริมาณและที่ผ่านมา					ตัวชี้วัด (KPI)	ผลที่คาดว่าจะ จะได้รับ	หน่วยงาน รับผิดชอบหลัก
				๒๕๖๖ (บาท)	๒๕๖๗ (บาท)	๒๕๖๘ (บาท)	๒๕๖๙ (บาท)	๒๕๗๐ (บาท)			
๓	โครงการก่อสร้างระบบระบายน้ำ ถนนระแงะมรรคา ๑๙ ชุมชนโรงเรียนเจริญศึกษา ตำบลตันหยงมีส อำเภอระแงะ จังหวัดนราธิวาส	เพื่อให้สามารถระบายน้ำได้ดีขึ้นในช่วงฤดูฝน	ช่วงที่ ๑ ถนนค.ส.ล. กว้าง ๔.๖๐ ม. ยาว ๒๓๓.๐๐ ม. หรือพื้นที่ผิวจราจรไม่น้อยกว่า ๑,๐๗๑.๐๐ ตร.ม. พร้อมคูระบายน้ำขนาดกว้าง ๒.๑๐ ม. ลึกเริ่มต้น ๒.๐๐ ม. ยาวรวม ๒๓๓.๐๐ ม. ช่วงที่ ๒ ถนนค.ส.ล. กว้าง ๓.๐๐ ม. ยาว ๔๙.๐๐ ม. หรือพื้นที่ผิวจราจรไม่น้อยกว่า ๒๔๗.๐๐ ตร.ม. พร้อมคูระบายน้ำขนาดกว้าง ๒.๑๐ ม. ลึกเริ่มต้น ๒.๐๐ ม. ยาวรวม ๔๙.๐๐ ม. ช่วงที่ ๓ ถนนค.ส.ล. กว้าง ๕.๖๐ ม. ยาว ๑๒๐.๐๐ ม. หรือพื้นที่ผิวจราจรไม่น้อยกว่า ๖๗๒.๐๐ ตร.ม. พร้อมคูระบายน้ำขนาดกว้าง ๔.๒๐ ม. ลึกเริ่มต้น ๒.๐๐ ม. ยาวรวม ๑๒๐.๐๐ ม.	๙,๙๒๐,๒๐๐	๙,๙๒๐,๒๐๐	๙,๙๒๐,๒๐๐	๙,๙๒๐,๒๐๐	๙,๙๒๐,๒๐๐	ก่อสร้างรางระบายน้ำ ถนนระแงะมรรคา ๑๙ แล้วเสร็จจำนวน ๑ สาย	สามารถระบายน้ำได้ดีในช่วงฤดูฝน และเพิ่มความปลอดภัยในการสัญจร	กองช่าง
๔	โครงการก่อสร้างถนนคอนกรีตเสริมเหล็กภายในบ่อขยะ บ่อทอง (ช่วงที่ ๑) ชุมชนตลาดกลางผลไม้ ตำบลตันหยงมีส อำเภอระแงะ จังหวัดนราธิวาส	เพื่อพัฒนาและยกระดับ ซึ่งเป็นโครงสร้างพื้นฐาน และเพื่อความปลอดภัย ในการใช้เส้นทางสัญจร เข้าออกทั้งขยะในบ่อขยะ บ้านบ่อทอง	ก่อสร้างถนนคอนกรีตเสริมเหล็กกว้าง ๑๐.๐๐ เมตร ยาว ๖๓๕.๐๐ เมตร หนา ๐.๑๕ เมตร หรือพื้นที่ ไม่น้อยกว่า ๖,๓๕๐ ตารางเมตร ไหล่ทาง ลูกรังข้างละ ๑.๐๐ เมตร	๙,๗๗๐,๐๐๐	๙,๗๗๐,๐๐๐	๙,๗๗๐,๐๐๐	๙,๗๗๐,๐๐๐	๙,๗๗๐,๐๐๐	ดำเนินการก่อสร้าง ถนนคอนกรีตเสริมเหล็กภายในบ่อขยะ บ่อทองแล้วเสร็จ	ได้รับความปลอดภัย ในการใช้เส้นทางสัญจร เข้าออกทั้งขยะในบ่อขยะ บ้านบ่อทอง	กองช่าง

ที่	โครงการ	วัตถุประสงค์	เป้าหมาย (ผลผลิตของโครงการ)	งบประมาณและที่ผ่านมา					ตัวชี้วัด (KPI)	ผลที่คาดว่าจะได้รับ	หน่วยงาน รับผิดชอบหลัก
				๒๕๖๑ (บาท)	๒๕๖๒ (บาท)	๒๕๖๓ (บาท)	๒๕๖๔ (บาท)	๒๕๖๕ (บาท)			
๕	โครงการก่อสร้างถนนคอนกรีตเสริมเหล็กภายในบ่อขยะบ่อทอง (ช่วงที่ ๒) ชุมชนตลาดกลางผลไม้ ตำบลต้นหมงมีส อำเภอระแงะ จังหวัดนราธิวาส	เพื่อพัฒนาและยกระดับซึ่งเป็นโครงสร้างพื้นฐานและเพื่อความปลอดภัยในการใช้เส้นทางสัญจรเข้าออกทิ้งขยะในบ่อขยะบ้านบ่อทอง	ก่อสร้างถนนคอนกรีตเสริมเหล็ก กว้าง ๑๐.๐๐ เมตร ยาว ๘๕๐.๐๐ เมตร หนา ๐.๑๕ เมตร หรือพื้นที่ไม่น้อย ๘,๕๐๐ ตารางเมตร ไหล่ทาง ลูกรังข้างละ ๑.๐๐ เมตร	๙,๘๔๙,๐๐๐	๙,๘๔๙,๐๐๐	๙,๘๔๙,๐๐๐	๙,๘๔๙,๐๐๐	๙,๘๔๙,๐๐๐	ดำเนินการก่อสร้างถนนคอนกรีตเสริมเหล็กภายในบ่อขยะบ่อทองแล้วเสร็จ	ได้รับความปลอดภัยในการใช้เส้นทางสัญจรเข้าออกทิ้งขยะในบ่อขยะบ้านบ่อทอง	กองช่าง
๖	โครงการก่อสร้างคูระบายน้ำคอนกรีตเสริมเหล็ก ถนนเทศบาล ๘ ชุมชนโรงเรียนตารุสสลาม ตำบลต้นหมงมีส อำเภอระแงะ จังหวัดนราธิวาส	เพื่อให้ระบายน้ำได้ดีขึ้นในช่วงฤดูฝน และเดินทางสัญจรได้สะดวกขึ้น	ก่อสร้างคูระบายน้ำ คสล. กว้าง ๐.๖๐ เมตร ยาว ๑,๕๐๐.๐๐ เมตร ลึกเฉลี่ยเริ่มต้น ๐.๖๐ เมตร	๕,๙๗๕,๐๐๐	๕,๙๗๕,๐๐๐	๕,๙๗๕,๐๐๐	๕,๙๗๕,๐๐๐	๕,๙๗๕,๐๐๐	ดำเนินการก่อสร้างคูระบายน้ำคอนกรีตเสริมเหล็ก ถนนเทศบาล ๘ แล้วเสร็จ	ทำให้ระบายน้ำได้ดีขึ้นในช่วงฤดูฝน และเดินทางสัญจรได้สะดวกขึ้น	กองช่าง
๗	โครงการขุดลอก/ฟื้นฟู/บูรณะแหล่งน้ำ คลองสวนสาธารณะ (วิชะอุทยาน) ชุมชนตลาดกลางผลไม้ ตำบลต้นหมงมีส อำเภอระแงะ จังหวัดนราธิวาส	เพื่อใช้เป็นเส้นทางระบายน้ำในช่วงฤดูฝนให้สามารถระบายน้ำได้เร็วขึ้น	ขุดลอกแหล่งน้ำสาธารณะ จำนวน ๑ แห่ง	๓,๘๖๐,๐๐๐	๓,๘๖๐,๐๐๐	๓,๘๖๐,๐๐๐	๓,๘๖๐,๐๐๐	๓,๘๖๐,๐๐๐	ขุดลอกแหล่งน้ำสาธารณะแล้วเสร็จ	ทำให้มีเส้นทางระบายน้ำตามธรรมชาติไหลผ่านได้สะดวกขึ้นแก้ปัญหา น้ำท่วมขัง	กองช่าง
๘	โครงการขุดลอก/ฟื้นฟู/บูรณะแหล่งน้ำ คลองทานาณะ ชุมชนตลาดกลางผลไม้ ตำบลต้นหมงมีส อำเภอระแงะ จังหวัดนราธิวาส	เพื่อใช้เป็นเส้นทางระบายน้ำในช่วงฤดูฝนให้สามารถระบายน้ำได้เร็วขึ้น	ขุดลอกแหล่งน้ำสาธารณะ จำนวน ๑ แห่ง	๒,๗๐๐,๐๐๐	๒,๗๐๐,๐๐๐	๒,๗๐๐,๐๐๐	๒,๗๐๐,๐๐๐	๒,๗๐๐,๐๐๐	ขุดลอกแหล่งน้ำสาธารณะแล้วเสร็จ	ทำให้มีเส้นทางระบายน้ำตามธรรมชาติไหลผ่านได้สะดวกขึ้นแก้ปัญหา น้ำท่วมขัง	กองช่าง

ที่	โครงการ	วัตถุประสงค์	เป้าหมาย (ผลผลิตของโครงการ)	งบประมาณและที่ผ่านมา					ตัวชี้วัด (KPI)	ผลที่คาดว่าจะได้รับ	หน่วยงาน รับผิดชอบหลัก
				๒๕๖๖ (บาท)	๒๕๖๗ (บาท)	๒๕๖๘ (บาท)	๒๕๖๙ (บาท)	๒๕๗๐ (บาท)			
๙	โครงการก่อสร้างระบบ กำจัดขยะแบบฝังกลบ Controlled Dump ชุมชนตลาดกลางผลไม้ ตำบลต้นหมงมีส อำเภอรณงะ จังหวัดนราธิวาส	เพื่อใช้เป็นสถานที่สำหรับ กำจัดขยะและสิ่งปฏิกูล ต่างๆ ภายในเขตเทศบาล	ระบบกำจัดขยะแบบฝังกลบ Controlled Dump จำนวน ๑ โครงการ	๙,๔๕๐,๐๐๐	๙,๔๕๐,๐๐๐	๙,๔๕๐,๐๐๐	๙,๔๕๐,๐๐๐	๙,๔๕๐,๐๐๐	กำจัดขยะมูลฝอยแบบ ฝังกลบ Controlled Dump. ได้ดีขึ้น	สามารถกำจัดขยะมูลฝอย ได้ถูกต้องตามหลักอนามัย สิ่งแวดล้อม	กองสาธารณสุข
๑๐	โครงการเรียงหินป้องกัน ตลิ่งพัง คลองบูกะสามี (ช่วงที่ ๑) ชุมชนโรงเรียนคารุสสลาม ตำบลต้นหมงมีส อำเภอรณงะ จังหวัดนราธิวาส	เพื่อให้สามารถระบาย น้ำได้ดีและป้องกันการ ถูกกัดเซาะของตลิ่ง	ดำเนินการเรียงหิน คลอง บูกะสามี (ช่วงที่ ๑) ผนังเรียงหินเฉลี่ยไม่น้อยกว่า ๓.๐๐ เมตร ความยาวรวม ๑,๐๐๐ เมตร	๙,๘๖๘,๓๒๐	๙,๘๖๘,๓๒๐	๙,๘๖๘,๓๒๐	๙,๘๖๘,๓๒๐	๙,๘๖๘,๓๒๐	ดำเนินการเรียงหิน คลองบูกะสามี (ช่วงที่ ๑) แล้วเสร็จ	ทำให้สามารถระบาย น้ำได้ดีและป้องกันน้ำกัด เซาะตลิ่งได้	กองช่าง
๑๑	โครงการเรียงหินป้องกัน ตลิ่งพัง คลองบูกะสามี (ช่วงที่ ๒) ชุมชนโรงเรียนคารุสสลาม ตำบลต้นหมงมีส อำเภอรณงะ จังหวัดนราธิวาส	เพื่อให้สามารถระบาย น้ำได้ดีและป้องกันการ ถูกกัดเซาะของตลิ่ง	ดำเนินการเรียงหิน คลอง บูกะสามี (ช่วงที่ ๒) ผนังเรียงหินเฉลี่ยไม่น้อยกว่า ๓.๐๐ เมตร ความยาวรวม ๑,๐๐๐ เมตร	๙,๘๖๘,๓๒๐	๙,๘๖๘,๓๒๐	๙,๘๖๘,๓๒๐	๙,๘๖๘,๓๒๐	๙,๘๖๘,๓๒๐	ดำเนินการเรียงหิน คลองบูกะสามี (ช่วงที่ ๒) แล้วเสร็จ	ทำให้สามารถระบาย น้ำได้ดีและป้องกันน้ำกัด เซาะตลิ่งได้	กองช่าง
๑๒	โครงการเรียงหินป้องกัน ตลิ่งพัง คลองบูกะสามี (ช่วงที่ ๓) ชุมชนโรงเรียนคารุสสลาม ตำบลต้นหมงมีส อำเภอรณงะ จังหวัดนราธิวาส	เพื่อให้สามารถระบาย น้ำได้ดีและป้องกันการ ถูกกัดเซาะของตลิ่ง	ดำเนินการเรียงหิน คลอง บูกะสามี (ช่วงที่ ๓) ผนังเรียงหินเฉลี่ยไม่น้อยกว่า ๓.๐๐ เมตร ความยาวรวม ๑,๐๐๐ เมตร	๙,๘๖๘,๓๒๐	๙,๘๖๘,๓๒๐	๙,๘๖๘,๓๒๐	๙,๘๖๘,๓๒๐	๙,๘๖๘,๓๒๐	ดำเนินการเรียงหิน คลองบูกะสามี (ช่วงที่ ๓) แล้วเสร็จ ผนังเรียงหินเฉลี่ยไม่ ๓.๐๐ เมตร ความยาว รวม ๑,๐๐๐ เมตร	ทำให้สามารถระบาย น้ำได้ดีและป้องกันน้ำกัด เซาะตลิ่งได้	กองช่าง

ที่	โครงการ	วัตถุประสงค์	เป้าหมาย (ผลผลิตของโครงการ)	งบประมาณและที่ผ่านมา					ตัวชี้วัด (KPI)	ผลที่คาดว่าจะได้รับ	หน่วยงาน รับผิดชอบหลัก
				๒๕๖๖ (บาท)	๒๕๖๗ (บาท)	๒๕๖๘ (บาท)	๒๕๖๙ (บาท)	๒๕๗๐ (บาท)			
๓๓	โครงการปรับปรุงผิวถนน โดยการเสริมผิวแอสฟัลติก คอนกรีต ถนนภายในเขต เทศบาลตำบลคันหยงมัส อำเภอระแงะ จังหวัดนราธิวาส	เพื่อยกระดับและ เพิ่มประสิทธิภาพใน การคมนาคมขนส่งของ ประชาชนให้มีความ สะดวกปลอดภัยมาก ยิ่งขึ้น	ดำเนินการปรับปรุงผิว ถนน โดยการเสริมผิว แอสฟัลติกคอนกรีต กว้างเฉลี่ย ๖.๕๐ เมตร ยาว ๔,๑๐๐ เมตร หรือพื้นที่เฉลี่ยไม่น้อยกว่า ๒๘,๒๕๐ ตารางเมตร	๙,๙๑๑,๐๐๐	๙,๙๑๑,๐๐๐	๙,๙๑๑,๐๐๐	๙,๙๑๑,๐๐๐	๙,๙๑๑,๐๐๐	ดำเนินการปรับปรุง ผิวถนน โดยการเสริม ผิวแอสฟัลติก คอนกรีตถนนภายใน เขตเทศบาลตำบล คันหยงมัส แล้วเสร็จ	สามารถยกระดับและ เพิ่มประสิทธิภาพ ในการคมนาคมขนส่ง ของประชาชนให้ม ีความสะดวกปลอดภัย มากยิ่งขึ้น	กองช่าง
๓๔	โครงการปรับปรุงผิวถนน ด้วยทรายแอสฟัลติก คอนกรีต ถนนภายในเขต เทศบาลตำบลคันหยงมัส อำเภอระแงะ จังหวัดนราธิวาส	เพื่อยกระดับและ เพิ่มประสิทธิภาพใน การคมนาคมขนส่งของ ประชาชนให้มีความ สะดวกปลอดภัยมาก ยิ่งขึ้น	ดำเนินการปรับปรุงผิว ถนน โดยการเสริมผิวห ารา แอสฟัลติกคอนกรีต กว้างเฉลี่ย ๘.๐๐ เมตร ยาว ๒,๗๓๐ เมตร หรือพื้นที่เฉลี่ยไม่น้อยกว่า ๒๑,๘๔๐ ตารางเมตร	๙,๗๙๐,๐๐๐	๙,๗๙๐,๐๐๐	๙,๗๙๐,๐๐๐	๙,๗๙๐,๐๐๐	๙,๗๙๐,๐๐๐	ดำเนินการปรับปรุง ผิวถนน โดยการเสริม ผิวทรายแอสฟัลติก คอนกรีตถนนภายใน เขตเทศบาลตำบล คันหยงมัส แล้วเสร็จ	สามารถยกระดับและ เพิ่มประสิทธิภาพ ในการคมนาคมขนส่ง ของประชาชนให้ม ีความสะดวกปลอดภัย มากยิ่งขึ้น	กองช่าง
๓๕	โครงการเสริมผิวถนนแอสฟัลท์ ติกคอนกรีต รหัสสายทาง นธ.ถ.๖-๐๐๖๓ ชุมชนโรง ภาพยนตร์คันหยงมัส ตำบล คันหยงมัส อำเภอระแงะ จังหวัดนราธิวาส กว้าง ๖.๖๐ เมตร ยาว ๑,๗๐๐ เมตร หนา ๐.๐๕ เมตร พื้นที่รวม ๑๑,๒๒๐.๐๐ ตารางเมตร	เพื่อพัฒนาและยกระดับ การคมนาคมซึ่งเป็น โครงสร้างพื้นฐาน	เสริมผิวถนนแอสฟัลท์ติกคอนกรีต ชุมชนโรงภาพยนตร์ จำนวน ๘ ช่วง ประกอบด้วย ๑ ถนนเทศบาล ๘ ซอย ๑ ๒ ถนนเทศบาล ๘ ซอย ๒ ๓ ถนนเทศบาล ๑๒ ๔ ถนนเทศบาล ๑๒ ซอย ๑ ๕ ถนนเทศบาล ๑๒ ซอย ๒ ๖ ถนนเทศบาล ๑๓ ๗ ถนนเทศบาล ๑๖ ๘ ถนนหลังนาครากรุงไทย (ประชารัฐ) พื้นที่รวม ๑๑,๒๒๐.๐๐ ตาราง เมตร	๕,๔๕๗,๐๐๐	๕,๔๕๗,๐๐๐	๕,๔๕๗,๐๐๐	๕,๔๕๗,๐๐๐	๕,๔๕๗,๐๐๐	สามารถปรับปรุง ถนนโดยวิธีแอสฟัลท์ ติกคอนกรีตแล้วเสร็จ	ประชาชนได้รับความ สะดวก ในการใช้เส้นทางสัญจร และ ถนนมีความแข็งแรงเพิ่ม ความปลอดภัยในการ เดินทาง	กองช่าง
รวม	๑๕ โครงการ	-	-	๑๒๔,๗๑๕,๕๖๐	๑๒๔,๗๑๕,๕๖๐	๑๒๔,๗๑๕,๕๖๐	๑๒๔,๗๑๕,๕๖๐	๑๒๔,๗๑๕,๕๖๐	-	-	-

รายละเอียดโครงการพัฒนา  
แผนพัฒนาท้องถิ่น (พ.ศ.๒๕๖๖-๒๕๗๐)  
สำหรับ โครงการที่เกินศักยภาพขององค์กรปกครองส่วนท้องถิ่น  
เทศบาลตำบลต้นหมิง อําเภอรอนงะ จังหวัดนราธิวาส

- ก. ยุทธศาสตร์จังหวัดที่ ๒ ลดความเหลื่อมล้ำ พัฒนาและเสริมสร้างคุณภาพชีวิตประชาชนบนพื้นฐานหลักปรัชญาของเศรษฐกิจพอเพียง  
ข. ยุทธศาสตร์การพัฒนาขององค์กรปกครองส่วนท้องถิ่นในเขตจังหวัดที่ ๔ ด้านการวางแผน การส่งเสริมการลงทุน พาณิชยกรรมและการท่องเที่ยว  
๔. ยุทธศาสตร์พัฒนาด้านการวางแผน การส่งเสริมการลงทุน พาณิชยกรรมและการท่องเที่ยว

## ๔.๑ แผนงานอุตสาหกรรมและการโยธา

ที่	โครงการ	วัตถุประสงค์	เป้าหมาย (ผลผลิตของโครงการ)	ปริมาณและที่ผ่านมา					ตัวชี้วัด (KPI)	ผลที่คาดว่าจะได้รับ	หน่วยงาน รับผิดชอบหลัก
				๒๕๖๖ (บาท)	๒๕๖๗ (บาท)	๒๕๖๘ (บาท)	๒๕๖๙ (บาท)	๒๕๗๐ (บาท)			
๑	โครงการพัฒนาแหล่งท่องเที่ยวชุมชนเทศบาลตำบลต้นหมิง โดยจัดซื้อโคมไฟ LED ขนาดไม่น้อยกว่า ๑๐๐ วัตต์ จำนวน ๗๑๘ ชุด เทศบาลตำบลต้นหมิง อําเภอรอนงะ จังหวัดนราธิวาส	เพื่อพัฒนาการท่องเที่ยวชุมชนเทศบาลและสามารถสร้างรายได้ให้แก่ประชาชนในเขตเทศบาลตำบลต้นหมิง	ดำเนินการพัฒนาแหล่งท่องเที่ยวชุมชนเทศบาลตำบลต้นหมิง	๗,๐๐๐,๐๐๐	๗,๐๐๐,๐๐๐	๗,๐๐๐,๐๐๐	๗,๐๐๐,๐๐๐	๗,๐๐๐,๐๐๐	ดำเนินการพัฒนาแหล่งท่องเที่ยวชุมชนเทศบาลตำบลต้นหมิงแล้วเสร็จ	สามารถพัฒนาแหล่งท่องเที่ยวชุมชนเทศบาลและสร้างรายได้ให้แก่ประชาชนในเขตเทศบาลตำบลต้นหมิง	กองช่าง
รวม	๑ โครงการ	-	-	๗,๐๐๐,๐๐๐	๗,๐๐๐,๐๐๐	๗,๐๐๐,๐๐๐	๗,๐๐๐,๐๐๐	๗,๐๐๐,๐๐๐	-	-	-

รายละเอียดโครงการพัฒนา  
แผนพัฒนาท้องถิ่น (พ.ศ.๒๕๖๖-๒๕๗๐)  
สำหรับ โครงการที่เกี่วข้องขององค์กรปกครองส่วนท้องถิ่น  
เทศบาลตำบลตันหยงมัส อำเภอระแงะ จังหวัดนราธิวาส

- ก. ยุทธศาสตร์จังหวัดที่ ๒ ลดความเหลื่อมล้ำ พัฒนาและเสริมสร้างคุณภาพชีวิตประชาชนบนพื้นฐานหลักปรัชญาของเศรษฐกิจพอเพียง  
ข. ยุทธศาสตร์การพัฒนาขององค์กรปกครองส่วนท้องถิ่นในเขตจังหวัดที่ ๕ ด้านการบริหารจัดการและอนุรักษ์ทรัพยากรธรรมชาติและสิ่งแวดล้อม  
๕. ยุทธศาสตร์การพัฒนา ด้านการบริหารจัดการและอนุรักษ์ทรัพยากรธรรมชาติและสิ่งแวดล้อม

## ๕.๑ แผนงานเคหะและชุมชน

ที่	โครงการ	วัตถุประสงค์	เป้าหมาย (ผลผลิตของโครงการ)	งบประมาณและที่ผ่านมา					ตัวชี้วัด (KPI)	ผลที่คาดว่าจะได้รับ	หน่วยงาน รับผิดชอบหลัก
				๒๕๖๖ (บาท)	๒๕๖๗ (บาท)	๒๕๖๘ (บาท)	๒๕๖๙ (บาท)	๒๕๗๐ (บาท)			
๑	โครงการพัฒนาแหล่งท่องเที่ยวสวนสาธารณะตันหยงมัส (ช่วงที่ ๓) โดยปรับปรุง ขนาดกว้าง ๓๐.๐๐ เมตร ยาว ๒๐๐.๐๐ เมตร หรือพื้นที่เฉลี่ยไม่น้อยกว่า ๖,๐๐๐ ตารางเมตร ชุมชนตลาดกลางผลไม้ ต.ตันหยงมัส อ.ระแงะ จ.นราธิวาส	เพื่อปรับปรุงภูมิทัศน์แหล่งท่องเที่ยวให้เป็นระเบียบเรียบร้อย สวยงาม	พัฒนาแหล่งท่องเที่ยวสวนสาธารณะ (ช่วงที่ ๓) ประกอบด้วย ๑. งานรั้ว ค.ส.ล. ๒. งานถนนคอนกรีต ๓. งานศาลาพักผ่อนและพื้นที่โดยรอบ ๔. งานกระถาง ค.ส.ล. และไม้ประดับ ๕. งานฝายและท่อระบายน้ำ	๙,๗๗๔,๐๐๐	๙,๗๗๔,๐๐๐	๙,๗๗๔,๐๐๐	๙,๗๗๔,๐๐๐	๙,๗๗๔,๐๐๐	เพื่อพัฒนาแหล่งท่องเที่ยวสวนสาธารณะ (ช่วงที่ ๓) แล้วเสร็จ	มีภูมิทัศน์พื้นที่สีเขียวที่เป็นธรรมชาติ และเพิ่มความปลอดภัยของผู้มาใช้บริการสวนสาธารณะ	กองช่าง
๒	โครงการพัฒนาแหล่งท่องเที่ยวสวนสุขภาพตันหยงมัส (ช่วงที่ ๕) โดยปรับปรุง ขนาดกว้าง ๕๐.๐๐ เมตร ยาว ๕๐.๐๐ เมตร หรือพื้นที่เฉลี่ยไม่น้อยกว่า ๔,๕๐๐ ตารางเมตร ชุมชนตลาดกลางผลไม้ ต.ตันหยงมัส อ.ระแงะ จ.นราธิวาส	เพื่อปรับปรุงภูมิทัศน์แหล่งท่องเที่ยวให้เป็นระเบียบเรียบร้อย สวยงาม	พัฒนาแหล่งท่องเที่ยวสวนสุขภาพ ประกอบด้วย ๑. งานโครงสร้างวิศวกรรม ๒. งานสถาปัตยกรรม ๓. งานระบบสุขาภิบาล ๔. งานระบบไฟฟ้า	๘,๔๒๒,๐๐๐	๘,๔๒๒,๐๐๐	๘,๔๒๒,๐๐๐	๘,๔๒๒,๐๐๐	๘,๔๒๒,๐๐๐	เพื่อพัฒนาแหล่งท่องเที่ยวสวนสุขภาพแล้วเสร็จ	มีภูมิทัศน์พื้นที่สีเขียวที่เป็นธรรมชาติ และเพิ่มความปลอดภัยของผู้มาใช้บริการสวนสาธารณะ	กองช่าง

ที่	โครงการ	วัตถุประสงค์	เป้าหมาย (ผลผลิตของโครงการ)	งบประมาณและที่ผ่านมา					ตัวชี้วัด (KPI)	ผลที่คาดว่าจะ ได้รับ	หน่วยงาน รับผิดชอบหลัก
				๒๕๖๖ (บาท)	๒๕๖๗ (บาท)	๒๕๖๘ (บาท)	๒๕๖๙ (บาท)	๒๕๗๐ (บาท)			
๓	โครงการพัฒนาแหล่งท่องเที่ยว สวนสาธารณะ (วีระอุทยาน) โดยปรับปรุง ขนาดกว้าง ๑๒๐.๐๐ เมตร ยาว ๒๖๐.๐๐ เมตร หรือพื้นที่เฉลี่ยไม่น้อย กว่า ๓๑,๒๐๐ ตารางเมตร ชุมชนตลาดกลางผลไม้ ต.ต้นทอยงมีส อ.ระแงะ จ.นราธิวาส	เพื่อปรับปรุงภูมิทัศน์ แหล่ง ท่องเที่ยวให้เป็นระเบียบ เรียบร้อย สวยงาม	พัฒนาแหล่งท่องเที่ยว สวนสาธารณะ (วีระอุทยาน) ประกอบด้วย ๑. งานเรียงหินสระน้ำ ๒. งานศาลากลางน้ำ ๓. งานบล็อกลูกทางเดิน ๔. งานไม้คอกไม้ประดับ ๕. งานสะพาน ๖. งานป้าย ๗. งานรั้วตะแกรงสำเร็จรูป ๘. งานระบบไฟฟ้าแสงสว่าง	๙,๙๗๐,๐๐๐	๙,๙๗๐,๐๐๐	๙,๙๗๐,๐๐๐	๙,๙๗๐,๐๐๐	๙,๙๗๐,๐๐๐	เพื่อพัฒนาแหล่ง ท่องเที่ยวสวน สาธารณะ (วีระอุทยาน) แล้ว เสร็จ	มีภูมิทัศน์ที่สีเขียวที่ เป็น ธรรมชาติ และเพิ่มความ ปลอดภัยของผู้มาใช้ บริการสวนสาธารณะ	กองช่าง
๔	ก่อสร้างห้องน้ำ สวนสาธารณะ (วีระอุทยาน) ชุมชนตลาดกลางผลไม้ ตำบลต้นทอยงมีส อำเภอระแงะ จังหวัดนราธิวาส	เพื่อบริการให้แก่ ประชาชนที่ใช้บริการ สวนสาธารณะ	โครงการก่อสร้างห้องน้ำ สาธารณะ	๒,๐๐๐,๐๐๐	๒,๐๐๐,๐๐๐	๒,๐๐๐,๐๐๐	๒,๐๐๐,๐๐๐	๒,๐๐๐,๐๐๐	ดำเนินการก่อสร้าง ห้องน้ำสาธารณะ แล้วเสร็จ	ประชาชนได้รับ การบริการอย่าง ทั่วถึง และได้รับ ความสะดวก	กองสวัสดิการ ฯ
รวม	๔ โครงการ	-	-	๓๐,๙๖๖,๐๐๐	๓๐,๙๖๖,๐๐๐	๓๐,๙๖๖,๐๐๐	๓๐,๙๖๖,๐๐๐	๓๐,๙๖๖,๐๐๐	-	-	-

**บัญชีครุภัณฑ์**  
**แผนพัฒนาท้องถิ่น (พ.ศ.๒๕๖๖-๒๕๗๐)**  
**เทศบาลตำบลต้นหมงมัส อำเภอระแงะ จังหวัดนราธิวาส**

ที่	แผนงาน	หมวด	ประเภท	เป้าหมาย (ผลผลิตของครุภัณฑ์)	งบประมาณ					หน่วยงาน รับผิดชอบหลัก
					๒๕๖๖ (บาท)	๒๕๖๗ (บาท)	๒๕๖๘ (บาท)	๒๕๖๙ (บาท)	๒๕๗๐ (บาท)	
๑	บริหารงานทั่วไป	ค่าครุภัณฑ์	ครุภัณฑ์คอมพิวเตอร์หรืออิเล็กทรอนิกส์	ติดตั้งกล้องวงจรปิดCCTV ชุมชน ในเขตเทศบาล จำนวน ๑๖ ตัว	๒,๕๐๐,๐๐๐	๒,๕๐๐,๐๐๐	๒,๕๐๐,๐๐๐	๒,๕๐๐,๐๐๐	๒,๕๐๐,๐๐๐	สำนักปลัดเทศบาล
๒	บริหารงานทั่วไป	ค่าครุภัณฑ์	ครุภัณฑ์คอมพิวเตอร์หรืออิเล็กทรอนิกส์	ติดตั้งกล้องวงจรปิดCCTV บริเวณ สวนวีระยุทธยาน จำนวน ๑๖ ตัว	๒,๕๐๐,๐๐๐	๒,๕๐๐,๐๐๐	๒,๕๐๐,๐๐๐	๒,๕๐๐,๐๐๐	๒,๕๐๐,๐๐๐	สำนักปลัดเทศบาล
๓	บริหารงานทั่วไป	ค่าครุภัณฑ์	ครุภัณฑ์สำนักงาน	เครื่องปรับอากาศแบบแยกส่วน ชนิดตั้งพื้นหรือแบบแขวน(มีระบบ ฟอกอากาศขนาด ๒๔,๐๐๐ บีทียู) จำนวน ๔ เครื่อง	๑๒๙,๖๐๐	๑๒๙,๖๐๐	๑๒๙,๖๐๐	๑๒๙,๖๐๐	๑๒๙,๖๐๐	สำนักปลัดเทศบาล
๔	บริหารงานทั่วไป	ค่าครุภัณฑ์	ครุภัณฑ์สำนักงาน	เครื่องปรับอากาศแบบแยกส่วน ชนิดตั้งพื้นหรือแบบแขวน(มีระบบ ฟอกอากาศขนาด ๓๐,๐๐๐ บีทียู) จำนวน ๔ เครื่อง	๑๕๘,๘๐๐	๑๕๘,๘๐๐	๑๕๘,๘๐๐	๑๕๘,๘๐๐	๑๕๘,๘๐๐	สำนักปลัดเทศบาล
๕	บริหารงานทั่วไป	ค่าครุภัณฑ์	ครุภัณฑ์ยานพาหนะและขนส่ง	รถบรรทุก (ดีเซล) ขนาด ๑ ตัน ปริมาณกระบอกสูบไม่ต่ำกว่า ๒,๐๐๐ ซีซี หรือกำลังเครื่องยนต์สูงสุด ไม่ต่ำกว่า ๑๑๐ กิโลวัตต์ ขับเคลื่อน ๒ ล้อ แบบธรรมดา	๕๗๕,๐๐๐	๕๗๕,๐๐๐	๕๗๕,๐๐๐	๕๗๕,๐๐๐	๕๗๕,๐๐๐	สำนักปลัดเทศบาล

ที่	แผนงาน	หมวด	ประเภท	เป้าหมาย (ผลผลิตของครุภัณฑ์)	งบประมาณ					หน่วยงาน รับผิดชอบหลัก
					๒๕๖๖ (บาท)	๒๕๖๗ (บาท)	๒๕๖๘ (บาท)	๒๕๖๙ (บาท)	๒๕๗๐ (บาท)	
๖	บริหารงานทั่วไป	ค่าครุภัณฑ์	ครุภัณฑ์คอมพิวเตอร์หรืออิเล็กทรอนิกส์	จัดซื้อชุดโปรแกรมระบบปฏิบัติงานสำหรับคอมพิวเตอร์และคอมพิวเตอร์โน้ตบุ๊กแบบสิทธิการใช้งานประเภทติดตั้งจากโรงงาน (OEM) ที่มีลิขสิทธิ์ถูกต้องตามกฎหมาย จำนวน ๖ ชุด	๒๒,๘๐๐	๒๒,๘๐๐	๒๒,๘๐๐	๒๒,๘๐๐	๒๒,๘๐๐	สำนักปลัดเทศบาล
๗	บริหารงานทั่วไป	ค่าครุภัณฑ์	ครุภัณฑ์สำนักงาน	จัดซื้อหมวกกระดาษ จำนวน ๑ ชุด	๓๐๐,๐๐๐	๓๐๐,๐๐๐	๓๐๐,๐๐๐	๓๐๐,๐๐๐	๓๐๐,๐๐๐	สำนักปลัดเทศบาล
๘	บริหารงานทั่วไป	ค่าครุภัณฑ์	ครุภัณฑ์คอมพิวเตอร์หรืออิเล็กทรอนิกส์	จัดซื้อคอมพิวเตอร์สำหรับสำนักงานขนาดหน้าจอไม่น้อยกว่า ๑๙ นิ้ว จำนวน ๑ เครื่อง	๓๐,๐๐๐	๓๐,๐๐๐	๓๐,๐๐๐	๓๐,๐๐๐	๓๐,๐๐๐	สำนักปลัดเทศบาล
๙	บริหารงานทั่วไป	ค่าครุภัณฑ์	ครุภัณฑ์คอมพิวเตอร์หรืออิเล็กทรอนิกส์	จัดซื้อเครื่องพิมพ์แบบฉีดหมึกพร้อมติดตั้งถังหมึกพิมพ์ (ink Tank Printer ) จำนวน ๒ เครื่อง	๘,๖๐๐	๘,๖๐๐	๘,๖๐๐	๘,๖๐๐	๘,๖๐๐	สำนักปลัดเทศบาล
๑๐	บริหารงานทั่วไป	ค่าครุภัณฑ์	ครุภัณฑ์คอมพิวเตอร์หรืออิเล็กทรอนิกส์	จัดซื้อคอมพิวเตอร์โน้ตบุ๊กสำหรับงานสำนักงาน จำนวน ๑ เครื่อง	๑๖,๐๐๐	๑๖,๐๐๐	๑๖,๐๐๐	๑๖,๐๐๐	๑๖,๐๐๐	สำนักปลัดเทศบาล
๑๑	บริหารงานทั่วไป	ค่าครุภัณฑ์	ครุภัณฑ์ยานพาหนะและขนส่ง	รถบรรทุก (ดีเซล) ขนาด ๑ ตัน ปริมาณกระบอกสูบไม่ต่ำกว่า ๒,๐๐๐ ซีซี หรือกำลังเครื่องยนต์สูงสุดไม่ต่ำกว่า ๑๑๐ กิโลวัตต์ ขับเคลื่อน ๒ ล้อ แบบดับเบิ้ลแค้น	๘๕๔,๐๐๐	๘๕๔,๐๐๐	๘๕๔,๐๐๐	๘๕๔,๐๐๐	๘๕๔,๐๐๐	สำนักปลัดเทศบาล

ที่	แผนงาน	หมวด	ประเภท	เป้าหมาย (ผลผลิตของครุภัณฑ์)	งบประมาณ					หน่วยงาน รับผิดชอบหลัก
					๒๕๖๖ (บาท)	๒๕๖๗ (บาท)	๒๕๖๘ (บาท)	๒๕๖๙ (บาท)	๒๕๗๐ (บาท)	
๑๒	บริหารงานทั่วไป	ค่าครุภัณฑ์	ครุภัณฑ์สำนักงาน	จัดซื้อโต๊ะหมู่บูชา ๔ ตัว ความกว้าง ตัวละ ๔ นิ้ว มีฐานรองโต๊ะหมู่	๘,๕๐๐	๘,๕๐๐	๘,๕๐๐	๘,๕๐๐	๘,๕๐๐	สำนักปลัดเทศบาล
๑๓	บริหารงานทั่วไป	ค่าครุภัณฑ์	ครุภัณฑ์สำนักงาน	จัดซื้อโต๊ะพับเบาะนั่งประสงค์ (พลาสติก) จำนวน ๓๐ ตัว	๑๑๗,๐๐๐	๑๑๗,๐๐๐	๑๑๗,๐๐๐	๑๑๗,๐๐๐	๑๑๗,๐๐๐	สำนักปลัดเทศบาล
๑๔	บริหารงานทั่วไป	ค่าครุภัณฑ์	ครุภัณฑ์สำนักงาน	เก้าอี้ห้องประชุมสภากา ชนิดทึบระดับ โหล่เท้าแขนหุ้มเบาะ จำนวน ๕๐ ตัว	๑๕๐,๐๐๐	๑๕๐,๐๐๐	๑๕๐,๐๐๐	๑๕๐,๐๐๐	๑๕๐,๐๐๐	สำนักปลัดเทศบาล
๑๕	บริหารงานทั่วไป	ค่าครุภัณฑ์	ครุภัณฑ์สำนักงาน	เครื่องปรับอากาศ แบบติดผนัง ขนาด ๑๒,๐๐๐ บีทียู จำนวน ๕ เครื่อง	๖๘,๐๐๐	๖๘,๐๐๐	๖๘,๐๐๐	๖๘,๐๐๐	๖๘,๐๐๐	สำนักปลัดเทศบาล
๑๖	บริหารงานทั่วไป	ค่าครุภัณฑ์	ครุภัณฑ์สำนักงาน	เครื่องปรับอากาศแบบแยกส่วน ชนิดตั้งพื้นหรือแบบแขวน(มีระบบ ฟอกอากาศขนาด ๑๘,๐๐๐ บีทียู) จำนวน ๔ เครื่อง	๑๑๑,๒๐๐	๑๑๑,๒๐๐	๑๑๑,๒๐๐	๑๑๑,๒๐๐	๑๑๑,๒๐๐	สำนักปลัดเทศบาล
๑๗	บริหารงานทั่วไป	ค่าครุภัณฑ์	ครุภัณฑ์สำนักงาน	เครื่องปรับอากาศแบบแยกส่วน ชนิดตั้งพื้นหรือแบบแขวน(มีระบบ ฟอกอากาศขนาด ๔๐,๐๐๐ บีทียู) จำนวน ๔ เครื่อง	๒๐๔,๐๐๐	๒๐๔,๐๐๐	๒๐๔,๐๐๐	๒๐๔,๐๐๐	๒๐๔,๐๐๐	สำนักปลัดเทศบาล
๑๘	บริหารงานทั่วไป	ค่าครุภัณฑ์	ครุภัณฑ์โฆษณาและเผยแพร่	จัดซื้อโทรทัศน์ LED TV Smart TV ขนาด ๔๐ นิ้ว จำนวน ๓ เครื่อง	๒๖,๗๐๐	๒๖,๗๐๐	๒๖,๗๐๐	๒๖,๗๐๐	๒๖,๗๐๐	สำนักปลัดเทศบาล

ที่	แผนงาน	หมวด	ประเภท	เป้าหมาย (ผลผลิตของครุภัณฑ์)	งบประมาณ					หน่วยงาน รับผิดชอบหลัก
					๒๕๖๖ (บาท)	๒๕๖๗ (บาท)	๒๕๖๘ (บาท)	๒๕๖๙ (บาท)	๒๕๗๐ (บาท)	
๑๙	บริหารงานทั่วไป	ค่าครุภัณฑ์	ครุภัณฑ์ยานพาหนะและขนส่ง	รถบรรทุก (ดีเซล) ขนาด ๓ ตัน ปริมาตรกระบอกลูกสูบไม่ต่ำกว่า ๒,๔๐๐ จำนวน ๑ คัน	๗๑๕,๐๐๐	๗๑๕,๐๐๐	๗๑๕,๐๐๐	๗๑๕,๐๐๐	๗๑๕,๐๐๐	กองยุทธศาสตร์ และงบประมาณ
๒๐	บริหารงานทั่วไป	ค่าครุภัณฑ์	ครุภัณฑ์คอมพิวเตอร์หรืออิเล็กทรอนิกส์	จัดซื้ออุปกรณ์กระจาย สัญญาณ (L๒ Switch) จำนวน ๑	๒,๘๐๐	๒,๘๐๐	๒,๘๐๐	๒,๘๐๐	๒,๘๐๐	กองยุทธศาสตร์ และงบประมาณ
๒๑	บริหารงานทั่วไป	ค่าครุภัณฑ์	ครุภัณฑ์ไฟฟ้าและวิทยุ	- ชุดลำโพงแบบขาตั้ง พร้อมขาตั้ง จำนวน ๔ ตัว	๖๐,๐๐๐	๖๐,๐๐๐	๖๐,๐๐๐	๖๐,๐๐๐	๖๐,๐๐๐	กองยุทธศาสตร์ และงบประมาณ
๒๒	บริหารงานทั่วไป	ค่าครุภัณฑ์	ครุภัณฑ์ไฟฟ้าและวิทยุ	- ชุดเครื่องเสียงเคลื่อนที่ แบบลากจูง พร้อมไมค์ลอย ๒ ตัว จำนวน ๒ ชุด	๔๕,๐๐๐	๔๕,๐๐๐	๔๕,๐๐๐	๔๕,๐๐๐	๔๕,๐๐๐	กองยุทธศาสตร์ และงบประมาณ
๒๓	บริหารงานทั่วไป	ค่าครุภัณฑ์	ครุภัณฑ์สำนักงาน	โต๊ะพับเนกประสงค์ จำนวน ๒ ตัว	๑๒,๕๐๐	๑๒,๕๐๐	๑๒,๕๐๐	๑๒,๕๐๐	๑๒,๕๐๐	กองยุทธศาสตร์ และงบประมาณ
๒๔	บริหารงานทั่วไป	ค่าครุภัณฑ์	ครุภัณฑ์สำนักงาน	เก้าอี้เนกประสงค์ จำนวน ๒ หลัง	๗,๐๐๐	๗,๐๐๐	๗,๐๐๐	๗,๐๐๐	๗,๐๐๐	กองยุทธศาสตร์ และงบประมาณ
๒๕	บริหารงานทั่วไป	ค่าครุภัณฑ์	ครุภัณฑ์สำนักงาน	เก้าอี้สำนักงาน จำนวน ๔ ตัว	๑๒,๕๐๐	๑๒,๕๐๐	๑๒,๕๐๐	๑๒,๕๐๐	๑๒,๕๐๐	กองยุทธศาสตร์ และงบประมาณ
๒๖	บริหารงานทั่วไป	ค่าครุภัณฑ์	ครุภัณฑ์สำนักงาน	พัดลมติดผนัง จำนวน ๒ ตัว	๕,๕๐๐	๕,๕๐๐	๕,๕๐๐	๕,๕๐๐	๕,๕๐๐	กองยุทธศาสตร์ และงบประมาณ

ที่	แผนงาน	หมวด	ประเภท	เป้าหมาย (ผลผลิตของครุภัณฑ์)	งบประมาณ					หน่วยงาน รับผิดชอบหลัก
					๒๕๖๖ (บาท)	๒๕๖๗ (บาท)	๒๕๖๘ (บาท)	๒๕๖๙ (บาท)	๒๕๗๐ (บาท)	
๒๗	บริหารงานทั่วไป	ครุภัณฑ์	ครุภัณฑ์สำนักงาน	เพื่อจัดหาโต๊ะพร้อมเก้าอี้สำหรับวางเครื่องคอมพิวเตอร์ จำนวน ๒ ชุด	๓๐,๐๐๐	๓๐,๐๐๐	๓๐,๐๐๐	๓๐,๐๐๐	๓๐,๐๐๐	กองคลัง
๒๘	บริหารงานทั่วไป	ครุภัณฑ์	ครุภัณฑ์สำนักงาน	ตู้เอกสารชนิด ๒ ตอน ชั้นบนกระจก ชั้นล่างทึบ จำนวน ๒ ชุด	๒๒,๐๐๐	๒๒,๐๐๐	๒๒,๐๐๐	๒๒,๐๐๐	๒๒,๐๐๐	กองคลัง
๒๙	บริหารงานทั่วไป	ครุภัณฑ์	ครุภัณฑ์สำนักงาน	เพื่อจัดหาเก้าอี้สำนักงานแบบมีพนักพิงระดับโหล่หุ้มเบาะ จำนวน ๑๐ ตัว	๕๐,๐๐๐	๕๐,๐๐๐	๕๐,๐๐๐	๕๐,๐๐๐	๕๐,๐๐๐	กองคลัง
๓๐	บริหารงานทั่วไป	ครุภัณฑ์	ครุภัณฑ์คอมพิวเตอร์หรืออิเล็กทรอนิกส์	เครื่องพิมพ์เลเซอร์หรือ LED สี ชนิด Network แบบที่ ๑ จำนวน ๑ เครื่อง	๒๐,๐๐๐	๒๐,๐๐๐	๒๐,๐๐๐	๒๐,๐๐๐	๒๐,๐๐๐	กองคลัง
๓๑	บริหารงานทั่วไป	ครุภัณฑ์	ครุภัณฑ์คอมพิวเตอร์หรืออิเล็กทรอนิกส์	เพื่อจัดหาเครื่องคอมพิวเตอร์ (โน้ตบุ๊ก) จำนวน ๑ เครื่อง	๒๒,๐๐๐	๒๒,๐๐๐	๒๒,๐๐๐	๒๒,๐๐๐	๒๒,๐๐๐	กองคลัง
๓๒	บริหารงานทั่วไป	ครุภัณฑ์	ครุภัณฑ์คอมพิวเตอร์หรืออิเล็กทรอนิกส์	เพื่อจัดหาเครื่องสำรองไฟ จำนวน ๗ เครื่อง	๔๒,๗๐๐	๔๒,๗๐๐	๔๒,๗๐๐	๔๒,๗๐๐	๔๒,๗๐๐	กองคลัง
๓๓	บริหารงานทั่วไป	ครุภัณฑ์	ครุภัณฑ์คอมพิวเตอร์หรืออิเล็กทรอนิกส์	เครื่องคอมพิวเตอร์ แบบ PC จำนวน ๒ ชุด	๖๐,๐๐๐	๖๐,๐๐๐	๖๐,๐๐๐	๖๐,๐๐๐	๖๐,๐๐๐	กองคลัง
๓๔	บริหารงานทั่วไป	ครุภัณฑ์	ครุภัณฑ์คอมพิวเตอร์หรืออิเล็กทรอนิกส์	เพื่อจัดหาเครื่องพิมพ์ชนิด Multifunction จำนวน ๑ เครื่อง	๘,๐๐๐	๘,๐๐๐	๘,๐๐๐	๘,๐๐๐	๘,๐๐๐	กองคลัง

ที่	แผนงาน	หมวด	ประเภท	เป้าหมาย (ผลผลิตของครุภัณฑ์)	งบประมาณ					หน่วยงาน รับผิดชอบหลัก
					๒๕๖๖ (บาท)	๒๕๖๗ (บาท)	๒๕๖๘ (บาท)	๒๕๖๙ (บาท)	๒๕๗๐ (บาท)	
๓๕	แผนงานการรักษาความสงบภายใน	ค่าครุภัณฑ์	ครุภัณฑ์สำนักงาน	ตู้ล็อกเกอร์เหล็ก แบบ ๓ ประตู จำนวน ๖ ตู้	๕๔,๐๐๐	๕๔,๐๐๐	๕๔,๐๐๐	๕๔,๐๐๐	๕๔,๐๐๐	สำนักปลัดเทศบาล
๓๖	แผนงานการรักษาความสงบภายใน	ค่าครุภัณฑ์	ครุภัณฑ์ไฟฟ้าและวิทยุ	จัดซื้อเครื่องขยายเสียงไซเรน พร้อมไม้ค้ำสายลำโพงและลำโพง จำนวน ๑ ชุด	๒๕,๐๐๐	๒๕,๐๐๐	๒๕,๐๐๐	๒๕,๐๐๐	๒๕,๐๐๐	สำนักปลัดเทศบาล
๓๗	แผนงานการรักษาความสงบภายใน	ค่าครุภัณฑ์	ครุภัณฑ์การเกษตร	จัดซื้อเครื่องสูบน้ำแบบหยดไข่ง เครื่องยนต์เบนซิล จำนวน ๑ เครื่อง	๗,๐๐๐	๗,๐๐๐	๗,๐๐๐	๗,๐๐๐	๗,๐๐๐	สำนักปลัดเทศบาล
๓๘	แผนงานการรักษาความสงบภายใน	ค่าครุภัณฑ์	ครุภัณฑ์การเกษตร	จัดซื้อเครื่องสูบน้ำชนิดทาบหม จำนวน ๑ เครื่อง	๗๐๐,๐๐๐	๗๐๐,๐๐๐	๗๐๐,๐๐๐	๗๐๐,๐๐๐	๗๐๐,๐๐๐	สำนักปลัดเทศบาล
๓๙	แผนงานการรักษาความสงบภายใน	ค่าครุภัณฑ์	ครุภัณฑ์สำนักงาน	จัดซื้อเตียงนอน ๒ ชั้น จำนวน ๔ ชุด	๔๐,๐๐๐	๔๐,๐๐๐	๔๐,๐๐๐	๔๐,๐๐๐	๔๐,๐๐๐	สำนักปลัดเทศบาล
๔๐	แผนงานการรักษาความสงบภายใน	ค่าครุภัณฑ์	ครุภัณฑ์ยานพาหนะและขนส่ง	จัดซื้อรถดับเพลิงความจุไม่น้อย กว่า ๔,๐๐๐ ลิตร ขนาดความจุ โหมไม่น้อยกว่า ๑,๐๐๐ ลิตร จำนวน ๑ คัน	๘,๐๐๐,๐๐๐	๘,๐๐๐,๐๐๐	๘,๐๐๐,๐๐๐	๘,๐๐๐,๐๐๐	๘,๐๐๐,๐๐๐	สำนักปลัดเทศบาล
๔๑	แผนงานการรักษาความสงบภายใน	ค่าครุภัณฑ์	ครุภัณฑ์ยานพาหนะและขนส่ง	จัดซื้อรถบรรทุกน้ำเอนกประสงค์ ความจุไม่น้อยกว่า ๖,๐๐๐ ลิตร น้ำหนักของรถบรรทุกไม่น้อยกว่า ๑๒,๐๐๐ กิโลกรัม จำนวน ๑ คัน	๒,๕๐๐,๐๐๐	๒,๕๐๐,๐๐๐	๒,๕๐๐,๐๐๐	๒,๕๐๐,๐๐๐	๒,๕๐๐,๐๐๐	สำนักปลัดเทศบาล

ที่	แผนงาน	หมวด	ประเภท	เป้าหมาย (ผลผลิตของครูผู้สอน)	งบประมาณ					หน่วยงาน รับผิดชอบหลัก
					๒๕๖๖ (บาท)	๒๕๖๗ (บาท)	๒๕๖๘ (บาท)	๒๕๖๙ (บาท)	๒๕๗๐ (บาท)	
๔๒	แผนงานการรักษาความสงบ ภายใน	ค่าครูผู้สอน	ครูผู้สอนไฟฟ้าและวิทยุ	จัดซื้อวิทยุสื่อสารประจำรถ ระบบ VHF จำนวน ๓ เครื่อง	๒๔,๐๐๐	๒๔,๐๐๐	๒๔,๐๐๐	๒๔,๐๐๐	๒๔,๐๐๐	สำนักปลัดเทศบาล
๔๓	การศึกษา	ค่าครูผู้สอน	ครูผู้สอนสำนักงาน	โต๊ะพับอเนกประสงค์ (พลาสติก) จำนวน ๒ ตัว	๔,๐๐๐	๔,๐๐๐	๔,๐๐๐	๔,๐๐๐	๔,๐๐๐	กองการศึกษา
๔๔	การศึกษา	ค่าครูผู้สอน	ครูผู้สอนสำนักงาน	เส้นท่อเนกประสงค์ จำนวน ๒ หลัง	๗,๐๐๐	๗,๐๐๐	๗,๐๐๐	๗,๐๐๐	๗,๐๐๐	กองการศึกษา
๔๕	การศึกษา	ค่าครูผู้สอน	ครูผู้สอนสำนักงาน	เก้าอี้สำนักงาน จำนวน ๒ ตัว	๔,๐๐๐	๔,๐๐๐	๔,๐๐๐	๔,๐๐๐	๔,๐๐๐	กองการศึกษา
๔๖	การศึกษา	ค่าครูผู้สอน	ครูผู้สอนสนาม	เครื่องเล่นสนามกลางแจ้งชุดใหญ่ จำนวน ๑ ชุด	๕๐,๐๐๐	๕๐,๐๐๐	๕๐,๐๐๐	๕๐,๐๐๐	๕๐,๐๐๐	กองการศึกษา
๔๗	การศึกษา	ค่าครูผู้สอน	ครูผู้สอนคอมพิวเตอร์หรืออิเล็กทรอนิกส์	เครื่องคอมพิวเตอร์ สำหรับงาน ประมวลผล แบบที่ ๒	๓๐,๐๐๐	๓๐,๐๐๐	๓๐,๐๐๐	๓๐,๐๐๐	๓๐,๐๐๐	กองการศึกษา
๔๘	การศึกษา	ค่าครูผู้สอน	ครูผู้สอนคอมพิวเตอร์หรืออิเล็กทรอนิกส์	เครื่องสำรองไฟฟ้า ขนาด ๓ KVA จำนวน ๑ เครื่อง	๕,๘๐๐	๕,๘๐๐	๕,๘๐๐	๕,๘๐๐	๕,๘๐๐	กองการศึกษา
๔๙	การศึกษา	ค่าครูผู้สอน	ครูผู้สอนคอมพิวเตอร์หรืออิเล็กทรอนิกส์	เครื่องพิมพ์แบบฉีดหมึกพร้อมติดตั้ง ถังหมึก	๔,๓๐๐	๔,๓๐๐	๔,๓๐๐	๔,๓๐๐	๔,๓๐๐	กองการศึกษา
๕๐	การศึกษา	ค่าครูผู้สอน	ครูผู้สอนคอมพิวเตอร์หรืออิเล็กทรอนิกส์	เครื่องพิมพ์เลเซอร์ หรือ LED -ขาวดำ จำนวน ๑ เครื่อง	๒,๖๐๐	๒,๖๐๐	๒,๖๐๐	๒,๖๐๐	๒,๖๐๐	กองการศึกษา
๕๑	การศึกษา	ค่าครูผู้สอน	ครูผู้สอนการศึกษา	โต๊ะเรียนอนุบาล พร้อมเก้าอี้ ประกอบด้วย ๑. โต๊ะขนาด ๖๐ x ๑๒๐ x ๘๐ ซม. จำนวน ๑ ตัว ๒. เก้าอี้ จำนวน ๖ ตัว	๒๗,๕๐๐	๒๗,๕๐๐	๒๗,๕๐๐	๒๗,๕๐๐	๒๗,๕๐๐	กองการศึกษา

ที่	แผนงาน	หมวด	ประเภท	เป้าหมาย (ผลผลิตของครุภัณฑ์)	งบประมาณ					หน่วยงาน รับผิดชอบหลัก
					๒๕๖๖ (บาท)	๒๕๖๗ (บาท)	๒๕๖๘ (บาท)	๒๕๖๙ (บาท)	๒๕๗๐ (บาท)	
๔๒	สาธารณสุข	ครุภัณฑ์	ครุภัณฑ์คอมพิวเตอร์หรืออิเล็กทรอนิกส์	เครื่องคอมพิวเตอร์สำหรับสำนักงาน ขนาดหน้าจอน้อยกว่า ๑๙ นิ้ว	๑๗,๐๐๐	๑๗,๐๐๐	๑๗,๐๐๐	๑๗,๐๐๐	๑๗,๐๐๐	กองสาธารณสุข
๔๓	สาธารณสุข	ครุภัณฑ์	ครุภัณฑ์คอมพิวเตอร์หรืออิเล็กทรอนิกส์	เครื่องพิมพ์แบบฉีดหมึกพร้อมติดตั้ง ถังหมึกพิมพ์ (Ink Tank Printer) จำนวน ๒ เครื่อง	๘,๖๐๐	๘,๖๐๐	๘,๖๐๐	๘,๖๐๐	๘,๖๐๐	กองสาธารณสุข
๔๔	สาธารณสุข	ค่าครุภัณฑ์	ครุภัณฑ์คอมพิวเตอร์หรืออิเล็กทรอนิกส์	เครื่องพิมพ์เลเซอร์ หรือ LED -ขาวดำ จำนวน ๑ เครื่อง	๒,๖๐๐	๒,๖๐๐	๒,๖๐๐	๒,๖๐๐	๒,๖๐๐	กองสาธารณสุข
๔๕	สาธารณสุข	ค่าครุภัณฑ์	ครุภัณฑ์คอมพิวเตอร์หรืออิเล็กทรอนิกส์	เครื่องสำรองไฟฟ้า ขนาด ๑ KVA จำนวน ๓ เครื่อง	๑๗,๔๐๐	๑๗,๔๐๐	๑๗,๔๐๐	๑๗,๔๐๐	๑๗,๔๐๐	กองสาธารณสุข
๔๖	สังคมสงเคราะห์	ครุภัณฑ์	ครุภัณฑ์งานสำนักงาน	โต๊ะพร้อมเก้าอี้วาง เครื่องคอมพิวเตอร์ จำนวน ๑ ชุด	๕,๐๐๐	๕,๐๐๐	๕,๐๐๐	๕,๐๐๐	๕,๐๐๐	กองสวัสดิการ ฯ
๔๗	สังคมสงเคราะห์	ครุภัณฑ์	ครุภัณฑ์คอมพิวเตอร์หรืออิเล็กทรอนิกส์	เครื่องคอมพิวเตอร์ แบบ PC จำนวน ๑ ชุด	๒๒,๐๐๐	๒๒,๐๐๐	๒๒,๐๐๐	๒๒,๐๐๐	๒๒,๐๐๐	กองสวัสดิการ ฯ

ที่	แผนงาน	หมวด	ประเภท	เป้าหมาย (ผลผลิตของครุภัณฑ์)	งบประมาณ					หน่วยงาน รับผิดชอบหลัก
					๒๕๖๖ (บาท)	๒๕๖๗ (บาท)	๒๕๖๘ (บาท)	๒๕๖๙ (บาท)	๒๕๗๐ (บาท)	
๕๘	สังคมสงเคราะห์	ครุภัณฑ์	ครุภัณฑ์คอมพิวเตอร์หรืออิเล็กทรอนิกส์	เครื่องพิมพ์แบบอิงค์หมึก จำนวน ๑ เครื่อง	๔,๓๐๐	๔,๓๐๐	๔,๓๐๐	๔,๓๐๐	๔,๓๐๐	กองสวัสดิการ ฯ
๕๙	สังคมสงเคราะห์	ครุภัณฑ์	ครุภัณฑ์คอมพิวเตอร์หรืออิเล็กทรอนิกส์	เครื่องสำรองไฟ จำนวน ๑ เครื่อง	๕,๘๐๐	๕,๘๐๐	๕,๘๐๐	๕,๘๐๐	๕,๘๐๐	กองสวัสดิการ ฯ
๖๐	แผนงานคหะและชุมชน	ค่าครุภัณฑ์	ครุภัณฑ์ก่อสร้าง	รถชุดดินตะขาบ ขนาด ๑๒๐ แรงม้า จำนวน ๑ คัน	๔,๐๐๐,๐๐๐	๔,๐๐๐,๐๐๐	๔,๐๐๐,๐๐๐	๔,๐๐๐,๐๐๐	๔,๐๐๐,๐๐๐	กองช่าง
๖๑	แผนงานคหะและชุมชน	ค่าครุภัณฑ์	ครุภัณฑ์ยานพาหนะและขนส่ง	รถบรรทุกขนาดเล็ก (รถปิคอัพคัมพ์ กระบะคอกสูง) จำนวน ๑ คัน	๘๐๐,๐๐๐	๘๐๐,๐๐๐	๘๐๐,๐๐๐	๘๐๐,๐๐๐	๘๐๐,๐๐๐	กองช่าง
๖๒	แผนงานคหะและชุมชน	ค่าครุภัณฑ์	ครุภัณฑ์ยานพาหนะและขนส่ง	รถบรรทุกขยะ ขนาด ๑ คัน ปริมาณ กระบอกสูบไม่ต่ำกว่า ๒,๕๐๐ ซีซี หรือกำลังเครื่องยนต์สูงสุดไม่ต่ำกว่า ๓๑๐ กิโลวัตต์ แบบเปิดท้ายเทข้าง จำนวน ๑ คัน	๙๕๐,๐๐๐	๙๕๐,๐๐๐	๙๕๐,๐๐๐	๙๕๐,๐๐๐	๙๕๐,๐๐๐	กองสาธารณสุข และสิ่งแวดล้อม
๖๓	คหะและชุมชน	ค่าครุภัณฑ์	ครุภัณฑ์งานบ้านงานครัว	เครื่องตัดหญ้า แบบข้อแข็ง(สะพายหลัง) จำนวน ๒ เครื่อง	๑๙,๐๐๐	๑๙,๐๐๐	๑๙,๐๐๐	๑๙,๐๐๐	๑๙,๐๐๐	กองสาธารณสุข

ที่	แผนงาน	หมวด	ประเภท	เป้าหมาย (ผลผลิตของครุภัณฑ์)	งบประมาณ					หน่วยงาน รับผิดชอบหลัก
					๒๕๖๖ (บาท)	๒๕๖๗ (บาท)	๒๕๖๘ (บาท)	๒๕๖๙ (บาท)	๒๕๗๐ (บาท)	
๖๔	เกษตรและชุมชน	ค่าครุภัณฑ์	ครุภัณฑ์ยานพาหนะและขนส่ง	รถบรรทุกขยะขนาด ๖ ตัน ๖ ล้อ ปริมาณกระบอกลูกสูบไม่ต่ำกว่า ๖,๐๐๐ ซีซี หรือกำลังเครื่องยนต์ สูงสุดไม่ต่ำกว่า ๑๗๐ กิโลวัตต์ แบบยัดท้าย จำนวน ๑ คัน	๒,๕๐๐,๐๐๐	๒,๕๐๐,๐๐๐	๒,๕๐๐,๐๐๐	๒,๕๐๐,๐๐๐	๒,๕๐๐,๐๐๐	กองสาธารณสุข
๖๕	เกษตรและชุมชน	ค่าครุภัณฑ์	ครุภัณฑ์ยานพาหนะและขนส่ง	รถบรรทุกขยะขนาด ๖ ตัน ๖ ล้อ ปริมาณกระบอกลูกสูบไม่ต่ำกว่า ๖,๐๐๐ ซีซี หรือกำลังเครื่องยนต์ สูงสุดไม่ต่ำกว่า ๑๗๐ กิโลวัตต์ แบบเปิดข้างเทท้าย จำนวน ๑ คัน	๒,๒๕๘,๐๐๐	๒,๒๕๘,๐๐๐	๒,๒๕๘,๐๐๐	๒,๒๕๘,๐๐๐	๒,๒๕๘,๐๐๐	กองสาธารณสุข
๖๖	เกษตรและชุมชน	ค่าครุภัณฑ์	ครุภัณฑ์ยานพาหนะและขนส่ง	รถยนต์ดูดสิ่งปฏิกูล ขนาดความจุ ไม่น้อยกว่า ๓๐,๐๐๐ ลิตร เครื่องยนต์ ดีเซลมีกำลังแรงม้าไม่น้อยกว่า ๑๓๐ แรงม้า จำนวน ๑ คัน	๒,๕๐๐,๐๐๐	๒,๕๐๐,๐๐๐	๒,๕๐๐,๐๐๐	๒,๕๐๐,๐๐๐	๒,๕๐๐,๐๐๐	กองสาธารณสุข
๖๗	เกษตรและชุมชน	ค่าครุภัณฑ์	ครุภัณฑ์ไฟฟ้าและวิทยุ	จัดซื้อโคมไฟถนน แบบ LED ขนาดไม่ต่ำกว่า ๕๐ วัตต์ พร้อม อุปกรณ์ จำนวน ๑ โครงการ	๗๐๐,๐๐๐	๗๐๐,๐๐๐	๗๐๐,๐๐๐	๗๐๐,๐๐๐	๗๐๐,๐๐๐	กองช่าง
๖๘	เกษตรและชุมชน	ค่าครุภัณฑ์	ครุภัณฑ์งานบ้านงานครัว	เครื่องตัดแต่งหญ้าชนิดเครื่องยนต์ แบบมือถือ ขนาด ๒๕.๕ นิ้ว จำนวน ๑ เครื่อง	๑๘,๕๐๐	๑๘,๕๐๐	๑๘,๕๐๐	๑๘,๕๐๐	๑๘,๕๐๐	กองช่าง

ที่	แผนงาน	หมวด	ประเภท	เป้าหมาย (ผลผลิตของครุภัณฑ์)	งบประมาณ					หน่วยงาน รับผิดชอบหลัก
					๒๕๖๖ (บาท)	๒๕๖๗ (บาท)	๒๕๖๘ (บาท)	๒๕๖๙ (บาท)	๒๕๗๐ (บาท)	
๖๙	เคหะและชุมชน	ค่าครุภัณฑ์	ครุภัณฑ์โรงงาน	เครื่องตัดเหล็ก แบบมือถือ ขนาด ๒.๕๐ มิลลิเมตร ขับเคลื่อนมอเตอร์ไฟฟ้า ขนาด ไม่น้อยกว่า ๓๕๐ วัตต์ จำนวน ๑ เครื่อง	๑๘,๐๐๐	๑๘,๐๐๐	๑๘,๐๐๐	๑๘,๐๐๐	๑๘,๐๐๐	กองช่าง
๗๐	เคหะและชุมชน	ค่าครุภัณฑ์	ครุภัณฑ์ก่อสร้าง	เครื่องทดสอบหาค่ากำลังต้านทาน ของคอนกรีตแบบไม่ทำลาย จำนวน ๑ เครื่อง	๓๐,๐๐๐	๓๐,๐๐๐	๓๐,๐๐๐	๓๐,๐๐๐	๓๐,๐๐๐	กองช่าง
๗๑	เคหะและชุมชน	ค่าครุภัณฑ์	ครุภัณฑ์ก่อสร้าง	เครื่องเจาะคoring จำนวน ๑ เครื่อง	๑๕,๐๐๐	๑๕,๐๐๐	๑๕,๐๐๐	๑๕,๐๐๐	๑๕,๐๐๐	กองช่าง
๗๒	เคหะและชุมชน	ค่าครุภัณฑ์	ครุภัณฑ์งานบ้านงานครัว	จัดซื้อเครื่องตัดหญ้า (แบบข้อแข็ง) จำนวน ๒ เครื่อง	๓๙,๐๐๐	๓๙,๐๐๐	๓๙,๐๐๐	๓๙,๐๐๐	๓๙,๐๐๐	กองช่าง
๗๓	เคหะและชุมชน	ค่าครุภัณฑ์	ครุภัณฑ์สำนักงาน	เต็นท์พร้อมโครงเหล็ก ขนาด ๔x๘ จำนวน ๓ หลัง	๑๕๐,๐๐๐	๑๕๐,๐๐๐	๑๕๐,๐๐๐	๑๕๐,๐๐๐	๑๕๐,๐๐๐	กองช่าง
๗๔	เคหะและชุมชน	ค่าครุภัณฑ์	ครุภัณฑ์โรงงาน	เลื่อยวงเดือนแบบมือถือ ขนาด ๙ นิ้ว จำนวน ๑ เครื่อง	๖,๙๐๐	๖,๙๐๐	๖,๙๐๐	๖,๙๐๐	๖,๙๐๐	กองช่าง
๗๕	เคหะและชุมชน	ค่าครุภัณฑ์	ครุภัณฑ์ยานพาหนะและขนส่ง	รถยนต์บรรทุก (ดีเซล) แบบกระบะ เทท้าย ๖ ล้อ จำนวน ๑ คัน	๑,๙๘๐,๐๐๐	๑,๙๘๐,๐๐๐	๑,๙๘๐,๐๐๐	๑,๙๘๐,๐๐๐	๑,๙๘๐,๐๐๐	กองช่าง

ที่	แผนงาน	หมวด	ประเภท	เป้าหมาย (ผลผลิตของครุภัณฑ์)	งบประมาณ					หน่วยงาน รับผิดชอบหลัก
					๒๕๖๖ (บาท)	๒๕๖๗ (บาท)	๒๕๖๘ (บาท)	๒๕๖๙ (บาท)	๒๕๗๐ (บาท)	
๓๖	เคหะและชุมชน	ค่าครุภัณฑ์	ครุภัณฑ์ยานพาหนะและขนส่ง	รถกระบะติดตั้งเครื่องไฮโดรลิกพร้อมชุดกระเช้า จำนวน ๑ คัน	๓,๕๐๐,๐๐๐	๓,๕๐๐,๐๐๐	๓,๕๐๐,๐๐๐	๓,๕๐๐,๐๐๐	๓,๕๐๐,๐๐๐	กองช่าง
๓๗	เคหะและชุมชน	ค่าครุภัณฑ์	ครุภัณฑ์คอมพิวเตอร์หรืออิเล็กทรอนิกส์	เครื่องพิมพ์แบบฉีดหมึก (Inkjet Printer) สำหรับกระดาษขนาด A๓ จำนวน ๑ เครื่อง	๖,๓๐๐	๖,๓๐๐	๖,๓๐๐	๖,๓๐๐	๖,๓๐๐	กองช่าง
๓๘	เคหะและชุมชน	ค่าครุภัณฑ์	ครุภัณฑ์ก่อสร้าง	รถดันหน้าชุดหลัง ขับเคลื่อน ๔ ล้อ จำนวน ๑ คัน	๓,๕๒๐,๐๐๐	๓,๕๒๐,๐๐๐	๓,๕๒๐,๐๐๐	๓,๕๒๐,๐๐๐	๓,๕๒๐,๐๐๐	กองช่าง
-	รวม	-	-	-	๔๑,๒๒๔,๒๐๐	๔๑,๒๒๔,๒๐๐	๔๑,๒๒๔,๒๐๐	๔๑,๒๒๔,๒๐๐	๔๑,๒๒๔,๒๐๐	-

## ส่วนที่ ๔

### การติดตามและประเมินผล

#### ๔.๑ การติดตามและประเมินผลยุทธศาสตร์

ตามพระราชบัญญัติกำหนดแผนและขั้นตอนการกระจายอำนาจให้แก่องค์กรปกครองส่วนท้องถิ่น พ.ศ. ๒๕๔๒ ได้กำหนดให้องค์กรปกครองส่วนท้องถิ่น มีอำนาจและหน้าที่ในการจัดทำแผนพัฒนาท้องถิ่นของตนเอง โดยในการจัดทำแผนพัฒนาขององค์กรปกครองส่วนท้องถิ่นนั้น จะต้องดำเนินการตามระเบียบกระทรวงมหาดไทย ว่าด้วยการจัดทำแผนพัฒนาขององค์กรปกครองส่วนท้องถิ่น พ.ศ. ๒๕๔๘ และที่แก้ไขเพิ่มเติมถึง (ฉบับที่ ๓) พ.ศ. ๒๕๖๑ ทั้งนี้ แผนพัฒนาท้องถิ่นจะต้องสอดคล้องกับแผนพัฒนาจังหวัด ยุทธศาสตร์การพัฒนาขององค์กรปกครองส่วนท้องถิ่นในเขตจังหวัด แผนพัฒนาอำเภอ แผนพัฒนาตำบล แผนพัฒนาหมู่บ้านหรือแผนชุมชน อันมีลักษณะเป็นการกำหนดรายละเอียดแผนงาน ดังนั้น จึงต้องมีการกำหนดยุทธศาสตร์การพัฒนาขององค์กรปกครองส่วนท้องถิ่นในเขตจังหวัดขึ้น ตามกระบวนการพิจารณาจากประชาคมท้องถิ่นระดับจังหวัด ร่วมกับคณะกรรมการพัฒนาองค์การบริหารส่วนจังหวัด คณะกรรมการประสานแผนพัฒนาท้องถิ่นระดับจังหวัด ผู้แทนองค์กรปกครองส่วนท้องถิ่นในเขตจังหวัด ร่วมกันจัดทำ ทบทวน หรือเปลี่ยนแปลงยุทธศาสตร์การพัฒนาขององค์กรปกครองส่วนท้องถิ่นในเขตจังหวัด เพื่อให้การจัดทำแผนพัฒนาขององค์กรปกครองส่วนท้องถิ่นเกิดประสิทธิภาพ ประสิทธิผล โดยนำยุทธศาสตร์การพัฒนาขององค์กรปกครองส่วนท้องถิ่นในเขตจังหวัดไปใช้เป็นแนวทางในการจัดทำแผนพัฒนาท้องถิ่นของตนเองได้ต่อไป และเพื่อให้สามารถบูรณาการกับแผนพัฒนาจังหวัด แผนปฏิบัติราชการประจำปีของจังหวัดและตอบสนองความต้องการของประชาชนอันจะนำไปสู่การจัดทำงบประมาณ ที่มีประสิทธิภาพในท้องถิ่นได้อย่างแท้จริง เป็นเครื่องมือในการพัฒนาท้องถิ่นให้เข้มแข็ง เกิดประโยชน์สูงสุดต่อประชาชนในท้องถิ่น

ดังนั้น องค์กรปกครองส่วนท้องถิ่น จึงต้องกำหนดยุทธศาสตร์การพัฒนาขององค์กรปกครองส่วนท้องถิ่นให้สอดคล้องยุทธศาสตร์การพัฒนาขององค์กรปกครองส่วนท้องถิ่นในเขตจังหวัด เพื่อนำไปสูการบูรณาการร่วมกัน ให้เกิดความสอดคล้องกับแผนพัฒนาจังหวัด สามารถเชื่อมโยงไปสู่แผนพัฒนากลุ่มจังหวัด แผนพัฒนาภาค แผนพัฒนาเศรษฐกิจและสังคมแห่งชาติ ฉบับที่ ๑๒ แผนยุทธศาสตร์ชาติ ๒๐ ปี ไทยแลนด์ ๔.๐ และในการจัดทำแผนพัฒนาท้องถิ่น (พ.ศ. ๒๕๖๖ - ๒๕๗๐) จะต้องมีการติดตามและประเมินผลยุทธศาสตร์เพื่อความสอดคล้องแผนพัฒนาท้องถิ่นขององค์กรปกครองส่วนท้องถิ่น ตามระเบียบกระทรวงมหาดไทย ว่าด้วยการจัดทำแผนขององค์กรปกครองส่วนท้องถิ่น พ.ศ. ๒๕๔๘ และที่แก้ไขเพิ่มเติมถึง (ฉบับที่ ๓) พ.ศ. ๒๕๖๑ โดยคณะกรรมการติดตามและประเมินผลแผนพัฒนาท้องถิ่น จะต้องดำเนินการให้คะแนนตามเกณฑ์ที่กำหนดไว้ ซึ่งเป็นส่วนหนึ่งของการติดตามและประเมินผลแผนพัฒนา โดยดำเนินการให้แล้วเสร็จภายในทศสิบวัน นับแต่วันที่ประกาศใช้งบประมาณรายจ่าย รายละเอียดแนวทางการพิจารณาตามหนังสือกระทรวงมหาดไทย ด่วนที่สุด ที่ มท ๐๘๑๐.๓/ว ๒๕๓๑ ลงวันที่ ๑๕ พฤษภาคม ๒๕๖๒ เรื่อง ชักซ้อมแนวทางการทบทวนแผนพัฒนาท้องถิ่น (พ.ศ. ๒๕๖๑ - ๒๕๖๕) ขององค์กรปกครองส่วนท้องถิ่น และหนังสือกระทรวงมหาดไทย ที่ มท ๖๗๓๒ ลงวันที่ ๖ พฤศจิกายน ๒๕๖๒ เรื่อง ชักซ้อมแนวทางการดำเนินการตามแผนพัฒนาท้องถิ่นขององค์กรปกครองส่วนท้องถิ่น ดังนี้

แนวทางการพิจารณาการติดตามและประเมินผลยุทธศาสตร์  
เพื่อความสอดคล้องแผนพัฒนาท้องถิ่นขององค์กรปกครองส่วนท้องถิ่น

ประเด็นการพิจารณา	คะแนน
๑. ข้อมูลสภาพทั่วไปและข้อมูลพื้นฐานขององค์กรปกครองส่วนท้องถิ่น	๒๐
๒. การวิเคราะห์สภาพการณ์และศักยภาพ	๒๐
๓. ยุทธศาสตร์ประกอบด้วย	๖๐
๓.๑ ยุทธศาสตร์ขององค์กรปกครองส่วนท้องถิ่น	(๑๐)
๓.๒ ยุทธศาสตร์ขององค์กรปกครองส่วนท้องถิ่นในเขตจังหวัด	(๑๐)
๓.๓ ยุทธศาสตร์จังหวัด	(๑๐)
๓.๔ วิสัยทัศน์	(๕)
๓.๕ กลยุทธ์	(๕)
๓.๖ เป้าประสงค์ของแต่ละประเด็นกลยุทธ์	(๕)
๓.๗ จุดยืนทางยุทธศาสตร์	(๕)
๓.๘ แผนงาน	(๕)
๓.๙ ความเชื่อมโยงของยุทธศาสตร์ในภาพรวม	(๕)
รวมคะแนน	๑๐๐

แนวทางเบื้องต้นในการให้คะแนนแนวทางการพิจารณาการติดตามและประเมินผลยุทธศาสตร์  
เพื่อความสอดคล้องแผนพัฒนาท้องถิ่นขององค์กรปกครองส่วนท้องถิ่น

ประเด็นการพิจารณา	รายละเอียดหลักเกณฑ์	คะแนนเต็ม	คะแนนที่ได้
๑. ข้อมูลสภาพทั่วไปและข้อมูลพื้นฐานขององค์กรปกครองส่วนท้องถิ่น	ควรประกอบด้วยข้อมูลดังนี้ (๑) ข้อมูลเกี่ยวกับด้านกายภาพ เช่น ที่ตั้งของหมู่บ้าน/ชุมชน/ตำบล ลักษณะภูมิประเทศ ลักษณะภูมิอากาศ ลักษณะของที่ดิน ลักษณะของแหล่งน้ำ ลักษณะของป่าไม้ ฯลฯ ด้านการเมือง/การปกครอง เช่น เขตการปกครองการเลือกตั้ง ฯลฯ	๒๐ (๓)	
	(๒) ข้อมูลเกี่ยวกับด้านการเมือง/การปกครอง เช่น เขตการปกครอง การเลือกตั้ง ฯลฯ ประชากร เช่น ข้อมูลเกี่ยวกับจำนวนประชากร และช่วงอายุและจำนวนประชากร ฯลฯ	(๒)	
	(๓) ข้อมูลเกี่ยวกับสภาพทางสังคม เช่น การศึกษา สาธารณสุข อาชญากรรม ยาเสพติด การสังคมสงเคราะห์	(๒)	
	(๔) ข้อมูลเกี่ยวกับระบบบริหารพื้นฐาน เช่น การคมนาคมขนส่ง การไฟฟ้า การประปา โทรศัพท์ ฯลฯ	(๒)	
	(๕) ข้อมูลเกี่ยวกับระบบเศรษฐกิจ เช่น การเกษตร การประมง การประมงสัตว์ การบริการ การท่องเที่ยว อุตสาหกรรม การพาณิชย์/กลุ่มอาชีพแรงงาน ฯลฯ	(๒)	
	(๖) ข้อมูลเกี่ยวกับศาสนา ประเพณี วัฒนธรรม เช่น การนับถือศาสนา ประเพณี และงานประจำปี ภูมิปัญญาท้องถิ่น ภาษาถิ่น สินค้าพื้นเมือง และของที่ระลึก ฯลฯ และอื่นๆ	(๒)	
	(๗) ข้อมูลเกี่ยวกับทรัพยากรธรรมชาติ เช่น น้ำ ป่าไม้ ภูเขา คุณภาพของทรัพยากรธรรมชาติ ฯลฯ	(๒)	
	(๘) การสำรวจและจัดเก็บข้อมูลเพื่อการจัดทำแผนพัฒนาท้องถิ่นหรือการใช้ข้อมูล จปฐ.	(๒)	
	(๙) การประชุมประชาคมท้องถิ่น รูปแบบ วิธีการ และการดำเนินการประชุมประชาคมท้องถิ่นโดยใช้กระบวนการร่วมคิด ร่วมทำ ร่วมตัดสินใจ ร่วมตรวจสอบ ร่วมรับประโยชน์ ร่วมแก้ไขปัญหา ปรีกษาหารือ แลกเปลี่ยนเรียนรู้ เพื่อแก้ไขปัญหาสำหรับการพัฒนาท้องถิ่นตามอำนาจหน้าที่ขององค์กรปกครองส่วนท้องถิ่น	(๓)	

ประเด็น การพิจารณา	รายละเอียดหลักเกณฑ์	คะแนน เต็ม	คะแนน ที่ได้
๒. การวิเคราะห์ สภาวการณ์และ ศักยภาพ	<p>ควรประกอบด้วยข้อมูลดังนี้</p> <p>(๑) การวิเคราะห์ที่ครอบคลุมความเชื่อมโยง ความสอดคล้องยุทธศาสตร์ จังหวัด ยุทธศาสตร์การพัฒนาขององค์กรปกครองส่วนท้องถิ่นในเขต จังหวัด ยุทธศาสตร์ขององค์กรปกครองส่วนท้องถิ่น นโยบายของ ผู้บริหารท้องถิ่น รวมถึงความเชื่อมโยงแผนยุทธศาสตร์ชาติ ๒๐ ปี แผนพัฒนาเศรษฐกิจและสังคมแห่งชาติ และ Thailand ๔.๐</p> <p>(๒) การวิเคราะห์การใช้ผังเมืองรวมหรือผังเมืองเฉพาะและการบังคับ ใช้ผลของการบังคับใช้ สภาพการณ์ที่เกิดขึ้นต่อการพัฒนาท้องถิ่น</p> <p>(๓) การวิเคราะห์ทางสังคม เช่น ด้านแรงงาน การศึกษา สาธารณสุข ความยากจน อาชญากรรม ปัญหาเสพติด เทคโนโลยี จารีต ประเพณี วัฒนธรรม ภูมิปัญญาท้องถิ่น เป็นต้น</p> <p>(๔) การวิเคราะห์ทางเศรษฐกิจ ข้อมูลด้านรายได้ครัวเรือน การส่งเสริม อาชีพ กลุ่มอาชีพ กลุ่มทางสังคม การพัฒนาอาชีพและกลุ่มต่างๆ สภาพทางเศรษฐกิจและความเป็นอยู่ทั่วไป เป็นต้น</p> <p>(๕) การวิเคราะห์สิ่งแวดล้อม พื้นที่สีเขียว ธรรมชาติต่างๆ ทาง ภูมิศาสตร์ กระบวนการหรือสิ่งที่เกิดขึ้น การประดิษฐ์ที่มีผลต่อ สิ่งแวดล้อมและการพัฒนา</p> <p>(๖) ผลการวิเคราะห์ศักยภาพเพื่อประเมินสถานภาพการพัฒนาใน ปัจจุบันและโอกาสการพัฒนาในอนาคตของท้องถิ่น ด้วยเทคนิค SWOT Analysis ที่อาจส่งผลต่อการดำเนินงานได้แก่ S-Strengit (จุด แข็ง) W-Weakness (จุดอ่อน) O-Opportunity (โอกาส) และT- Therat (อุปสรรค)</p>	๒๐ (๕)	
๓. ยุทธศาสตร์ ๓.๑ ยุทธศาสตร์ของ องค์กรปกครองส่วน ท้องถิ่น	ควรประกอบด้วยข้อมูลดังนี้ สอดคล้องกับสภาพสังคม เศรษฐกิจ สิ่งแวดล้อมของท้องถิ่น ประเด็นปัญหาการพัฒนาและแนวทางการ พัฒนาที่สอดคล้องกับยุทธศาสตร์ขององค์กรปกครองส่วนท้องถิ่น และ เชื่อมโยงหลักประชาธิรัฐแผนยุทธศาสตร์ชาติ ๒๐ ปี แผนพัฒนา เศรษฐกิจและสังคมแห่งชาติ และ Thailand ๔.๐	๒๐ (๑๐)	
๓.๒ ยุทธศาสตร์ของ องค์กรปกครองส่วน ท้องถิ่นในเขตจังหวัด	สอดคล้องและเชื่อมโยงกับสภาพสังคม เศรษฐกิจ สิ่งแวดล้อมของ ท้องถิ่น และยุทธศาสตร์จังหวัด และเชื่อมโยงหลักประชาธิรัฐแผน ยุทธศาสตร์ชาติ ๒๐ ปี แผนพัฒนาเศรษฐกิจและสังคมแห่งชาติและ Thailand ๔.๐	(๑๐)	
๓.๓ ยุทธศาสตร์ จังหวัด	สอดคล้องกับแผนพัฒนากลุ่มจังหวัด ยุทธศาสตร์พัฒนาภาค แผนพัฒนาเศรษฐกิจและสังคมแห่งชาติ แผนการบริหารราชการ แผ่นดิน นโยบาย/ยุทธศาสตร์ คสช. และนโยบายรัฐบาล หลักประชา ธิรัฐ แผนยุทธศาสตร์ชาติ ๒๐ ปี และThailand ๔.๐	(๑๐)	

ประเด็นการพิจารณา	รายละเอียดหลักเกณฑ์	คะแนนเต็ม	คะแนนที่ได้
๓.๔ วิสัยทัศน์	วิสัยทัศน์ ซึ่งมีลักษณะแสดงสถานภาพที่องค์กรปกครองส่วนท้องถิ่นต้องการจะเป็นหรือบรรลุถึงอนาคตอย่างชัดเจน สอดคล้องกับโอกาสและศักยภาพที่เป็นลักษณะเฉพาะขององค์กรปกครองส่วนท้องถิ่นและสัมพันธ์กับโครงการพัฒนา	(๕)	
๓.๕ กลยุทธ์	แสดงให้เห็นช่องทาง วิธีการ ภารกิจหรือสิ่งที่จะต้องทำตามอำนาจหน้าที่ขององค์กรปกครองส่วนท้องถิ่นที่จะนำไปสู่การบรรลุวิสัยทัศน์ หรือแสดงให้เห็นถึงความชัดเจนในสิ่งที่จะดำเนินการให้บรรลุวิสัยทัศน์นั้น	(๕)	
๓.๖ เป้าประสงค์ของแต่ละประเด็นกลยุทธ์	เป้าประสงค์ของแต่ละประเด็นกลยุทธ์มีความสอดคล้องและสนับสนุนต่อกกลยุทธ์ที่จะเกิดขึ้น มุ่งหมายสิ่งหนึ่งสิ่งใดที่ชัดเจน	(๕)	
๓.๗ จุดยืนทางยุทธศาสตร์ (Positioning)	ความมุ่งมั่นอันแน่วแน่ในการวางแผนพัฒนาท้องถิ่น เพื่อให้บรรลุวิสัยทัศน์ขององค์กรปกครองส่วนท้องถิ่น ซึ่งเกิดจากศักยภาพของพื้นที่จริง ที่จะนำไปสู่ผลสำเร็จทางยุทธศาสตร์	(๕)	
๓.๘ แผนงาน	แผนงานหรือจุดมุ่งหมายเพื่อการพัฒนาในอนาคต กำหนดจุดมุ่งหมายในเรื่องใดเรื่องหนึ่งหรือแผนงานที่เกิดจากเป้าประสงค์ ตัวชี้วัด ค่าเป้าหมาย กลยุทธ์ จุดยืนทางยุทธศาสตร์ขององค์กรปกครองส่วนท้องถิ่นที่มีความชัดเจน นำไปสู่การทำโครงการพัฒนาท้องถิ่นในแผนพัฒนาท้องถิ่น โดยระบุแผนงานและความเชื่อมโยงดังกล่าว	(๕)	
๓.๙ ความเชื่อมโยงของยุทธศาสตร์ในภาพรวม	ความเชื่อมโยงองค์รวมที่นำไปสู่การพัฒนาท้องถิ่นที่เกิดผลผลิต/โครงการจากแผนยุทธศาสตร์ชาติ ๒๐ ปี แผนพัฒนาเศรษฐกิจและสังคมแห่งชาติ ฉบับที่ ๑๒ Thailand ๔.๐ แผนพัฒนาภาค/แผนพัฒนากลุ่มจังหวัด /แผนพัฒนาจังหวัดยุทธศาสตร์การพัฒนาขององค์กรปกครองส่วนท้องถิ่นในเขตจังหวัด และยุทธศาสตร์ขององค์กรปกครองส่วนท้องถิ่น	(๕)	
<b>รวมคะแนน</b>		<b>๑๐๐</b>	

## ๔.๒ การติดตามและประเมินผลโครงการ

ในการจัดทำแผนพัฒนาท้องถิ่น (พ.ศ. ๒๕๖๖ - ๒๕๗๐) ขององค์กรปกครองส่วนท้องถิ่น จะต้องมีการติดตามและประเมินผลแผนพัฒนาขององค์กรปกครองส่วนท้องถิ่นที่ผ่านมา เพื่อความสอดคล้องแผนพัฒนาท้องถิ่น ตามระเบียบกระทรวงมหาดไทย ว่าด้วยการจัดทำแผนขององค์กรปกครองส่วนท้องถิ่น พ.ศ. ๒๕๔๘ และที่แก้ไขเพิ่มเติมถึง (ฉบับที่ ๓) พ.ศ. ๒๕๖๑ โดยคณะกรรมการติดตามและประเมินผลแผนพัฒนาท้องถิ่น จะต้องดำเนินการให้คะแนนตามเกณฑ์ที่กำหนดไว้ ซึ่งเป็นส่วนหนึ่งของการติดตามและประเมินผลแผนพัฒนา โดยดำเนินการให้แล้วเสร็จภายในหกสิบวัน นับแต่วันที่ประกาศใช้งบประมาณรายจ่าย รายละเอียดแนวทางการพิจารณาตามหนังสือกระทรวงมหาดไทย ด่วนที่สุด ที่ มท ๐๘๑๐.๓/ว ๒๔๓๑ ลงวันที่ ๑๕ พฤษภาคม ๒๕๖๒ เรื่อง ชักซ้อมแนวทางการทบทวนแผนพัฒนาท้องถิ่น (พ.ศ. ๒๕๖๑ - ๒๕๖๕) ขององค์กรปกครองส่วนท้องถิ่น ดังนี้

### แนวทางการพิจารณาการติดตามและประเมินผลโครงการ เพื่อความสอดคล้องแผนพัฒนาท้องถิ่น (พ.ศ. ๒๕๖๖ - ๒๕๖๗๐) ขององค์กรปกครองส่วนท้องถิ่น

ประเด็นการพิจารณา	คะแนน
๑. การสรุปสถานการณ์การพิจารณา	๑๐
๒. การประเมินผลการนำแผนพัฒนาท้องถิ่นสืบทอดไปปฏิบัติในเชิงปริมาณ	๑๐
๓. การประเมินผลการนำแผนพัฒนาท้องถิ่นสืบทอดไปปฏิบัติในเชิงคุณภาพ	๑๐
๔. แผนงานและยุทธศาสตร์การพิจารณา	๑๐
๕. โครงการพัฒนา ประกอบด้วย	๖๐
๕.๑ ความชัดเจนของชื่อโครงการ	(๕)
๕.๒ กำหนดวัตถุประสงค์สอดคล้องกับโครงการ	(๕)
๕.๓ เป้าหมาย (ผลผลิตของโครงการ) มีความชัดเจนนำไปสู่การตั้งงบประมาณได้ถูกต้อง	(๕)
๕.๔ โครงการมีความสอดคล้องกับแผนยุทธศาสตร์ชาติ ๒๐ ปี	(๕)
๕.๕ เป้าหมาย (ผลผลิตของโครงการ) มีความสอดคล้องกับแผนพัฒนาเศรษฐกิจและสังคมแห่งชาติ	(๕)
๕.๖ โครงการมีความสอดคล้องกับ Thailand ๔.๐	(๕)
๕.๗ โครงการสอดคล้องกับยุทธศาสตร์จังหวัด	(๕)
๕.๘ โครงการแก้ไขปัญหาความยากจนหรือการเสริมสร้างให้ประเทศชาติมั่งคั่ง มั่งคั่ง ยั่งยืน ภายใต้หลักปรัชญา	(๕)
๕.๙ งบประมาณ มีความสอดคล้องกับเป้าหมาย (ผลผลิตของโครงการ)	(๕)
๕.๑๐ มีการประมาณการราคาถูกต้องตามหลักวิธีการงบประมาณ	(๕)
๕.๑๑ มีการกำหนดตัวชี้วัด (KPI) และสอดคล้องกับวัตถุประสงค์และผลคาดว่าจะได้รับ	(๕)
๕.๑๒ ผลที่คาดว่าจะได้รับ สอดคล้องกับวัตถุประสงค์	(๕)
รวมคะแนน	๑๐๐

แนวทางเบื้องต้นในการให้คะแนนแนวทางการพิจารณาการติดตามและประเมินผลโครงการ  
เพื่อความสอดคล้องแผนพัฒนาท้องถิ่น (พ.ศ. ๒๕๖๖ - ๒๕๗๐) ขององค์กรปกครองส่วนท้องถิ่น

ประเด็น การ พิจารณา	รายละเอียดหลักเกณฑ์	คะแนน เต็ม	คะแนน ที่ได้
๑. การสรุป สถานการณ์ การพัฒนา	เป็นการวิเคราะห์กรอบการจัดทำยุทธศาสตร์ขององค์กรปกครองส่วนท้องถิ่น (ใช้ การวิเคราะห์ SWOT Analysis/Demand (Demand Analysis)/Global Demand และ Trend ปัจจัยและสถานการณ์การเปลี่ยนแปลงที่มีผลต่อการพัฒนา อย่างน้อยต้องประกอบด้วยการวิเคราะห์ศักยภาพด้านเศรษฐกิจ, ด้านสังคม, ด้าน ทรัพยากรธรรมชาติและสิ่งแวดล้อม)	๑๐	
๒. การ ประเมินผล การนำ แผนพัฒนา ท้องถิ่นสี่ปี ไปปฏิบัติใน เชิงปริมาณ	๑) การควบคุมที่มีตัวเลขต่างๆ เพื่อนำมาใช้วัดผลในเชิงปริมาณ เช่น การวัดจำนวน โครงการ กิจกรรม งานต่างๆ ก็คือผลผลิตนั่นเองว่าเป็นไปตามที่ตั้งเป้าหมายเอาไว้ หรือไม่จำนวนที่ดำเนินการจริงตามที่ได้กำหนดไว้เท่าไร จำนวนที่ไม่สามารถ ดำเนินการได้มีจำนวนเท่าไร สามารถอธิบายได้ตามหลักประสิทธิภาพ (Efficiency) ของการพัฒนาท้องถิ่นตามอำนาจหน้าที่ที่ได้กำหนดไว้ ๒) วิเคราะห์ผลกระทบ/สิ่งที่กระทบ (Impact) โครงการที่ดำเนินการในเชิงปริมาณ (Qualitative)	๑๐	
๓. การ ประเมินผล การนำ แผนพัฒนา ท้องถิ่นสี่ปี ไปปฏิบัติใน เชิงคุณภาพ	๑) การประเมินประสิทธิผลของแผนพัฒนาในเชิงคุณภาพคือการนำเอาเทคนิคๆ มา ใช้เพื่อวัดค่าภารกิจ โครงการ กิจกรรม งานต่างๆ ที่ดำเนินการในพื้นที่นั้นๆ ตรงต่อ ความต้องการของประชาชนหรือไม่และเป็นไปตามอำนาจหน้าที่หรือไม่ ประชาชน พึงพอใจหรือไม่ สิ่งของ วัสดุ ครุภัณฑ์ การดำเนินการต่างๆ มีสภาพหรือลักษณะ ถูกต้อง คงทน ถาวร สามารถใช้การได้ตามวัตถุประสงค์หรือไม่ ซึ่งเป็นไปตามหลัก ประสิทธิผล (Effectiveness) ผลการปฏิบัติราชการตามที่บรรลุวัตถุประสงค์ และ เป้าหมายของแผนปฏิบัติราชการตามที่ได้รับงบประมาณมาดำเนินการ รวมถึง สามารถเทียบเคียงกับส่วนราชการหรือหน่วยงาน ๒) วิเคราะห์ผลกระทบ/สิ่งที่กระทบ (Impact) โครงการที่ดำเนินการในเชิงคุณภาพ (Qualitative)	๑๐	
๔. แผนงาน และ ยุทธศาสตร์ การพัฒนา	๑) วิเคราะห์แผนงาน งาน ที่เกิดจากด้านต่างๆ มีความสอดคล้องกับยุทธศาสตร์ ขององค์กรปกครองส่วนท้องถิ่นในมิติต่างๆ จนนำไปสู่การจัดทำโครงการพัฒนา ท้องถิ่นโดยใช้ SWOT Analysis/Demand (Demand Analysis)/Global Demand/ Trend หรือหลักการบูรณาการ (Integration) กับองค์กรปกครองส่วนท้องถิ่นที่มี พื้นที่ติดต่อกัน ๒) วิเคราะห์แผนงาน งาน ที่เกิดจากด้านต่างๆ ที่สอดคล้องกับการแก้ไขปัญหา ความยากจน หลักปรัชญา	๑๐	

ประเด็น การพิจารณา	รายละเอียดหลักเกณฑ์	คะแนน เต็ม	คะแนน ที่ได้
๕. โครงการพัฒนา ๕.๑ ความชัดเจน ของชื่อโครงการ	ควรประกอบด้วยข้อมูลดังนี้ เป็นโครงการที่มีวัตถุประสงค์สนองต่อยุทธศาสตร์การพัฒนาขององค์กร ปกครองส่วนท้องถิ่นและดำเนินการเพื่อให้การพัฒนาบรรลุตามวิสัยทัศน์ ขององค์กรปกครองส่วนท้องถิ่นที่กำหนดไว้ ชื่อโครงการมีความชัดเจน มุ่งไปเรื่องใดเรื่องหนึ่ง อ่านแล้วเข้าใจได้ว่าจะพัฒนาอะไรในอนาคต	๒๐ (๕)	
๕.๒ กำหนด วัตถุประสงค์ สอดคล้องกับ โครงการ	มีวัตถุประสงค์ชัดเจน (clear objective) โครงการต้องกำหนด วัตถุประสงค์สอดคล้องกับความเป็นมาของโครงการ สอดคล้องกับ หลักการและเหตุผล วิธีการดำเนินงานต้องสอดคล้องกับวัตถุประสงค์ มี ความเป็นไปได้ชัดเจน มีลักษณะเฉพาะเจาะจง	(๕)	
๕.๓ เป้าหมาย (ผลผลิตของ โครงการ) มีความ ชัดเจนนำไปสู่การตั้ง งบประมาณได้ ถูกต้อง	สภาพที่อยากให้เกิดขึ้นในอนาคตเป็นทิศทางที่ต้องไปให้ถึงเป้าหมายต้อง ชัดเจน สามารถระบุจำนวนเท่าไร กลุ่มเป้าหมายคืออะไร มีผลผลิต อย่างไร กลุ่มเป้าหมาย พื้นที่ดำเนินงาน และระยะเวลาดำเนินงานอธิบาย ให้ชัดเจนว่าโครงการนี้จะทำที่ไหน เริ่มต้นในช่วงเวลาใดและจบลงเมื่อไร ใครคือกลุ่มเป้าหมายของโครงการ หากกลุ่มเป้าหมายมีหลายกลุ่ม ให้ บอกชัดเจนไปว่าใครคือกลุ่มเป้าหมายหลัก ใครคือกลุ่มเป้าหมายรอง	(๕)	
๕.๔ โครงการมีความ สอดคล้องกับแผน ยุทธศาสตร์ ๒๐ ปี	โครงการสอดคล้องกับ (๑) ความมั่นคง (๒) การสร้างความสามารถในการ แข่งขัน (๓) การพัฒนาเสริมสร้างศักยภาพคน (๔) การสร้างโอกาสความ เสมอภาคและเท่าเทียมกันทางสังคม (๕) การสร้างการเติบโตบนคุณภาพ ชีวิตที่เป็นมิตรต่อสิ่งแวดล้อม (๖) การปรับสมดุลและพัฒนาระบบการ บริหารจัดการภาครัฐ เพื่อให้เกิดความมั่นคง มั่งคั่ง ยั่งยืน	(๕)	
๕.๕ เป้าหมาย (ผลผลิตของ โครงการ) มีความ สอดคล้องกับ แผนพัฒนาเศรษฐกิจ และสังคมแห่งชาติ	โครงการมีความสอดคล้องแผนพัฒนาเศรษฐกิจและสังคมแห่งชาติฉบับที่ ๑๒ โดย (๑) ยึดหลักปรัชญาเศรษฐกิจพอเพียง (๒) ยึดคนเป็นศูนย์กลาง พัฒนา (๓) ยึดวิสัยทัศน์ภายใต้ยุทธศาสตร์ชาติ ๒๐ ปี (๔) ยึดเป้าหมาย อนาคตประเทศไทย ๒๕๗๔ (๕) ยึดหลักการนำไปสู่ปฏิบัติให้เกิดผล สัมฤทธิ์อย่างจริงจังใน ๕ ปีที่ต่อยอดไปสู่ผลสัมฤทธิ์ที่เป็นเป้าหมายระยะ ยาว ภายใต้แนวทางการพัฒนา (๑) การยกระดับศักยภาพการแข่งขันและ การหลุดพ้นกับดักรายได้ปานกลางสู่รายได้สูง (๒) การพัฒนาศักยภาพคน ตามช่วงวัยและการปฏิรูประบบเพื่อสร้างสังคมสูงวัยอย่างมีคุณภาพ (๓) การลดความเหลื่อมล้ำทางสังคม (๔) การรองรับการเชื่อมโยงภูมิภาคและ ความเป็นเมือง (๕) การสร้างความเจริญเติบโตทางเศรษฐกิจและสังคม อย่างเป็นมิตรกับสิ่งแวดล้อม (๖) การบริหารราชการแผ่นดินที่มี ประสิทธิภาพ	(๕)	

ประเด็น การพิจารณา	รายละเอียดหลักเกณฑ์	คะแนน เต็ม	คะแนน ที่ได้
๕.๖ โครงการมีความ สอดคล้อง	โครงการมีลักษณะหรือสอดคล้องกับการปรับเปลี่ยนโครงสร้างเศรษฐกิจ ไปสู่ Value-Based Economy หรือเศรษฐกิจที่ขับเคลื่อนด้วยนวัตกรรม ทำน้อย ได้มาก เช่น (๑) เปลี่ยนจากการผลิตสินค้า โภคภัณฑ์ไปสู่สินค้า เชิงนวัตกรรม (๒) เปลี่ยนจากการขับเคลื่อนประเทศด้วย ภาคอุตสาหกรรม ไปสู่การขับเคลื่อนด้วยเทคโนโลยี ความคิดสร้างสรรค์ และนวัตกรรม (๓) เปลี่ยนจากการเน้นภาคการผลิตสินค้าไปสู่การเน้น ภาคบริการมากขึ้น รวมถึงโครงการที่เติมเต็มด้วยวิทยาการ ความคิด สร้างสรรค์ นวัตกรรม วิทยาศาสตร์ เทคโนโลยี และการวิจัยและพัฒนา แล้วต่อยอดความได้เปรียบเชิงเปรียบเทียบ เช่น ด้านการเกษตร เทคโนโลยีชีวภาพ สาธารณสุข วัฒนธรรม ฯลฯ	(๕)	
๕.๗ โครงการ สอดคล้องกับ ยุทธศาสตร์จังหวัด	โครงการพัฒนาท้องถิ่นมีความสอดคล้องกับห้วงระยะเวลาของ แผนพัฒนาจังหวัดที่ได้กำหนดขึ้น เพื่อขับเคลื่อนการพัฒนาท้องถิ่นเสมือน หนึ่งการขับเคลื่อนการพัฒนาจังหวัด ซึ่งไม่สามารถแยกส่วนใดส่วนหนึ่ง ออกจากกันได้ นอกจากนี้โครงการพัฒนาท้องถิ่นต้องเป็นโครงการ เชื่อมต่อหรือเดินทางไปด้วยกันกับยุทธศาสตร์จังหวัดที่ได้กำหนดขึ้นเป็น ปัจจุบัน	(๕)	
๕.๘ โครงการแก้ไข ปัญหาความยากจน หรือการเสริมสร้างให้ ประเทศชาติมั่นคง มั่งคั่ง ยั่งยืน ภายใต้ หลักประชารัฐ	เป็นโครงการที่ดำเนินการภายใต้พื้นฐานความพอเพียงที่ประชาชน ดำเนินการเองหรือร่วมดำเนินการ เป็นโครงการต่อยอดและขยายได้ เป็น โครงการที่ประชาชนต้องการเพื่อให้เกิดความยั่งยืน ซึ่งมีลักษณะที่จะให้ ท้องถิ่นมีความมั่นคง มั่งคั่ง ยั่งยืน เป็นท้องถิ่นที่พัฒนาแล้วด้วยการ พัฒนาปรัชญาเศรษฐกิจพอเพียง	(๕)	
๕.๙ งบประมาณมี ความสอดคล้องกับ เป้าหมาย(ผลผลิต ของโครงการ)	งบประมาณโครงการพัฒนาจะต้องคำนึงถึงหลักสำคัญ ๕ ประการในการ จัดทำโครงการได้แก่ (๑) ความประหยัด (Economy) (๒) ความมี ประสิทธิภาพ (Efficiency) (๓) ความมีประสิทธิภาพ (Effectiveness) (๔) ความยุติธรรม (Equity) (๕) ความโปร่งใส (Transparency)	(๕)	
๕.๑๐ มีการประมาณ การราคาถูกต้องตาม หลักวิธีการ งบประมาณ	การประมาณราคาเพื่อการพัฒนาต้องให้สอดคล้องกับโครงการถูกต้อง ตามหลักวิชาการทางช่าง หลักของราคากลาง ราคากลางท้องถิ่น มีความ โปร่งใสในการกำหนดราคาและตรวจสอบในเชิงประจักษ์	(๕)	

ประเด็น การพิจารณา	รายละเอียดหลักเกณฑ์	คะแนน เต็ม	คะแนน ที่ได้
๕.๑๑ มีการกำหนด ตัวชี้วัด (KPI) และ สอดคล้องกับ วัตถุประสงค์และผลที่ คาดว่าจะได้รับ	มีการกำหนดตัวชี้วัดผลงาน (Key Performancy Indicator : KPI) ที่ สามารถวัดได้ (measurable) ใช้บอกประสิทธิผล (effectiveness) ใช้บอกประสิทธิภาพ (efficiency) ได้ เช่น การ กำหนดความพึงพอใจ การกำหนดร้อยละ การกำหนดอันเกิดจาก ผลของวัตถุประสงค์ที่เกิดที่สิ่งที่ได้รับ (การคาดการณ์ คาดว่าจะ ได้รับ)	(๕)	
๕.๑๒ ผลที่คาดว่าจะ ได้รับสอดคล้องกับ วัตถุประสงค์	ผลที่ได้รับเป็นสิ่งที่เกิดขึ้นได้จริงจากการดำเนินการตามโครงการ พัฒนาซึ่งสอดคล้องกับวัตถุประสงค์ที่ตั้งไว้ การได้ผลหรือผลที่ เกิดขึ้นจะต้องเท่ากับวัตถุประสงค์หรือมากกว่าวัตถุประสงค์ ซึ่งการ เขียนวัตถุประสงค์ควรคำนึงถึง (๑) ความเป็นไปได้และมีความ เฉพาะเจาะจง ในการดำเนินงานตามโครงการ (๒) วัดและ ประเมินผลระดับของความสำเร็จได้ (๓) ระบุสิ่งที่ต้องการดำเนินงาน อย่างชัดเจนและเฉพาะเจาะจงมากที่สุดและสามารถปฏิบัติได้ (๔) เป็นเหตุเป็นผล สอดคล้องกับความเป็นจริง (๕) ส่งผลต่อการบ่ง บอเวลาได้	(๕)	
<b>รวมคะแนน</b>		<b>๑๐๐</b>	

### ๔.๓ สรุปผลการพัฒนาท้องถิ่น จากแผนพัฒนาท้องถิ่น พ.ศ.๒๕๖๑ - ๒๕๖๕

ในการจัดทำแผนพัฒนาท้องถิ่น (พ.ศ. ๒๕๖๖ - ๒๕๗๐) ขององค์กรปกครองส่วนท้องถิ่น ก็เพื่อใช้เป็นเครื่องมือในการพัฒนา เป็นแนวทางในการบริหารพัฒนาท้องถิ่นให้บรรลุตามวัตถุประสงค์และเป้าหมาย เกิดประสิทธิภาพประสิทธิผลสูงสุดในการแก้ไขปัญหาให้กับประชาชน ก่อให้เกิดประโยชน์และสามารถตอบสนองความต้องการพัฒนาของประชาชน โดยพิจารณาบรรจุโครงการในงบประมาณรายจ่ายประจำปี งบประมาณรายจ่ายเพิ่มเติม และงบประมาณจากเงินสะสม โดยจะต้องมีการติดตามและประเมินผลแผนพัฒนาตามระเบียบกระทรวงมหาดไทย ว่าด้วยการจัดทำแผนพัฒนาขององค์กรปกครองส่วนท้องถิ่น พ.ศ. ๒๕๔๘ และที่แก้ไขเพิ่มเติมถึง (ฉบับที่ ๓) พ.ศ. ๒๕๖๑ เป็นการสรุปผลในการรวมของท้องถิ่น เป็นการติดตามผลการนำยุทธศาสตร์ขององค์กรปกครองส่วนท้องถิ่น ว่าเกิดผลทั้งในเชิงปริมาณ และเชิงคุณภาพ อย่างไร ซึ่งสามารถวัดผลได้ทั้งเชิงสถิติต่างๆ ตาราง กราฟ และการพรรณนา โดยสามารถสรุปผลการพัฒนาท้องถิ่นในภาพรวมได้ดังนี้

#### (๑) การวัดผลในเชิงปริมาณและเชิงคุณภาพ

##### (๑.๑) การวัดผลในเชิงปริมาณ (Quantity)

- โดยเครื่องมือที่ใช้ในการติดตามและประเมินผลในเชิงปริมาณ มีดังนี้

การวางแผนพัฒนาท้องถิ่น (พ.ศ. ๒๕๖๑ - ๒๕๖๕) ได้กำหนดโครงการที่จะดำเนินการตามแผนพัฒนาท้องถิ่น (พ.ศ. ๒๕๖๑ - ๒๕๖๕)										
ยุทธศาสตร์ อปท. ในเขตจังหวัด	๒๕๖๑		๒๕๖๒		๒๕๖๓		๒๕๖๔		๒๕๖๕	
	จำนวน	งบประมาณ	จำนวน	งบประมาณ	จำนวน	งบประมาณ	จำนวน	งบประมาณ	จำนวน	งบประมาณ
๑. ด้านโครงสร้างพื้นฐาน	๑๙	๓๘,๕๓๑,๐๐๐	๓๑	๔๔,๖๐๙,๕๓๕	๖๒	๘๙,๐๘๕,๘๐๐	๗๐	๑๖๓,๐๓๗,๒๐๐	๗๐	๑๖๓,๐๓๗,๒๐๐
๒. ด้านงานส่งเสริมคุณภาพชีวิต	๓๗	๓๓,๐๓๐,๙๓๐	๔๑	๓๕,๒๖๗,๐๐๕	๔๖	๓๕,๒๖๗,๗๕๕	๔๗	๓๕,๗๖๓,๕๕๔	๔๖	๓,๖๐๔,๐๐๐
๓. ด้านการจัดระเบียบชุมชน/สังคมและการรักษาความสงบเรียบร้อย	๘	๑,๑๖๐,๐๐๐	๑๐	๑,๖๘๔,๐๐๐	๑๒	๓,๐๓๒,๐๐๐	๑๓	๔,๓๐๔,๐๐๐	๑๒	๓,๖๐๕,๐๐๐
๔. ด้านการวางแผนการส่งเสริมการลงทุนทุนพาณิชย์ การท่องเที่ยว	๒	๖๐,๐๐๐	๔	๓,๐๕๘,๕๐๐	๔	๓,๐๕๘,๕๐๐	๔	๓,๐๕๘,๕๐๐	๔	๓,๐๕๘,๕๐๐
๕. ด้านการบริหารจัดการและการอนุรักษ์ทรัพยากรธรรมชาติและสิ่งแวดล้อม	๘	๕,๓๓๐,๐๐๐	๒๔	๕๐,๓๙๓,๐๐๐	๓๒	๕๖,๙๒๕,๐๐๐	๓๓	๖๔,๔๙๔,๐๐๐	๓๓	๖๔,๔๙๔,๐๐๐
๖. ด้านศิลปวัฒนธรรมจารีตประเพณีและภูมิปัญญาท้องถิ่น	๕	๑๕๕,๐๐๐	๘	๒๗๕,๐๐๐	๑๐	๓,๖๒๘,๐๐๐	๓๐	๓,๖๒๘,๐๐๐	๓๐	๓,๖๒๘,๐๐๐
๗. ด้านการบริหารจัดการตามหลักธรรมาภิบาล	๔๐	๙,๕๑๖,๐๐๐	๔๐	๓๑,๙๙๓,๓๓๑	๑๓๙	๔๓,๕๓๘,๓๓๑	๑๒๙	๔๓,๙๔๓,๘๘๘	๑๒๙	๓๘,๕๔๗,๘๘๘
<b>รวม</b>	<b>๑๑๙</b>	<b>๕๘,๐๘๕,๙๓๐</b>	<b>๑๕๗</b>	<b>๑๐๓,๒๗๗,๐๓๕</b>	<b>๓๐๕</b>	<b>๒๑๒,๖๗๓,๓๖๕</b>	<b>๓๐๖</b>	<b>๑๗๑,๗๑๖,๗๑๖</b>	<b>๒๙๘</b>	<b>๒๘๘,๑๑๘,๕๔๒</b>

สรุปรายงานผลการดำเนินการ ประจำปีงบประมาณ พ.ศ. ๒๕๖๑ - ๒๕๖๓						
ลำดับที่	รายการ	โครงการ	งบประมาณ	โครงการที่สามารถดำเนินการได้ (๒๒๘ โครงการ)		
				คิดเป็นร้อยละของ แผนพัฒนา ท้องถิ่น	คิดเป็นร้อยละของ แผนการ ดำเนินงาน	คิดเป็นร้อยละของ ประเทศ บัญญัติ+ เงินสะสม
๑	บรรจุในแผนพัฒนา ท้องถิ่น	๕๘๑	๓๖๔,๐๓๖,๓๑๐	๓๙.๒๔	๕๙.๕๓	๕๙.๕๓
๒	ตั้งในเทศบัญญัติ งบประมาณ	๓๘๑	๑๑๗,๕๓๘,๑๖๓			
๓	จากเงินสะสม	๒	๓,๓๐๑,๐๐๐			
๔	จัดทำแผนการ ดำเนินงาน - เทศบัญญัติ = .... + - เงินสะสม = ....	๓๘๓	๑๒๐,๘๗๕,๑๖๓			
		๓๘๑	๑๑๗,๕๓๘,๑๖๓			
๕	สามารถดำเนินการได้ - เทศบัญญัติ = ..... + - เงินสะสม = ....	๒๒๘	๘๙,๖๒๕,๒๙๓.๒๐			
		๒๒๖	๘๖,๒๘๘,๒๙๓.๒๐			
		๒	๓,๓๓๗,๐๐๐			

## (๑.๒) การวัดผลในเชิงคุณภาพ (Quality)

## ๑.๒.๑ สรุปคะแนนประเมินผลยุทธศาสตร์

ผลการให้คะแนนยุทธศาสตร์ของเทศบาลตำบลต้นหมิงส์ ครั้งที่ ๑ เมื่อวันที่ ๒๗ พฤศจิกายน พ.ศ. ๒๕๖๒ เป็นดังนี้

ลำดับ	ประเด็นพิจารณา	คะแนน เต็ม	คะแนน ที่ได้	ร้อยละของ คะแนนเต็ม
๑	ข้อมูลสภาพทั่วไปและข้อมูลพื้นฐานขององค์กรปกครองส่วนท้องถิ่น	๒๐	๑๙.๔	๙๗
๒	การวิเคราะห์สภาพการณ์และศักยภาพ	๒๐	๑๘.๕	๙๒.๕
๓	ยุทธศาสตร์ ประกอบด้วย	๖๐	๕๑	๘๕
	๓.๑ ยุทธศาสตร์ของเทศบาลตำบลต้นหมิงส์	๑๐	๙	๙๐
	๓.๒ ยุทธศาสตร์ขององค์กรปกครองส่วนท้องถิ่นในเขตจังหวัด	๑๐	๙	๙๐
	๓.๓ ยุทธศาสตร์จังหวัด	๑๐	๙	๙๐
	๓.๔ วิสัยทัศน์	๕	๔	๘๐
	๓.๕ กลยุทธ์	๕	๔	๘๐
	๓.๖ เป้าประสงค์ของแต่ละประเด็นกลยุทธ์	๕	๔	๘๐
	๓.๗ จุดยืนทางยุทธศาสตร์	๕	๔	๘๐
	๓.๘ แผนงาน	๕	๔	๘๐
	๓.๙ ความเชื่อมโยงของยุทธศาสตร์ในภาพรวม	๕	๔	๘๐
	รวมคะแนน	๑๐๐	๘๘.๔	๘๘.๔

พบว่าประเด็นข้อมูลสภาพทั่วไปและข้อมูลพื้นฐานขององค์กรปกครองส่วนท้องถิ่น ได้คะแนนสูงสุด ๑๙.๔ คะแนน คิดเป็นร้อยละ ๙๗ ของคะแนนเต็มและคิดเป็นร้อยละ ๑๙.๔ ของคะแนนในภาพรวมทั้งหมด ที่เป็นเช่นนั้นเนื่องจากการเก็บรวบรวมข้อมูลเป็นไปอย่างถูกต้องและสามารถนำข้อมูลดังกล่าวมาประกอบการวิเคราะห์เพื่อการพัฒนาท้องถิ่นและสามารถตอบสนองความต้องการของประชาชนพร้อมทั้งแก้ไขปัญหาต่างๆที่เกิดขึ้นในเขตพื้นที่ได้อย่างถูกต้อง

๑.๒.๒ สรุปคะแนนประเมินผลโครงการเพื่อความสอดคล้องแผนพัฒนาท้องถิ่น  
ผลการให้คะแนนโครงการของเทศบาลตำบลต้นหมิงมีส ครั้งที่ ๑ เมื่อวันที่ ๒๗ พฤศจิกายน พ.ศ. ๒๕๖๒ เป็นดังนี้

ลำดับ	ประเด็นพิจารณา	คะแนน เต็ม	คะแนน ที่ได้	ร้อยละของ คะแนนเต็ม
๑	การสรุปสถานการณ์การพัฒนา	๑๐	๙	๙๐
๒	การประเมินผลการนำแผนพัฒนาท้องถิ่นไปปฏิบัติในเชิงปริมาณ	๑๐	๙	๙๐
๓	การประเมินผลการนำแผนพัฒนาท้องถิ่นไปปฏิบัติในเชิงคุณภาพ	๑๐	๙	๙๐
๔	แผนงานและยุทธศาสตร์การพัฒนา	๑๐	๘	๘๐
๕	โครงการพัฒนา ประกอบด้วย	๖๐	๔๘	๘๐
	๕.๑ ความชัดเจนของชื่อโครงการ	๕	๔	๘๐
	๕.๒ กำหนดวัตถุประสงค์สอดคล้องกับโครงการ	๕	๔	๘๐
	๕.๓ เป้าหมาย (ผลผลิตของโครงการ) มีความชัดเจนนำไปสู่การตั้ง งบประมาณได้ถูกต้อง	๕	๔	๘๐
	๕.๔ โครงการมีความสอดคล้องกับแผนยุทธศาสตร์ชาติ ๒๐ ปี	๕	๔	๘๐
	๕.๕ เป้าหมาย (ผลผลิตของโครงการ) มีความสอดคล้องกับ แผนพัฒนาเศรษฐกิจและสังคมแห่งชาติ	๕	๔	๘๐
	๕.๖ โครงการมีความสอดคล้องกับ Thailand ๔.๐	๕	๔	๘๐
	๕.๗ โครงการสอดคล้องกับยุทธศาสตร์จังหวัด	๕	๔	๘๐
	๕.๘ โครงการแก้ไขปัญหาความยากจนหรือการเสริมสร้างให้ ประเทศชาติมั่นคง มั่งคั่ง ยั่งยืนภายใต้หลักปรัชญา	๕	๔	๘๐
	๕.๙ งบประมาณ มีความสอดคล้องกับเป้าหมาย (ผลผลิตของ โครงการ)	๕	๔	๘๐
	๕.๑๐ มีการประมาณการราคาถูกต้องตามหลักวิธีการงบประมาณ	๕	๔	๘๐
	๕.๑๑ มีการกำหนดตัวชี้วัด (KPI) และสอดคล้องกับวัตถุประสงค์และ ผลที่คาดว่าจะได้รับ	๕	๔	๘๐
	๕.๑๒ ผลที่คาดว่าจะได้รับ สอดคล้องกับวัตถุประสงค์	๕	๔	๘๐
	<b>รวมคะแนน</b>	<b>๑๐๐</b>	<b>๘๓</b>	<b>๘๓</b>

พบว่าประเด็นประเด็นหลักในการพัฒนาทั้งสี่ประเด็นหลักได้แก่ การสรุปสถานการณ์การพัฒนา การประเมินผลการนำแผนพัฒนาท้องถิ่นไปปฏิบัติในเชิงปริมาณ การประเมินผลการนำแผนพัฒนาท้องถิ่นไปปฏิบัติในเชิงคุณภาพ เมื่อมีการคิดคำนวณหาค่าร้อยละแล้ว มีค่าร้อยละในปริมาณที่เท่ากัน นั่นคือ ร้อยละ ๙๐ ที่เป็นเช่นนั้นเนื่องจากการสรุปสถานการณ์การพัฒนา การประเมินผลการนำแผนพัฒนาท้องถิ่นไปปฏิบัติในเชิงปริมาณ การประเมินผลการนำแผนพัฒนาท้องถิ่นไปปฏิบัติในเชิงคุณภาพ มีข้อมูลที่ค่อนข้างสมบูรณ์ครบถ้วน และสามารถชี้ให้เห็นถึงการพัฒนาของเทศบาลตำบลต้นหมิงที่ตอบสนองความต้องการของประชาชน โดยสรุปจากการประเมินผลการนำแผนพัฒนาท้องถิ่นไปปฏิบัติในเชิงปริมาณ การประเมินผลการนำแผนพัฒนาท้องถิ่นไปปฏิบัติในเชิงคุณภาพ และความสอดคล้องของแผนงาน ยุทธศาสตร์ โครงการ

## ๔.๔ ข้อเสนอแนะในการจัดทำแผนพัฒนาท้องถิ่นในอนาคต

### ๑ ผลกระทบนำไปสู่ออนาคต

เทศบาลตำบลต้นยางมีส ได้ดำเนินการรวบรวมข้อมูลโดยวิเคราะห์จากสถานการณ์ของปัญหาที่มีอยู่ของแต่ละชุมชนถึงแนวโน้มด้านการพัฒนาที่จะมีขึ้นในอนาคต ได้ดังนี้

#### ๑. แนวทางพัฒนาด้านโครงสร้างพื้นฐาน

เทศบาลได้วางแผนงานด้านการออกสำรวจพื้นที่ โดยการวางแผนแก้ปัญหาในระยะยาว และแบ่งพื้นที่การดูแลให้มีเจ้าหน้าที่รับผิดชอบในการออกสำรวจตรวจตราบริเวณจุดที่คาดว่าจะเกิดเหตุอันเกิดจากความชำรุดของระบบไฟฟ้าส่องสว่างหรือจุดที่ถนนอาจเกิดการชำรุดที่ต้องเร่งดำเนินการซ่อมแซมโดยด่วน โดยจัดทำเป็นตารางแผนการดำเนินงานตามความรับผิดชอบของเจ้าหน้าที่ในแต่ละวัน/เวลา/สถานที่ และมีเจ้าหน้าที่รับผิดชอบดูแลการรับแจ้งเรื่องราวร้องทุกข์ตามที่ประชาชนแจ้งเข้ามา

#### ๒. แนวทางพัฒนาด้านงานส่งเสริมคุณภาพชีวิต

เทศบาลได้วางแผนงานด้านการช่วยเหลือกลุ่มผู้ด้อยโอกาส ผู้พิการ กลุ่มผู้ว่างงาน กลุ่มสตรี กลุ่มผู้สูงอายุ กลุ่มเด็ก และเยาวชนกลุ่มเสี่ยง โดยการส่งเสริมการฝึกอาชีพให้สามารถพึ่งพาตนเองได้ตามหลักเศรษฐกิจพอเพียง พร้อมทั้งประสานขอความร่วมมือจากหน่วยงานราชการที่เกี่ยวข้องเข้ามาช่วยเหลือ ดูแล และจัดฝึกอบรมให้กับกลุ่มสตรี ผู้สูงอายุและผู้ด้อยโอกาส โดยจัดทำเป็นตารางแผนการดำเนินงานตามความรับผิดชอบของเจ้าหน้าที่ในแต่ละวัน/เวลา/สถานที่ สำรวจและประสานกับผู้นำชุมชนเพื่อคัดกรองกลุ่มประชาชนที่ด้อยโอกาส มีสถานที่พักผ่อนหย่อนใจ และที่ออกกำลังกาย การกีฬา และนันทนาการ ในชุมชน

#### ๓. แนวทางพัฒนาด้านการจัดระเบียบชุมชน/สังคม และการรักษาความสงบเรียบร้อย

เทศบาลได้วางแผนงานด้านการช่วยเหลือเด็ก และเยาวชนกลุ่มเสี่ยง โดยการสนับสนุนให้เด็กและเยาวชนสามารถพึ่งพาตนเองได้ และมีงานทำ พร้อมทั้งประสานขอความร่วมมือจากหน่วยงานราชการที่เกี่ยวข้องเข้ามาช่วยเหลือดูแล จัดฝึกอบรมกลุ่มเสี่ยงด้านยาเสพติดให้ได้รับความรู้ถึงโทษภัยของยาเสพติดทุกชนิด มีการนำผู้นำศาสนาเข้ามามีบทบาทเพื่อเพิ่มศักยภาพในการแก้ปัญหาต่างๆของชุมชน และสร้างความเป็นอันหนึ่งอันเดียวของคนในพื้นที่ รวมถึงการพัฒนาศักยภาพของหน่วยงานในการป้องกันและบรรเทาสาธารณภัยตลอดจนการรักษาความสงบเรียบร้อยภายในท้องถิ่น

#### ๔. แนวทางพัฒนาด้านการวางแผน การส่งเสริมการลงทุน พาณิชยกรรมและการท่องเที่ยว

เทศบาลได้วางแผนงานด้านการออกสำรวจพื้นที่ โดยการวางแผนแก้ปัญหาในระยะยาว และแบ่งพื้นที่การดูแลให้มีเจ้าหน้าที่รับผิดชอบในการออกสำรวจตรวจตราบริเวณจุดที่คาดว่าชุมชนยังได้รับการดูแลด้านการบริการสาธารณะไม่ทั่วถึง ส่งเสริมให้ประชาชนในพื้นที่ยึดหลักเศรษฐกิจพอเพียงเป็นแนวทางในการดำเนินชีวิตประจำวัน และมีการส่งเสริมโครงการตามแนวทางพระราชดำริ

#### ๕. แนวทางพัฒนาด้านการบริหารจัดการและอนุรักษ์ทรัพยากรธรรมชาติและสิ่งแวดล้อม

เทศบาลได้วางแผนงานด้านการออกสำรวจพื้นที่ด้านสภาพแวดล้อม โดยการวางแผนแก้ปัญหาในระยะยาว และเตรียมปรับปรุงภูมิทัศน์ของแต่ละชุมชน มีการสร้างจิตสำนึกในการคัดแยกขยะตามหลัก ๓ R เพื่อเป็นการลดขยะที่ต้นทาง เพื่อลดปริมาณขยะอย่างยั่งยืน มีการส่งเสริมและสนับสนุนการใช้พลังงานทดแทน

#### ๖. แนวทางพัฒนาด้านศิลปะ วัฒนธรรม จารีตประเพณีและภูมิปัญญาท้องถิ่น

เทศบาลได้วางแผนงานด้านศิลปะ วัฒนธรรม จารีตประเพณี โดยการส่งเสริมการอนุรักษ์ ฟื้นฟู สืบทอดจารีตประเพณี ศิลปวัฒนธรรม และสนับสนุนภูมิปัญญาท้องถิ่นและปราชญ์บุคคล ตลอดจนการส่งเสริมสนับสนุนการพัฒนาคุณธรรม จริยธรรม ของเด็ก เยาวชนและประชาชนในท้องถิ่น

### ๗. แนวทางการพัฒนาด้านการบริหารจัดการตามหลักธรรมาภิบาล

เทศบาลได้วางแผนงานการพัฒนาด้านการบริหารจัดการตามหลักธรรมาภิบาล โดยการพัฒนาปรับปรุงระบบบริหารจัดการองค์กรตามหลักธรรมาภิบาล ตลอดจนการพัฒนาปรับปรุงจัดหาเครื่องมือเครื่องใช้ และสถานที่ในการปฏิบัติงาน การพัฒนาความรู้ความสามารถและคุณธรรมจริยธรรมแก่บุคลากรและสร้างทัศนคติที่ดีต่อการปฏิบัติงานเพื่อการบริการประชาชนที่ทันสมัย รวดเร็วและมีประสิทธิภาพ

#### ๒ ข้อสังเกต ข้อเสนอแนะ ผลจากการพัฒนา

(๑) ข้อสังเกต จากการสำรวจข้อมูล การลงพื้นที่ในตำบล จะเห็นว่าประชาชนยังมีปัญหาที่จะต้องดำเนินการแก้ไขอยู่มาก ดังนี้ ด้านการศึกษา สาธารณสุข ความมั่นคงปลอดภัยในชีวิตและทรัพย์สิน การศาสนาศิลปวัฒนธรรม ประเพณี กีฬา สถานที่ผ่อนหย่อนใจ สวัสดิการสังคม การพัฒนาอาชีพ เส้นทางคมนาคมขนส่ง/ไฟฟ้า/น้ำประปา/แหล่งน้ำเพื่ออุปโภค - บริโภค ด้านทรัพยากรและสิ่งแวดล้อม ขยะมูลฝอยและสิ่งปฏิกูล จากปัญหาด้านต่างๆ ประชาชนไม่สามารถแก้ไขปัญหาเองได้จึงต้องเสนอให้องค์กรปกครองส่วนท้องถิ่นแก้ไข ทำให้มีการเสนอโครงการเข้ามาเป็นจำนวนมาก ซึ่งงบประมาณขององค์กรปกครองส่วนท้องถิ่นนั้นจำกัดไม่เพียงพอต่อการจัดการได้

(๒) ข้อเสนอแนะ จากข้อสังเกตดังกล่าว มีข้อเสนอแนะในการแก้ไขปัญหาต่างๆ ดังนี้ ปัญหาต่างๆ ที่ถูกเสนอมายังองค์กรปกครองส่วนท้องถิ่น นั้น ควรนำมาพิจารณาจัดลำดับความสำคัญโดยประชาคมท้องถิ่น ซึ่งมีหลายภาคส่วน ประกอบไปด้วย คณะกรรมการพัฒนาขององค์กรปกครองส่วนท้องถิ่น สมาชิกสภาท้องถิ่น ผู้นำหมู่บ้าน ตัวแทนส่วนราชการ รัฐวิสาหกิจ หน่วยงานที่เกี่ยวข้อง ประชาชนทั่วไป ร่วมกันพิจารณาจัดลำดับความสำคัญของโครงการ และพิจารณาบรรจุเข้าแผนพัฒนาท้องถิ่นต่อไป กรณีโครงการที่เกินศักยภาพที่องค์กรปกครองส่วนท้องถิ่นเสนอขอรับการสนับสนุนจากหน่วยงานอื่น

(๓) ผลจากการพัฒนา จากการพัฒนาที่ผ่านมาพบว่าองค์กรปกครองส่วนท้องถิ่นได้แก้ไขปัญหาให้กับประชาชนได้ในหลายเรื่อง เช่น การพัฒนาเส้นทางคมนาคมทำให้มีระบบการคมนาคมที่สะดวกได้มาตรฐาน การก่อสร้างและปรับปรุงถนน ดีเส้น เครื่องหมายจราจรบนพื้นถนน ขยายเขตไฟฟ้าสาธารณะ ทำให้ประชาชนได้รับความสะดวกในการสัญจรไปมาเพิ่มขึ้น การส่งเสริมการศึกษา ในการพัฒนาการศึกษาในเขตเทศบาลตำบลต้นหมิงมี เด็กได้รับการศึกษาภาคบังคับทุกคน เด็กก่อนเกณฑ์และเด็กนักเรียนทุกคนได้รับอาหารที่เพียงพอ มีสุขภาพและพัฒนาการทางการเรียนการสอนที่ดี ซึ่งจะส่งผลให้ชุมชนในอนาคตสามารถเรียนรู้ได้เท่าทันและปรับตัวได้ภายใต้สภาวะการเปลี่ยนแปลงของกระแสในโลกยุคโลกาภิวัตน์ การส่งเสริมอาชีพ เช่น การอบรมอาชีพ การส่งเสริมครัวเรือนเข้มแข็งตามหลักปรัชญาเศรษฐกิจพอเพียง ส่งผลให้ประชาชนสามารถนำความรู้ที่ได้มาประยุกต์ใช้ในการประกอบอาชีพโดยปฏิบัติอยู่บนพื้นฐานของหลักปรัชญาเศรษฐกิจพอเพียง การพัฒนาด้านสาธารณสุข ในการพัฒนาด้านสาธารณสุขมีการส่งเสริมการออกกำลังกายของประชาชน การให้ความรู้เกี่ยวกับสุขภาพ การป้องกันโรคที่จะเกิดขึ้นกับประชาชน ผลที่ได้จากการพัฒนาดังกล่าวนั้นทำให้ประชาชนมีสุขภาพร่างกายที่แข็งแรง มีชีวิตความเป็นอยู่ที่ถูกสุขลักษณะห่างไกลโรค การป้องกันและบรรเทาสาธารณภัย ประชาชนได้รับการป้องกันและบรรเทาสาธารณภัยเมื่อเกิดภัยต่าง ๆ ทำให้สามารถบรรเทาปัญหาความเดือดร้อนในเบื้องต้นของประชาชนได้ การสืบสานศิลปะ วัฒนธรรม จารีตประเพณีและภูมิปัญญาท้องถิ่น มีการส่งเสริม สนับสนุน เพื่อให้ประชาชนในพื้นที่มีจิตสำนึกและอนุรักษ์ประเพณีวัฒนธรรมอันดีที่สืบทอดกันมาอย่างยาวนานของพี่น้องไทยพุทธและมุสลิม มีการส่งเสริมด้านสวัสดิการสังคม ให้แก่คนชรา ผู้ยากไร้ ผู้ป่วยเอดส์ ทำให้บุคคลดังกล่าวได้รับการดูแล มีคุณภาพชีวิตที่ดีขึ้น การบริหารจัดการตามหลักธรรมาภิบาล โดยการส่งเสริมการเข้ามามีส่วนร่วมของประชาชนในการพัฒนาท้องถิ่นเช่น การมีส่วนร่วมของประชาชนในการเสนอปัญหา ความต้องการของประชาชนในชุมชน เพื่อให้เทศบาลสามารถแก้ไขปัญหาได้อย่างตรงจุดและครอบคลุมทุกด้าน มีผลการประเมินอยู่ในเกณฑ์ที่ดี ประชาชนมีความพึงพอใจ



18

CANVA

CANVA

CANVA STORIES Z850

CANVA

CANVA STORIES Z850

18